मुगुम कार्मारोङ गाउँ कार्यपालिकाको
कार्यालय पुलु, मुगु
कर्णाली प्रदेश नेपाल

आवधिक योजना

तयार गर्ने परामर्शदाता

कम्प्लेक्स स्टडी एण्ड रिसर्च सेन्टर प्रा. लि

काठमाडौं

विषय सूचि

परिच्छेद (एक) १

आवधिक योजनाको परिचय र विधि १

१.१ पृष्ठभूमि १

१.२ आवधिक योजनाको अवधारणा २

१.३ आवधिक योजनाको नीति तथा वैधानिक प्रावधान २

१.४ संघ, प्रदेश र गाउँपालिकाको आवधिक योजनासँग अन्तरसम्बन्ध ३

१.५ आवधिक योजना तर्जुमाका उद्देश्यहरू ४

१.६ आवधिक योजनाका क्षेत्र तथा सीमाहरू ४

१.७ अध्ययन विधि ६

१.८ योजना तर्जुमाको प्रक्रिया ११

१.९ प्रारम्भिक मस्यौदा योजना लेखन, प्रस्तुति तथा छलफल १४

१.१० आवधिक योजनाको अन्तिम प्रतिवेदन प्रस्तुतिः १४

१.११ प्रतिवेदनको संगठनः १४

परिच्छेद (दुई) १५

गाउँपालिकाको विकास विद्यमान स्थिति र उपलब्धि समिक्षा १५

२.१ गाउँपालिकाको परिचय १५

२.१.१ भौगोलिक समस्या, राजनीतिक र प्रशासनिक संरचना १५

२.१.२ प्राकृतिक तथा सांस्कृतिक सम्पदा १८

२.१.३ जनसांख्यिक अवस्था २२

२.२ आर्थिक विकासको अवस्था २६

२.२.१ कृषि तथा खाद्य सुरक्षा २७

२.२.२ पर्यटन तथा संस्कृति ३१

२.२.३ उद्योग, व्यापार, व्यवसाय र आपूर्ति ३१

२.२.४ आम्दानी, रोजगारी र वित्तीय सेवा ३५

२.२.५ सहकारी ४०

२.३ सामाजिक विकासको अवस्था ४०
२.३.१ स्वास्थ्य तथा पोषण.....४०
२.३.२ शैक्षिक विकास ४६
२.३.३ खानेपानी तथा सरसफाई.....५१
२.३.४ लैङ्गिक समानता तथा सामाजिक समावेशीकरण ५८
२.३.५ युवा, खेलकुद तथा कला ६०
२.४ पूर्वाधार तथा शहरी/ग्रामिण विकासको अवस्था ६२
२.४.१ बस्ति, आवास, भवन तथा सार्वजनिक निर्माण ६२
२.४.२ सडक, पुल तथा यातायात.....६४
२.४.३ विद्युत तथा वैकल्पिक उर्जा.....६८
२.४.४ सूचना, सञ्चार तथा प्रविधि ७०
२.५ वन, वातावरण तथा विपद् जोखिम न्यूनीकरण र व्यवस्थापनको अवस्था ७१
२.५.१ वन तथा जैविक विविधता.....७१
२.५.२ भूसंरक्षण तथा जलाधार व्यवस्थापन ७१
२.५.३ वातावरण व्यवस्थापन तथा जलवायु परिवर्तन अनुकुलन ७२
२.५.४ महामारी तथा विपद् व्यवस्थापन.....७२
२.६ सुशासन तथा संस्थागत व्यवस्थापन.....७२
२.६.१ स्थानीय नीति, ऐन तथा सुशासन ७३
२.६.२ संगठनात्मक विकास.....७५
२.६.३ श्रोत परिचालन ७६
२.६.४ योजना व्यवस्थापन ७७
परिच्छेद ३ (तिन).....७९
सोच तथा विकासको अवधारणा.....७९
३.१ पृष्ठभूमि ७९
३.२ प्रमुख समस्या तथा चुनौती.....७९

३.३ प्रमुख सम्भावना तथा अवसर ८८
३.४ निर्देशक सिद्धान्त ९२
३.५ सोच, लक्ष्य तथा उद्देश्य ९४
३.६ परिमाणात्मक लक्ष्य ९८
३.७ रणनीति तथा प्राथमिकता (प्राथमिकता निर्धारित समेत) १०८
३.८ लगानी स्रोत र अनुमान र बाँडफाँड १२१
परिक्षेद ४ (चार) १२३
आर्थिक विकास १२३
४.१ कृषि तथा पशुपन्छी १२३
४.१.१ पृष्ठभूमि १२३
४.१.२ समस्या तथा चुनौती १२४
४.१.३ सम्भावना तथा अवसर १२५
४.१.४ उपक्षेत्रगत लक्ष्य, उद्देश्य, रणनीति, कार्यक्रम तथा आयोजना १२७
४.१.५ अपेक्षित उपलब्धि तथा नतिजा खाका १३४
४.१.६ अनुमन तथा जोखिम पक्ष १३५
४.२ सिंचाई १५५
४.२.१ पृष्ठभूमि १५५
४.२.२ समस्या तथा चुनौती १५५
४.२.३ सम्भावना तथा अवसर १५६
४.२.४ उपक्षेत्रगत लक्ष्य, उद्देश्य, रणनीति, कार्यक्रम तथा आयोजना १५६
४.२.५ अपेक्षित उपलब्धि तथा नतिजा खाका १५७
४.२.६ अनुमान तथा जोखिम पक्ष १५८
४.३ पर्यटन, संस्कृति तथा सम्पदा १५९
४.३.१ पृष्ठभूमि १५९
४.३.२ समस्या तथा चुनौती १६०

४.३.३ सम्भावना तथा अवसर १६१
४.३.४ उपक्षेत्रगत लक्ष्य, उद्देश्य, रणनीति, कार्यक्रम तथा आयोजना १६२
४.३.५ अपेक्षित उपलब्धि तथा नतिजा खाका १६४
४.३.६ अनुमान तथा जोखिम पक्ष १६४
४.४ उद्योग, व्यापार, व्यवसाय तथा आपूर्ति १६५
४.४.१ पृष्ठभूमि १६५
४.४.२ समस्या तथा चुनौती १६६
४.४.३ सम्भावना तथा अवसर १६७
४.४.४. उपक्षेत्रगत लक्ष्य, उद्देश्य, रणनीति, कार्यक्रम तथा आयोजना १६७
४.४.५ अपेक्षित उपलब्धि तथा नतिजा खाका १७०
४.४.६ अनुमान तथा जोखिमपक्ष १७१
४.५ श्रम, रोजगारी र सामाजिक सुरक्षा १७८
४.५.१ पृष्ठभूमि १७८
४.५.२ समस्या तथा चुनौति १७९
४.५.३ सम्भावना तथा अवसर १७९
४.५.४ उपक्षेत्रगत लक्ष्य, उद्देश्य रणनीति, कार्यक्रम तथा आयोजना १८०
४.५.५ अपेक्षित उपलब्धि तथा नतिजा खाका १८३
४.५.६ अनुमान तथा जोखिम पक्ष १८३
परिच्छेद (पाँच) १८८
सामाजिक क्षेत्र १८८
५.१ स्वास्थ्य तथा पोषण १८८
५.१.१ पृष्ठभूमि १८८
५.१.२ समस्या र चुनौती १८८
५.१.३ सम्भावना र अवसर १८९
५.१.४ उपक्षेत्रगत लक्ष्य, उद्देश्य, रणनीति, कार्यक्रम तथा आयोजना १८९

५.१.५ अपेक्षित उपलब्धि तथा नतिजा खाका..... १९२
५.१.६. अनुमान तथा जोखिम पक्ष १९३
५.२ शिक्षा, विज्ञान तथा नवप्रवर्तन २००
५.२.१ पृष्ठभूमि २००
५.२.२ समस्या र चुनौती २००
५.२.३ सम्भावना र अवसर..... २०१
५.२.४ उपक्षेत्रगत लक्ष्य, उद्देश्य, रणनीति, कार्यक्रम तथा आयोजना २०२
५.२.५ अपेक्षित उपलब्धि तथा नतिजा खाका..... २०७
५.२.६ अनुमान तथा जोखिम पक्ष २०९
५.३ खानेपानी तथा सरसफाइ २२१
५.३.१ पृष्ठभूमि २२१
५.३.२ समस्या र चुनौती २२१
५.३.३ सम्भावना र अवसर..... २२२
५.३.४ उपक्षेत्रगत लक्ष्य, उद्देश्य, रणनीति, कार्यक्रम तथा आयोजना २२२
५.३.५ अपेक्षित उपलब्धि तथा नतिजा..... २२४
५.३.६ अनुमान तथा जोखिम पक्ष २२५
५.४ महिला, बालबालिका तथा लक्षित वर्ग..... २२६
५.४.१ पृष्ठभूमि २२६
५.४.२ समस्या र चुनौती..... २२७
५.४.३ सम्भावना र अवसर..... २२७
५.४.४ उपक्षेत्रगत लक्ष्य, उद्देश्य, रणनीति, कार्यक्रम तथा आयोजना २२७
५.४.५ अपेक्षित उपलब्धि तथा नतिजा खाका..... २३१
५.४.६ अनुमान तथा जोखिम पक्ष २३२
५.५ युवा तथा खेलकुद..... २३६
५.५.१ पृष्ठभूमि २३६

५.५.२ समस्या तथा चुनौती २३७
५.५.३ सम्भावना तथा अवसर २३७
५.५.४ उपक्षेत्रगत लक्ष्य, उद्देश्य, रणनीति, कार्यक्रम तथा आयोजना २३७
५.५.५ अपेक्षित उपलब्धि तथा नतिजा खाका २३८
५.५.६ अनुमान तथा जोखिम पक्ष २३९
परिच्क्षेद (छ) २४३
पूर्वाधार क्षेत्र २४३
६.१ बस्ति, आवास भवन तथा सार्वजनिक निर्माण २४३
६.१.१ पृष्ठभूमि २४३
६.१.२ समस्या तथा चुनौती २४३
६.१.३ सम्भावना तथा अवसर २४४
६.१.४ उपक्षेत्रगत लक्ष्य, उद्देश्य, रणनीति, कार्यक्रम तथा आयोजना २४५
६.१.५ अपेक्षित उपलब्धि तथा नतिजा खाका २४७
६.१.६ अनुमान तथा जोखिम पक्ष २४८
६.२ सडक, पुल तथा यातायात २५०
६.२.१ पृष्ठभूमि २५०
६.२.२ समस्या तथा चुनौती २५०
६.२.३ सम्भावना तथा अवसर २५१
६.२.४ उपक्षेत्रगत लक्ष्य, उद्देश्य, रणनीति, कार्यक्रम तथा आयोजना २५१
६.२.५ अपेक्षित उपलब्धि तथा नतिजा खाका २५४
६.२.६ अनुमान तथा जोखिम पक्ष २५५
६.३ जलश्रोत, विद्युत तथा बैकल्पिक उर्जा २५६
६.३.१ पृष्ठभूमि २५६
६.३.२ समस्या तथा चुनौती २५६
६.३.३ सम्भावना तथा अवसर २५७

६.३.४ उपक्षेत्रगत लक्ष्य, उद्देश्य, रणनीति, कार्यक्रम तथा आयोजना २५७
६.३.५ अपेक्षित उपलब्धि तथा नतिजा खाका..... २५८
६.३.६ अनुमान तथा जोखिम पक्ष २५९
६.४ सूचना, सञ्चार तथा प्रविधि २६५
६.४.१ पृष्ठभूमि २६५
६.४.२ समस्या तथा चुनौती २६५
६.४.३ सम्भावना तथा अवसर..... २६६
६.४.४ उपक्षेत्रगत लक्ष्य, उद्देश्य, रणनीति कार्यत्रम तथा आयोजना..... २६६
६.४.५ अपेक्षित उपलब्धि तथा नतिजा खाका..... २६८
६.४.६ अनुमान तथा जोखिम पक्ष २६९
परिच्छेद (सात)..... २७१
वन, वातावरण तथा विपद् व्यवस्थापन क्षेत्र २७१
७.१ वन तथा जैविक विविधता..... २७१
७.१.१ पृष्ठभूमि २७१
७.१.२ समस्या तथा चुनौती २७१
७.१.३ सम्भावना तथा अवसर..... २७२
७.१.४ उपक्षेत्रगत लक्ष्य, उद्देश्य रणनीति, कार्यक्रम तथा आयोजना २७३
७.१.५ अपेक्षित उपलब्धि तथा नतिजा खाका..... २७७
७.१.६ अनुमान तथा जोखिम पक्ष २७७
७.२ भूसंरक्षण तथा जलाधार व्यवस्थापन २७८
७.२.१ पृष्ठभूमि २७८
७.२.२ समस्या तथा चुनौती २७९
७.२.३ सम्भावना तथा अवसर..... २८०
७.२.४ उपक्षेत्रगत लक्ष्य, उद्देश्य, रणनीति, कार्यक्रम तथा आयोजना २८०
७.२.५ अपेक्षित उपलब्धि तथा नतिजा खाका..... २८२

७.२.६ अनुमान तथा जोखिम पक्ष २८३
७.३ वातावरण तथा फोहोरमैला व्यवस्थापन २८४
७.३.१ पृष्ठभूमि २८४
७.३.२ समस्या तथा चुनौती २८४
७.३.३. संभावना तथा अवसर २८५
७.३.४ उपक्षेत्रगत लक्ष्य, उद्देश्य, रणनीति, कार्यक्रम तथा आयोजना २८६
७.३.५ अपेक्षित उपलब्धि तथा नतिजा खाका २९०
७.३.६ अनुमान तथा जोखिम पक्ष २९१
७.४ विपद् जोखिम न्यूनीकरण र व्यवस्थापन तथा जलवायु उत्थान्शिलता २९२
७.४.१ पृष्ठभूमि २९२
७.४.२ समस्या तथा चुनौती २९२
७.४.३ सम्भावना तथा अवसर २९३
७.४.४ उपक्षेत्रगत लक्ष्य, उद्देश्य, रणनीति, कार्यक्रम तथा आयोजना २९३
७.४.५ अपेक्षित उपलब्धि तथा नतिजा खाका २९६
७.४.६ अनुमान तथा जोखिम पक्ष २९६
परिच्छेद ८ (आठ) २९९
संस्थागत विकास तथा सुशासन क्षेत्र २९९
८.१ संस्थागत विकास तथा सुशासन २९९
८.१.१ पृष्ठभूमि २९९
८.१.२ समस्या तथा चुनौती ३०१
८.१.३ संभावना तथा अवसर ३०२
८.१.४ उपक्षेत्रगत लक्ष्य, उद्देश्य, रणनीति, कार्यक्रम तथा आयोजना ३०३
८.१.५ अपेक्षित उपलब्धि तथा नतिजा खाका ३०६
८.१.६ अनुमान तथा जोखिम पक्ष ३०८
परिच्छेद ९ (नौ) ३२१

कार्यान्वयन व्यवस्था ३२१
९.१ पृष्ठभूमि ३२१
९.२ संस्थागत व्यवस्था तथा मानव संशोधन योजना ३२२
९.३ विषयक्षेत्र अनुसार अनुमानित बजेट ३२५
९.४ स्रोत अनुमान तथा प्रक्षेपण ३२९
९.५ स्रोत परिचालन रणनीति ३३३
९.६ आवधिक योजना कार्यान्वयन ३३४
९.७ अनुगमन तथा मूल्याङ्कन योजना ३३५
९.७.१ अनुगमन तथा मूल्याङ्कनको आवश्यकता ३३५
९.७.२ अनुगमन तथा मूल्याङ्कनको जिम्मेवारी ३३६
९.७.३ अनुगमन तथा मूल्याङ्कन प्रक्रिया ३३६

परिच्छेद (एक)
आवधिक योजनाको परिचय र विधि

१.१ पृष्ठभूमि

मुगुम कर्मारोङ गाउँपालिका मुगु जिल्लाका चार वटा स्थानीय तह (एक नगरपालिका र तिन गाउँपालिका) मध्ये एक हो। भौगोलिक रूपमा मुगुको कुल क्षेत्रफल ३,५३५ वर्ग कि.मि. मध्ये २१०६ वर्ग कि.मि. क्षेत्रफलमा यो गाउँपालिका फैलिएको छ। यस गाउँपालिका नेपालको उच्च पहाडी तथा हिमाली भू-भागमा अवस्थित रहेको छ। उच्च पहाडी भूभाग भएता पनि जमिनको उर्वराशक्ति राम्रो रहेको छ। भौतिक पूर्वाधार निर्माणका दृष्टिले निकै पछाडी रहेको यो गाउँपालिकाकामा हालसम्म गाउँपालिका केन्द्र, वडा नं. ९ को आंशिक भाग बाहेक कुनैपनि वडामा सडक सञ्जालको विस्तार हुन सकेको छैन। नेपालको संविधान २०७२ र स्थानीय सरकार सञ्चालन ऐन २०७४ ले प्रदान गरेको अधिकारभित्र रही गाउँपालिकाको विकास र समृद्धिको खाका आफै कोर्ने र निर्धारित खाका अनुसार योजनाबद्ध कार्यान्वयन गर्दै जनताको दिगो तथा उच्च जीवनस्तर हासिल गर्न स्थानीय सरकारको दायित्वलाई व्यवस्थित गर्ने उद्देश्यले प्रस्तुत आवधिक योजना तयार गरिएको छ। जनताको प्रत्यक्ष सहभागिता र निगरानीमा सहभागितामूलक, समावेशी, समन्यायिक द्रुत आर्थिक तथा सामाजिक विकासको अल्पकालीन, मध्यकालीन र दीर्घकालीन दृष्टिकोण राख्दै विकासका उद्देश्यहरू, रणनीतिक कार्यक्रमहरू र आयोजनाहरूको छनौट गर्ने, कार्यान्वयनको कार्ययोजना र अनुगमन तथा मूल्याङ्कनको सुस्पष्ट ढाँचा र कार्यविधि प्रस्तुत गर्नु यस आवधिक योजनाको कार्यभार रहेको छ। यस योजनाले विकास निर्माण र सार्वजनिक सेवा प्रवाहलाई स्थानीय जनताको निकट पहुँचमा राखी उनीहरूको समृद्धिको रेखा आफै कोर्ने सहभागितामूलक रणनीति अवलम्वन गरेको छ। कार्यान्वयन र मूल्यांकनमा समेत स्थानीय जनताको प्रत्यक्ष संलग्नता, दिगो विकासका लक्ष्य, संघीय, प्रादेशिक सरकारका नीति तथा कार्यक्रम, गैरसरकारी संघ संस्थाहरू तथा निजी क्षेत्रको क्रियाकलाप समेतलाई साझेदार क्रियाकलापका रूपमा ग्रहण गरी गाउँपालिकालाई समन्वयात्मक भूमिका र विकासको केन्द्र (Focal Point) का रूपमा सुदृढ गर्ने अवधारणा राखेको छ।

नेपालको संविधानको सफल कार्यान्यनका लागि नेपाल सरकारले लिएको **"समृद्ध नेपाल, सुखी नेपाली"** को सोचलाई साकार पार्न सबै तहका सरकारहरूको योजना चक्र प्रभावकारी हुन जरूरी छ। तसर्थ संविधानले स्थानीय तहलाई आफ्नो क्षेत्रको प्राकृतिक तथा आर्थिक स्रोत संकलन तथा परिचालनका लागि जिम्मेवार बनाएको छ। यिनै जिम्मेवारीलाई पुरा गर्न स्थानीय तहले आ–आफ्नो क्षेत्रको समष्टिगत विकासका लागि आवधिक योजना बनाई कार्यान्वयन गर्न आवश्यक रहेको छ। जनताको जीवनस्तरमा सुधार ल्याउन गाउँपालिका भित्रका विकासका संभावनाहरूको आधार तथा नेपाल सरकारले आन्तरिकीकरणमा जोड दिएको दिगो विकासका लक्ष्यहरूलाई समेत आधार मानी विकासमा लगानीको अभिवृद्धि गर्नका लागि आगामी ५ वर्ष भित्र सामाजिक न्याय सहितको शिक्षित, स्वस्थ तथा समृद्ध र विभेद रहित समाजको निर्माण गर्न तथा उच्च आर्थिक वृद्धि गर्दै गाउँबासीको जीवनस्तरमा सुधार ल्याउने लक्ष्य लिएको छ। नेपालको संविधान, संघ तथा प्रदेश सरकारका दीर्घकालीन सोचलाई आत्मसात गर्दै जनताको आवश्यकता, गाउँपालिकाको क्षमता तथा स्थानीय यथार्थताका आधारमा गाउँपालिका भित्रका जनताका आधारभूत र बदलिदो परिवेशका

आवश्यकताहरूलाई मध्यनजर गर्दै समावेशी विकासको धारणालाई समेत ध्यानमा राखी मुगुम कर्मारोङ गाउँपालिकाले यो आवधिक योजना २०८१/२०८२—२०८५/२०८६ तयार पारिएको छ।

१.२ आवधिक योजनाको अवधारणा

विकास योजना पूर्वनिर्धारित आर्थिक/सामाजिक उद्देश्य र लक्ष्यहरू प्राप्त गर्न निर्धारित अधिकार प्राप्त निकायले आधिकारिक तथ्यहरूको व्यापक सर्वेक्षणका आधारमा व्यवस्थित रूपमा तयार गर्ने वैधानिक दस्तावेज (Document) हो। यसलाई कार्यक्रम वा क्रियाकलापहरूको प्रक्षेपित लक्ष्यहरू प्राप्त गर्ने प्रभावकारी कार्यान्वयनको मार्गदर्शन पनि भन्न सकिन्छ। आवधिक योजनालाई दीर्घकालीन योजनाको कार्यान्वयनको अल्पकालीन र मध्यमकालीन समयवद्ध खाका, विद्यमान श्रोतको उपयुक्त बाँडफाँड र क्रियाकलापहरूको कार्यान्वयनको चरणवद्ध कार्यक्रम भन्न सकिन्छ। स्थानीय निकायको आवधिक योजना भनेको जनताका विकासका चाहना र आकांक्षाहरूको सर्वेक्षणका आधारमा जनताकै प्रत्यक्ष सहभागिता र संग्लनतामा बनाइने तलबाट उठेको (Bottom up) ढाँचा, श्रोत साधनहरूको समयवद्ध र क्षेत्रगत बाँडफाँडका आधारमा पूर्व निर्धारित उद्देश्य र लक्ष्यहरूको प्राप्तिका लागि बनाइएका सुस्पष्ट, विशिष्ट कार्यक्रम र कार्ययोजनाहरूको खाका र रणनीतिको रूपमा बुझ्न सकिन्छ। यस्तो योजना प्रक्रियामा सम्वद्ध जनता र समुदायको अर्थपूर्ण सहभागिता र साझेदारी, स्थानीय श्रोतहरू र संभावनाहरूको उपयोगबाट स्थानीय आवश्यकताहरूको परिपूर्ति तथा स्थानीय जनताको विकास निर्माणमा प्रत्यक्ष निगरानी, अनुगमन र मूल्यांकनको स्थानीय ढाँचा र जिम्मेवारीको बाँडफाँड महत्वपूर्ण हुन्छ।

केन्द्रीकृत योजना निर्माणको माथिबाट लादिएको (Top-Down) प्रक्रियाभन्दा तलबाटै उठेका (Bottom-up) योजना निर्माण, कार्यान्वयन, अनुगमन र मूल्यांकनको वैकल्पिक प्रक्रिया राष्ट्रिय तथा अन्तर्राष्ट्रिय योजना र विकासका अनुभवहरूले सिद्ध गरेको जनमुखी प्रक्रिया हो। यसमा दिगो विकासका आधारभूत मान्यताहरू समेटिनुका साथै आर्थिक, सामाजिक, भौतिक, वातावरणीय र संस्थागत योजनाहरूको उपयुक्त सन्तुलन स्थापित गर्ने प्रयत्न हुन्छ। यस्तो योजनामा योजनाको प्रारम्भदेखि आवश्यकता पहिचान, दीर्घकालीन सोच, ध्येय तथा उद्देश्य तय गर्ने, योजना, कार्यक्रम र परियोजनाहरूको छनौट र प्राथमिकता निर्धारण, कार्यक्रम र आयोजनाको कार्यान्वयनका साथै स्थानीय मूल्य मान्यता र संस्कृतिको संरक्षण, श्रोत र साधनहरूको व्यवस्थापन, कार्यान्वयन प्रक्रियाको अनुगमन र मूल्याकंनमा स्थानीय जनताको सक्रिय सहभागिताको महत्वपूर्ण भूमिका हुने भएकाले यस्ता योजनाहरूमा आम जनसमुदायको अपनत्व र स्वामित्व स्थापित भै योजनावद्ध कार्यक्रमहरूको अधिकतम प्रतिफल प्राप्ति हुने र त्यसबाट समयमै आयोजना तथा कार्यक्रमहरू सम्पन्न हुने कुराको सुनिश्चितता हुन्छ। यस्ता योजनाले आयोजना र कार्यक्रमहरूबाट प्राप्त हुने अपेक्षित प्रतिफलको वितरण समन्यायिक र दिगो समेत हुने विश्वास गरिन्छ।

१.३ आवधिक योजनाको नीति तथा वैधानिक प्रावधान

यो आवधिक योजना स्थानीय तहले आफ्नो संवैधानिक हैसियत र स्थानीय सरकार सञ्चालन ऐन २०७४ को परिच्छेद ६, दफा २४ को व्यवस्थाअनुसार स्थानीय तहलाई प्रदान गरिएका अधिकारहरूको कार्यान्वयन गर्ने क्रममा तयार गरिएको हो। उक्त ऐनले निर्धारण गरेको क्षेत्राधिकार र त्यसले स्थानीय तहलाई आफ्नो क्षेत्रको विकास आफै गर्न सक्ने र त्यसका लागि वार्षिक, आवधिक र दीर्घकालीन योजना तथा कार्यक्रमहरू

निर्माण गर्नुपर्ने प्रावधान बमोजिम मुगुम कर्मारोङ गाउँपालिकाको विनियोजित बजेट र कार्यनिर्देशन (TOR) को अधिनमा रहि सार्वजनिक खरिद नियमावली २०६४ को नियम ७२ बमोजिम प्रक्रिया पूरा गरी कम्प्लेक्स स्टडी एण्ड रिसर्च सेन्टर प्रा.लि.लाई नियमानुसार परामर्शदाता नियुक्त गरी योजना निर्माण गर्ने जिम्मेवारी दिइएको थियो। सो जिम्मेवारी अनुसार परामर्शदाता संस्थालाई दिएको कार्यनिर्देशन (TOR) अनुसार व्यापक सर्वेक्षण र अन्तरक्रियाबाट सहभागितामूलक प्रक्रिया अवलम्बन गरी यो आवधिक योजना तयार गरिएको छ। विभिन्न विषयगत समितिहरूसँग व्यापक छलफल गरी परामर्शदाता संस्थाले तयार गरेको यस योजनालाई गाउँपालिकाको निर्देशक समिति (Steering Committee) बाट पारित भए पछि गाउँकार्यपालिकाले स्वीकृत गरी गाउँसभाले अनुमोदन गरेपछि यो आवधिक योजना लागू हुनेछ। यो आवधिक योजना तयार गर्दा देहायवमोजिमका नीतिहरूलाई अवलम्बन गरिएको छ:

- राष्ट्रिय योजना आयोगको स्थानीय तहको योजना तर्जुमा दिग्दर्शनमा आधारित
- मुगुम कर्मारोङ गाउँपालिकाको आवधिक योजना तर्जुमाको निर्दिष्ट कार्य निर्देशिका (Term of Reference) मा आधारित,
- गाउँपालिकाको आर्थिक, सामाजिक, भौतिक तथा प्राकृतिक स्रोतको विद्यंमान अवस्थामा आधारित,
- जनताको आवश्यकता र आकांक्षाको संकलन र छलफलमा आधारित,
- गाउँपालिकाको विगतको वित्तीय अवस्था र भविष्यको प्रक्षेपणमा आधारित,
- स्थानीय स्रोत, सामग्री र जनशक्तिको अधिकतम प्रयोग गर्ने सोंचमा आधारित,
- गाउँपालिकाको दीर्घकालीन सोंच, लक्ष्य र रणनीतिहरूमा आधारित,
- संघ र प्रदेशका योजना तथा कार्यक्रमहरूसँग तादात्म्यतामा आधारित,
- विकास योजनाहरूको क्षेत्रगत बाँडफाँड र सन्तुलनमा आधारित,
- समयवद्ध कार्यान्वयनको ढाँचा र लगानीको योजनामा आधारित र
- योजना र कार्यक्रम कार्यान्वयनको अनुगमन तथा मूल्यांकनको सुस्पष्ट प्रणालीमा आधारित।

१.४ संघ,प्रदेश र गाउँपालिकाको आवधिक योजनासँग अन्तरसम्बन्ध

राज्यको पुर्नसंरचनासँगै संघ, प्रदेश र स्थानीय सरकारले आफ्नो आवश्यकतामा आधारित विकासका आवधिक योजनाहरू निर्माण गरी कार्यान्वयनका लागि नीति, कार्यक्रम र बजेटका माध्यमबाट समृद्धिको यात्रा तय गर्ने अधिकार रहेको छ। राष्ट्रको समग्र विकास एकल प्रयासबाट मात्र संभव नहुने भएकाले अन्तर सरकार सम्बन्ध र योजनाका माध्यमबाट एकतावद्ध ढंगले एउटै सोचाई राखेर गरिएको विकास प्रयासले सीमित स्रोत र साधनको एकीकृत ढंगले उपयोग गरी छोटो समयमा उपलब्धिमूलक प्रगति गर्नका लागि तीन वटै तहका सरकारहरूको विकास योजनाहरू एक अर्काका परिपुरक हुनु पर्दछ। तिनीहरू बिचको सम्बन्ध र तादात्म्यता हुनुपर्ने आवश्यकतालाई यो आवधिक योजनामा पनि मध्यनजर गरिएको छ। खासगरी केन्द्रीय, प्रादेशिक र स्थानीय योजना र कार्यक्रमहरू परस्पर बाझिने, दोहोरिने संभावना र त्यसबाट कार्यान्वयनमा पैदा हुने जटिलतालाई योजना बनाउँदा विशेष हेक्का राखिएको छ। सुख र समृद्धि सबैको चाहना भएकाले संघीय सरकारले पन्ध्रौं योजनामा परिकल्पना गरेको **"समृद्ध नेपाल र सुखी नेपाली"** को नारालाई आफ्नो दीर्घकालीन सोचको रूपमा अगाडि सारेको छ र यही नारालाई एकाकार गर्दै कर्णाली प्रदेश सरकारले पनि आगामी

वर्षहरूको विकासको सोच **"समृद्ध कर्णाली, सुखारी कर्णालीबासी"** को नारालाई विकास अभियानको रूपमा कायम गरेको छ। मुगुम कर्मारोङ गाउँपालिकाको सोच र विकास अभियानलाई सोहि अनुकूल बनाइ तिनै तहका सरकारहरूको विकास अभियानलाई एकअर्काका पूरकका रूपमा अगाडि बढाउने गरी यो आवधिक योजना तयार गरिएको छ। केन्द्र, प्रदेश र स्थानीय तहको अधिकारको सूचीलाई समेत मध्यनजर गरी तिनीहरूबाट निक्षेपित हुने अनुदान र राजश्व बाँडफाँडलाई यस आवधिक योजनाको वित्तीय योजना र क्षेत्रगत लगानी कार्यक्रम तय गर्दा विशेष ध्यान पुऱ्याइएको छ। साथै नेपालले राष्ट्रिय र अन्तर्राष्ट्रिय स्तरमा गरेका प्रतिवद्धता, राष्ट्रिय र प्रादेशिक विकास नीति र कार्यक्रमसँग यो आवधिक योजनालाई आवद्ध गरिएको छ।

१.५ आवधिक योजना तर्जुमाका उद्देश्यहरू

संविधानको अनुसूची ८ अन्तर्गत २२ एकल अधिकार र अनुसूची ९ अन्तर्गत प्रदेशसँगका साझा अधिकार स्थानीय सरकारलाई प्रदान गरेको सन्दर्भमा यस आवधिक योजना तर्जुमाको मुख्य उद्देश्य मुगुम कर्मारोङ गाउँपालिकाको विकासको दीर्घकालीन सोच बमोजिम क्षेत्रगत विकासको समग्र योजना र कार्यक्रमहरू तय गरी मुगुम कर्मारोङबासी जनताको समृद्धिलाई सुनिश्चित गर्नु रहेको छ। यसका विशिष्ट उद्देश्यहरू देहायवमोजिम रहेका छन्

- गाउँपालिका र यसका विभिन्न क्षेत्रभित्र उद्योग, व्यापार, कृषि, पशुपालन, पर्यटन, ऊर्जा र रोजगारी प्रर्वद्धन कार्यक्रमहरू मार्फत आर्थिक गतिविधिमा विस्तार र विकास गर्न आर्थिक विकास योजना तर्जुमा गर्नु।
- आवधिक योजनाका विभिन्न कार्यक्रमहरूको संचालनका लागि आवश्यक पर्ने वित्तीय श्रोत परिचालन र त्यसको क्षेत्रगत लगानी योजना प्रस्तुत गर्नु।
- पछौटे, विपन्न र सामाजिक हिसाबले वञ्चितीकरणमा परेका क्षेत्र, वर्ग र लिङ्गका जनताको शिक्षा, स्वास्थ्य, खेलकुद एंव मनोरञ्जनको आवश्यकतालाई परिपूर्ति गर्न योजना तर्जुमा गर्नु।
- मुगुम कर्मारोङ गाउँपालिकाका विद्यमान पूर्वाधारहरूको अधिकतम उपयोग गर्दै योजनावद्ध तवरले आर्थिक सामाजिक पूर्वाधारको दिगो विकास योजना तर्जुमा गर्नु।
- मुगुम कर्मारोङ गाउँपालिका क्षेत्रको पर्यावरणीय सन्तुलन, वातावरण संरक्षण र व्यवस्थापन तथा संभावित विपद् व्यवस्थापनको योजना तर्जुमा गर्नु।
- गाउँपालिकाको सांगठनिक स्वरूप, संस्थागत व्यवस्थापन, जनशक्ति व्यवस्थापन र असल शासनका कार्यक्रमहरू समेटिएको संस्थागत योजना प्रस्तुत गर्नु।
- गाउँपालिकाको आवधिक योजना कार्यान्वयन, अनुगमन र मूल्याङ्कनको कार्ययोजना निर्माण गर्नु।

१.६ आवधिक योजनाका क्षेत्र तथा सीमाहरू

१.६.१ योजनाका क्षेत्रहरू

राष्ट्रिय योजना आयोगले स्थानीय तहको योजना तर्जुमा दिग्दर्शनले निर्दिष्ट गरेको कार्य निर्देशन, मुगुम कर्मारोङ गाउँपालिका र परामर्शदाता बीच भएको सम्झौताको परिधिभित्र रही यो आवधिक योजना तयार गरिएकोले तद्नुरूप यस योजनामा निम्न लिखित क्षेत्रका योजनाहरू समेटिएका छन्:

क) मुगुम कर्मारोङ गाउँपालिकाको दीर्घकालीन योजनाको प्रारूपः

यस भित्र विकासको दीर्घकालीन सोंच, ध्येय, लक्ष्य, उद्देश्यहरू र विकासका प्राथमिकताहरू साथै मुगुम कर्मारोङ गाउँपालिका क्षेत्रका सवलता, दुर्वलता, संभावना र चुनौतीहरू समेत प्रस्तुत गरिएको छ।

ख) आर्थिक विकास योजनाः

यस योजना अन्तर्गत कृषि, पशुपालन, जलस्रोतको उपयोग, वनमा आधारित आर्थिक क्रियाकलाप, उद्योग तथा वाणिज्य, पर्यटन, रोजगारी प्रर्वद्धन, गरिवी निवारण, घरेलु तथा साना उद्यम विकासका कार्यक्रम, वित्तीय क्षेत्र, एकल अधिकार अन्तर्गत सहकारी संस्था, स्थानीय बजार व्यवस्थापन (हाटबजार, स्थानीय स्तरका व्यापारिक फर्म), बेरोजगारको तथ्याङ्क संकलन (रोजगार सूचना केन्द्र, वैदेशिक रोजगार), कृषि प्रसारको व्यवस्थापन, सञ्चालन र नियन्त्रण जस्ता विषय क्षेत्र समेटिएका छन्।

ग) सामाजिक विकासः

यस योजना अन्तर्गत शिक्षा, स्वास्थ्य, खानेपानी तथा सरसफाइ, भाषा संस्कृति, संरक्षण र विकास, जेष्ठ नागरिक, अपाङ्ग तथा असहाय भएका व्यक्ति र असक्तहरूको व्यवस्थापन, लैङ्गिक तथा जातजातिगत समानता, बसाइसराई व्यवस्थापन, सार्वजनिक सम्पत्तीमा जनताको पहुँच, सामुदायिक स्रोत विकास, वालविकास, दलित तथा सीमान्तकृत समुदायको सामाजिक मूल प्रवाहीकरणमा सहभागिता सुनिश्चित गर्ने, सामाजिक सुरक्षाका कार्यक्रमहरू, युवा तथा खेलकुद विकास, ऐतिहासिक स्थलको संरक्षण, खाद्य गुणस्तर, प्रदुषण, स्वास्थ्यजन्य फोहरमैला व्यवस्थापन, खेलकुद, पत्रपत्रिका, स्वास्थ्य (स्वास्थ्य संस्था दर्ता अनुमति, औषधीजन्य वनस्पति, औषधी खरिद, आकस्मिक सेवा), सामाजिक सुरक्षा तथा गरीबी निवारण (लक्षित समूह) जस्ता विषय क्षेत्र समेटिएका छन्।

घ) भौतिक पूर्वाधारः

स्थानीय सडक, ग्रामीण सडक, कृषि सडक, साना सिंचाई तथा जलविद्युत् आयोजना, वैकल्पिक ऊर्जा, नदी नियन्त्रण, स्वच्छ खानेपानी, सुरक्षित आवास, सामाजिक पूर्वाधार (शिक्षा, स्वास्थ्य र सामुदायिक भवन) पर्यटन पूर्वाधार विकास तथा औद्योगिक पूर्वाधारहरूः सडक तथा पुल, झोलुङ्गे पुल, भवन, सञ्चार, स्थानीयस्तरका विकास आयोजना तथा परियोजना र साझा अधिकार अन्तर्गतः स्थानीय स्तरका पुरातत्व, प्राचीन स्मारक र संग्राहलय संरक्षण, सम्बर्द्धन र पुननिर्माण, न्यूनतम दररेट निर्धारण, भवन निर्माण इजाजत जस्ता भौतिक विकास योजना समेटिएको छ।

ङ) वन, वातावरण तथा विपद् व्यवस्थापनः

यस अन्तर्गत सरसफाइ, ठोस फोहोर व्यवस्थापन, प्राकृतिक तथा सांस्कृतिक वातावरणको संरक्षण, नदीजन्य कटान नियन्त्रण, भूक्षय नियन्त्रण, वन तथा वातावरणको संरक्षण, वन पैदवारको उपयोग र विकास प्रर्वद्धन, जलाधार संरक्षण, जल उपयोग, जलउत्पन्न प्रकोप नियन्त्रण, खानी तथा खनिज पदार्थ संरक्षण, वन्यजन्तु,

चराचुरूंगी, जैविक विविधता संरक्षण, विपद् व्यवस्थापन पर्यावरणीय (जलवायु) अनुकूलन कार्यक्रमहरू समेटिएका छन्। जोखिमयुक्त स्थानहरूको पहिचान गरी भूकम्प, आगलागी, बाढी, पहिरो, सुख्खा खडेरी र महामारीजस्ता विपद्हरूको पूर्वतयारी, सूचना प्रणालीको विकास, विपद् पश्चात् उद्धार र पुनस्थापनाका कार्यक्रमहरू समावेश गरिएका छन्।

च) वित्तीय व्यवस्थापन योजनाः

यस योजना अन्तर्गत गाउँपालिकाको आय–व्ययको विश्लेषणका आधारमा आगामी योजना अवधिको लागि आय र व्ययको प्रक्षेपण गरिनुका साथै गाउँपालिकाको बजेटको क्षेत्रगत बाँडफाँड, आन्तरिक राजश्व वृद्धिका योजना, निजी र सहकारीको योगदान, अन्तर सरकारी वित्तीय बाँडफाँड र हस्तान्तरण, खर्चको बाँडफाँड र व्यवस्थापनको योजना समेटिएको छ।

छ) संस्थागत विकास, सेवा प्रवाह तथा सुशासनः

यस अन्तर्गत गाउँपालिकाको सेवा प्रवाहको सहजता, स्वच्छ र प्रभावकारी सेवा, असल शासन प्रर्वद्धन, लेखा र अभिलेखहरूको प्रभावकारी व्यवस्थापन, स्थानीय स्रोत तथा साधनको प्रभावकारी उपयोग, अन्य संस्थाहरूसँगको साझेदारी र सञ्जाल (Networking), कर्मचारी र जनशक्ति व्यवस्थापन, अभिप्रेरणा र सुदृढीकरण, विकास प्रशासनको ढाँचा र कार्यविधिको विकास जस्ता कार्यक्रमहरू समेटिएका छन्। वडा, गाउँपालिका, प्रदेश र संघीय कार्यक्रमहरूसँग तादात्म्यता र जिम्मेवारी बाँडफाँड गरी कार्यक्रम कार्यान्वयनको ढाँचा प्रस्तुत गरिएको छ भने विकास निर्माण र गाउँपालिकाबाट प्रवाह हुने सेवाहरूको अनुगमन र मूल्यांकनको योजना समेटिएको छ।

१.६.२ आवधिक योजनाका सीमा

प्रस्तुत आवधिक योजना तयार गर्दा निम्न लिखित सीमाहरूलाई मध्यनजर गरिएको छः

- वडा भेलामा सहभागीहरूको विचार प्रतिनिधिमूलक रूपमा आवधिक योजनामा समावेश गरिएको।
- स्रोत साधन र समयको सीमितताको कारणले वडाबासीहरूका सम्पूर्ण अपेक्षा र आकांक्षाहरू योजनामा समेटन नसकिएको।
- यो आवधिक योजना मुगुम कर्मारोङ गाउँपालिकाको प्रथम आवधिक योजना भएकोले कतिपय द्वितीय स्रोतबाट प्राप्त हुनु पर्ने तथ्याङ्कहरू पर्याप्त रूपमा उपलब्ध हुन नसकेको।
- गाउँपालिकाका विभिन्न कार्यक्रमहरू दीर्घकालीन प्रकृतिका र विस्तृत परियोजना प्रतिवेदनको आवश्यकता पर्ने खालका भएकाले परियोजनागत विस्तृत लगानी योजना तयार गर्न तत्काल सम्भव नभएको।

१.७ अध्ययन विधि

१.७.१ पूर्व अध्ययनहरूको पुनरावलोकन

पूर्व अध्ययनको क्रममा आवधिक योजनासँग सम्वन्धित मुगुम कर्मारोङ गाउँपालिकाको प्रोफाईल, नेपालको संविधान २०७२, स्थानीय तहको योजना तर्जुमा दिग्दर्शन २०७८, स्थानीय तहको आवधिक योजना तयारी

निर्देशिका २०७८, पन्ध्रौं योजना, स्थानीय सरकार संचालन ऐन २०७४, अन्तर सरकारी वित्त व्यवस्थापन ऐन २०७४, राष्ट्रिय प्राकृतिक स्रोत तथा वित्त आयोग ऐन २०७४, विद्यमान राष्ट्रिय, प्रादेशिक र स्थानीय विभिन्न नीतिहरू, भू–उपयोग नीति २०७२, विकास सहायता नीति, कृषि, सिंचाई, वन तथा वातावरण सम्बन्धि नीतिहरू, गाउँपालिकाको आ.व. २०७९/२०८० को नीति, कार्यक्रम तथा बजेट, गाउँपालिकाको योजनाका अर्धवार्षिक समीक्षा २०८१ लगायतका दस्तावेज तथा जानकारी तथ्याङ्क तथा नक्साहरूको अध्ययन गरिएको छ। यसका अतिरिक्त मुगुम कर्मारोङ गाउँपालिकामा हाल आवद्ध साविक गाउँ विकास समितिका सूचनाहरू अध्ययन गरिएको छ। मुख्य रूपमा मुगुम कर्मारोङ गाउँपालिका र साविकका गाउँ विकास समितिहरूको आर्थिक, सामाजिक, राजनैतिक, भौतिक तथा भौगोलिक अवस्थाको बारेमा वृहत अध्ययन गरिएको छ। साथै यो योजना तयार पार्दा मुगुम कर्मारोङ गाउँपालिकाबाट प्राप्त तथ्याङ्कहरू तथा प्रतिवेदनहरू संकलन गरी ती तथ्याङ्क तथा सूचनाहरूको अध्ययन तथा विश्लेषण गरिएको छ। सूचना संकलनको क्रममा गाउँपालिकाका विभिन्न वडाहरू (साविकका गाउँ विकास समिति) बाट प्राप्त तथ्याङ्कहरू, ईन्टरनेटबाट प्राप्त सूचनाहरू तथा केन्द्रीय तथ्याङ्क विभागबाट प्राप्त सूचनाहरूलाई समेत प्रयोग गरिएको छ। मुगुम कर्मारोङ गाउँपालिका क्षेत्रका विविध समस्याहरूका बारेमा विज्ञबाट प्रस्तुत लेख तथा अनुसन्धान प्रतिवेदनहरू समेत अध्ययन गरी समस्याहरूको पहिचान र समाधानका उपायहरूलाई योजनामा समावेश गरिएको छ। यो योजना निर्माणका क्रममा योजना निर्माण, कार्यान्वयन, अनुगमन र मूल्याङ्कन सम्बन्धी राष्ट्रिय तथा अन्तर्राष्ट्रिय अनुभवमा आधारित प्रकाशित प्रतिवेदन, जर्नल, लेख र सन्दर्भ पुस्तकहरूको समेत सिंहावलोकन गरिएको छ।

१.७.२ पूर्व योजना तयारी कार्यशाला गोष्ठीः

गाउँपालिकाको सहमतिमा तयारी चरणका सिलसिलामा २०८० साल चैत ५ गतेका दिन मुगुम कर्मारोङ गाउँपालिकाका अध्यक्ष श्री छिरिङ क्याप्ने लामा ज्यूको अध्यक्षतामा, उपाध्यक्ष श्री छिरिङ पुटी लामा, लगायत गाउँकार्यपालिकाका सदस्यहरू र गाउँपालिकाका शाखा प्रमुखहरू, समाजका प्रतिष्ठित समाजसेवी, बौद्धिक व्यक्तित्वहरु, विभिन्न संस्थाका प्रतिनिधिहरु सहित ४४ जनाको उपस्थितिमा एक दिने कार्यशाला गोष्ठी सम्पन्न गरिएको थियो। उक्त कार्यशाला गोष्ठीमा गाउँपालिकाको आवधिक योजना निर्माणका लागि विधि, प्रक्रिया, समय र सरोकारवालाहरूको भूमिका, आवधिक योजना निर्माण गर्दा आर्थिक, सामाजिक, भौतिक, वन तथा वातावरण, सुशासन र संस्थागत विकास योजना निर्माणका सन्दर्भमा ध्यान दिनुपर्ने कुराहरुका बारेमा प्रस्तुतीकरण गरी सहभागीहरुसँग छलफल पश्चात निर्णय गरिएको थियो। गाउँपालिकाको सम्भावना, चुनौति, अवसर र समस्याहरुका विषयमा SWOT analysis गरिएको थियो। जसका आधारमा गाउँपालिकाको सोच, लक्ष्य, उद्देश्य, रणनीति तथा कार्यनीति र कार्यक्रमहरु निर्धारण गरियो।

१.७.३ आवधिक योजना तर्जुमाका लागि निर्देशक समिति तथा विषयगत उपसमिति गठनः

आवधिक योजना तर्जुमा तयार गर्ने सिलसिलामा गाउँपालिकाका अध्यक्ष श्री छिरिङ क्याप्ने लामा ज्यूको संयोजकत्वमा उपाध्यक्ष श्री छिरिङ पुटी लामा, प्रमुख प्रशासकीय अधिकृत मुक्ति नन्द रावल, वडा अध्यक्षहरु, राजनैतिक दलका प्रतिनिधिहरू, गाउँपालिकाको विकाससँग सम्बन्धित शाखा प्रमुखहरु, गैर–सरकारी तथा अन्य संघ–संस्थाका प्रतिनिधिहरू, स्थानीय बुद्धिजीवी, दलित, पिछडिएका वर्ग, अपांग तथा महिला प्रतिनिधिहरू रहेको निर्देशक समिति गठन गरिएको थियो। गाउँपालिकामा कायम रहेका आर्थिक विकास समिति, सामाजिक

विकास समिति, पूर्वाधार विकास समिति, वातावरण तथा विपद् व्यवस्थापन समिति, संस्थागत विकास तथा वित्तीय व्यवस्थापन विकास समितिलाई आवधिक योजना तर्जुमाका विषयगत समितिसँग गाउँपालिकामा गर्नुपर्ने विविध विषयगत योजना तथा कार्यक्रम र सो क्षेत्रमा कसरी विकासको खाका तयार गर्न सकिन्छ भन्ने विषयमा समेत विस्तृत छलफल गरिएको थियो। प्रत्येक विषयगत समितिसँग छलफल गरी छलफलको निचोडलाई आवधिक योजनामा समावेश गरिएको छ।

योजनाका विषयगत समितिहरूलाई कायम राख्दै यो आवधिक योजना तर्जुमालाई सहजीकरण गर्न निम्न अनुसारको निर्देशक र संयोजन तथा सहजीकरण समिति गठन गरियो।

अ) आवधिक योजना तर्जुमा निर्देशक समिति

संयोजकः	गाउँपालिकाका अध्यक्ष
उप-संयोजक	गाउँपालिकाका उपाध्यक्ष
सदस्यः	१ देखि ९ सम्मका सम्पूर्ण वडा अध्यक्षहरू
सदस्यः	विभिन्न क्षेत्रको प्रतिनिधित्व गर्ने ३ जना प्रतिनिधि
सदस्य सचिवः	प्रमुख प्रशासकीय अधिकृत

आ) योजना तर्जुमा संयोजन तथा सहजीकरण समिति

संयोजकः	गाउँपालिका उपप्रमुख
सदस्यः	प्राविधिक शाखा प्रमुख
सदस्यः	शिक्षा शाखा प्रमुख
सदस्यः	कृषि शाखा प्रमुख
सदस्यः	स्वास्थ्य शाखा प्रमुख
सदस्यः	लेखा शाखा प्रमुख
सदस्यः	सूचना तथा सञ्चार प्रविधि शाखा प्रमुख
सदस्य सचिवः	योजना शाखा प्रमुख

१.७.४ तथ्याङ्क एवं सूचना संकलनः

प्रतिवेदन तयारीका क्रममा द्वितीय श्रोतबाट प्राप्त आधिकारिक सूचनाहरूलाई समावेश गरिएको छ। तत्कालीन मुगु जिल्लाका विकास योजनाका प्रतिवेदनहरू (२०७० देखि २०७४ सम्म) समेतलाई पनि आधार तथ्याङ्क (Baseline) को रूपमा लिइएको छ। यसका अतिरिक्त अन्य द्वितीय श्रोतहरू जस्तै अन्य नगरपालिका तथा गाउँपालिकाका पूर्व आवधिक योजनाको अध्ययन समेत गरिएको छ। यसका साथै जिल्ला विकास समिति मुगुका विभिन्न वर्षहरूका जिल्ला विकास योजना र मुगुम कर्मारोङ गाउँपालिकाको आ.व. २०७४/०७५ देखि २०८०/०८१ सम्मका नीति कार्यक्रम तथा बजेट र विकास योजना समेतलाई अध्ययन गरिएको छ।

आवधिक योजना तर्जुमा गर्नको लागि आवश्यक पर्ने तथ्याङ्क तथा सूचनाहरू जस्तै: जनसंख्या, शिक्षा, स्वास्थ्य, खानेपानी, आर्थिक विकास, सामाजिक अवस्थालाई मुगुम कर्मारोङ गाउँपालिकाको पाश्र्वचित्र (Profile) बाट संकलन गरिएको छ। उक्त पाश्र्वचित्रबाट गाउँपालिकाको वडागत तथ्याङ्कका अलावा सडक, खानेपानी, विद्युत्, जलसम्पदा, जंगल, जमिन, आदिसँग सम्बन्धित सूचनाहरू प्राप्त गरी प्रयोग गरिएको छ। यसका साथै गाउँपालिकामा वडास्तरीय भेला गरी गुणात्मक तथा मात्रात्मक सूचना समेत संकलन गरिएको छ। मुख्य सूचनादाता (Key informants) बाट प्राप्त सूचनाहरू, अभिमत र सुझावहरूलाई समेत प्रतिवेदन तयार गर्दा समावेश गरिएको छ।

क) श्रोत व्यक्तिहरूसँगको छलफल

गाउँपालिकाको आवधिक योजना तयार गर्ने सिलसिलामा मुगुम कर्मारोङ गाउँपालिकासँग सम्बन्धित विभिन्न व्यक्तिहरूलाई श्रोत व्यक्तिहरूको रूपमा अन्तर्वार्ता लिइ सूचना संकलन गर्ने काम गरिएको छ। आवधिक योजना तर्जुमाको सिलसिलामा गाउँपालिकाका विभिन्न क्षेत्रहरू रोजगारी, व्यवसाय, राजनीति र अध्यापन तथा प्राध्यापनमा संलग्न व्यक्तिहरूसँग छलफल गरिएको थियो। नेपाल सरकारका उच्च तहदेखि जिल्ला र गाउँपालिका स्तरका कर्मचारी तथा केन्द्रीयदेखि स्थानीय स्तरका राजनीतिक नेतृत्वहरूसँग समेत छलफल गरेर उनीहरूको अनुभवजन्य रायसमेत संकलन गरिएको छ। यसरी स्रोत व्यक्तित्वहरूबाट प्राप्त सुझाव, अभिमत र सोंचहरूले यो योजना निर्माणमा उल्लेख्य योगदान पुऱ्याएको छ।

ख) वडास्तरीय वृहत भेला तथा अपेक्षा संकलन

गाउँपालिकाको आवधिक योजना तर्जुमा गर्नको लागि निर्देशक समिति तथा विषयगत समिति गठन पश्चात् प्रत्येक वडामा वडा अध्यक्ष, निर्वाचित वडा समितिका सदस्यहरू र सरोकारवाला अन्य व्यक्तित्वहरू सहितको भेलामा विज्ञहरूले तयार पारेका प्रश्नावलीमा कार्यशाला गोष्ठी गरिएको थियो। यसबाट वडागत समस्या पहिचान गर्ने, वडास्तरका कार्यक्रम तथा आयोजनाहरूको प्राथमिकीकरण गर्ने तथा समस्या न्यूनीकरणको लागि सुझावहरू संकलन गरिएको थियो। यसरी नै गाउँपालिकाको क्षेत्रगत आधारमा २०८० चैत १२ गतेदेखि २२ गतेसम्म सबै (९) वडामा वडागत रूपमा क्षेत्रगत प्रतिनिधिहरूको प्रतिनिधित्व हुने गरी छलफल तथा अन्तरक्रियाबाट आवधिक योजनाका दीर्घकालीन सोंच, ध्येय, लक्ष्य, उद्देश्य तथा कार्ययोजना निर्धारणमा राय संकलन गरी वडाका अपेक्षा पहिचान समेत गरिएको थियो। त्यसैगरी परामर्शदाताका प्राविधिक समूहहरूबाट विभिन्न समूह विभाजन गरी ती समूहमा सहजीकरण गरी चेक लिष्टबाट आएका आवश्यकता तथा कार्यक्रमहरूको पुनः छलफल र विश्लेषण गरी प्राथमिकताका आधारमा आगामी ५ वर्षको योजनाको मार्गचित्र तयार गरिएको छ। यस मार्गचित्रलाई परामर्शदाताका विज्ञ टोलीबाट सोही क्षेत्रका स्थानीय बुद्धिजीवी, राजनीतिक दलका प्रतिनिधि तथा विषयविज्ञहरूसँगको छलफलबाट कार्ययोजना प्रतिवेदनमाथि टिप्पणी सहित सुझाव समेत संकलन गरिएको थियो।

ग) स्थलगत सर्वेक्षण तथा प्रमाणीकरण

परामर्शदाताका तर्फबाट खटिएका विषय विज्ञसहितको स्थलगत अध्ययन समूहले मुगुम कर्मारोङ गाउँपालिकाका प्रत्येक वडा र टोलसमेत भ्रमण गरी स्थलगत सर्वेक्षण तथा अवलोकनको माध्यमबाट तथ्याङ्क संकलन गरेको थियो। सबै वडाहरूमा वडा भेला गरी संकलित तथ्याङ्कहरू वडामा गठित सम्पर्क समितिसँगको

छलफलबाट पुनः अद्यावधिक गरिएको थियो। नापी विभागबाट तयार गरिएको स्थलरूप नक्सालाई आधार नक्साको रूपमा लिई स्क्यान (Scan) गरी GIS Software बाट हालसम्मको स्थलगत सर्वेक्षण तथा अवलोकन पश्चात् स्रोत नक्साहरू तयार गरिएको छ। यस सन्दर्भमा मुख्य रूपमा गाउँपालिकामा रहेका भौतिक पूर्वाधारहरू जस्तै: सडक, सञ्चार, विद्युत्, खानेपानी आदिका सम्वन्धमा सर्वेक्षण, अवलोकन तथा स्थलगत जाँच गरी नक्शामा समेत अद्यावधिक गरिएको छ। यसरी विविध स्रोतबाट संकलित तथ्याङ्कबाट गाउँपालिकाको विभिन्न स्रोत नक्साहरू समेत तयार गरिएको छ। वडा भेला मार्फत वडागत आवश्यकता तथा समस्याको पहिचान गरी प्रत्येक वडामा गठित वडा सम्पर्क समिति मार्फत प्राथमिकीकरण गरिएको छ। यही प्राथमिकता क्रमका आधारमा वडागत योजना तर्जुमा गरिएको छ भने रणनैतिक योजनाको लागि विषयगत समिति, विज्ञ तथा निर्देशक समितिमा विस्तृत छलफल गरिएको छ।

घ) जिल्लास्तरीय सम्बन्धित निकायबाट तथ्याङ्क संकलन

जिल्ला स्थित कृषि, पशु, वन, शिक्षा, स्वास्थ्य, ऊर्जा आदिसँग सम्बन्धित विज्ञहरू तथा जनप्रतिनिधिहरू (स्थानीय, प्रदेश तथा संघीय) र राजनैतिक दलका प्रतिनिधि, शिक्षक, बुद्धिजीविहरू सँग व्यापक छलफल तथा अन्तरक्रियाबाट सुझाव संकलन गर्नुका साथै आवधिक योजनाका दीर्घकालीन सोंच, ध्येय र लक्ष्यलाई अन्तिम रूप दिइएको छ।

१.७.५ तथ्याङक विश्लेषण

गाउँपालिकाको रणनैतिक योजना, कार्यक्रम तथा अल्पकालीन र दीर्घकालीन आयोजनाहरू छनौट गर्नको लागि तथ्याङ्क विश्लेषणको महत्वपूर्ण स्थान हुन्छ। आयोजना छनौटका लागि समष्टिगत विकासका चुनौती र सम्भावनाहरूको सन्दर्भमा प्राप्त तथ्याङ्क र सूचनाहरूलाई विस्तृत रूपमा विश्लेषण गरिएको छ। स्थलगत अध्ययन भ्रमण, वडा भेला, सामुहिक छलफल, अन्तरक्रिया र विज्ञहरूको राय सुझावका साथै द्वितीय स्तरका तथ्याङ्कहरूको आधारमा तपशिल बमोजिम तथ्याङ्क विश्लेषण गरिएको छ।

क) भौगोलिक अवस्थाको विश्लेषणः

मुगुम कर्मारोङ गाउँपालिकाको भौगोलिक अवस्थाको विश्लेषण गर्ने क्रममा यसको भू–भौतिक अवस्था, क्षेत्र, अवस्थिति, भू–स्वरूप, नदीनाला, वातावरणीय अवस्था आदिको विश्लेषण गरिएको छ। यसैगरी भौगोलिक अवस्थाको परिणाम स्वरूप उत्पन्न सम्भावना र चुनौतीहरूलाई पनि विश्लेषण गरिएको छ। साथै विश्लेषण गर्ने क्रममा भौगोलिक अवस्थितिले विकासमा पारेको चुनौती, वास्तविकता समेतलाई कसरी योजनागत हिसाबमा समेट्न सकिन्छ, कुन कुन क्षेत्रगत योजनालाई प्राथमिकता दिदैं विकास आयोजनाहरू सञ्चालन गरिनुपर्दछ भन्ने कुरालाई ख्याल गरिएको छ। यसले गर्दा क्षेत्रगत विशिष्टताका आयोजनाहरू तथा रणनैतिक दीर्घकालीन आयोजनाहरूको छनौटमा समेत मद्दत पुगेको छ।

ख) सामाजिक तथा सांस्कृतिक अवस्थाको विश्लेषणः

जनसंख्याको बनावट, जनसंख्या वृद्धि, भाषा, धर्म संस्कृति, रीतिरिवाज, परम्परा, बसाँइसराइ, जनसंख्याको प्रक्षेपण आदि सामाजिक तथा सांस्कृतिक अवस्थाको विश्लेषण गरिएको छ। यी तथ्याङ्कले भविष्यमा गाउँपालिकाका कार्य कस्तो किसिमको रूपमा विकास गराउने भन्ने कुराको मूल्याङ्कन र प्रक्षेपण गर्न मद्दत पुग्नेछ। त्यसैगरी

अध्ययन क्षेत्रको सामाजिक अवस्था थाहा पाउनका लागि शिक्षा, स्वास्थ्य, सुरक्षा, वातावरणीय अवस्था आदिको विश्लेषण गरिएको छ। यसैगरी भविष्यको लागि विकास निर्माणमा प्राथमिकता दिनुपर्ने क्षेत्र, सामाजिक रूपमा समावेशीकरणको सिद्धान्त अवलम्बन गर्नु पर्ने पक्षहरू, शिक्षा, स्वास्थ्य र सामाजिक पूर्वाधारमा गर्नुपर्ने लगानी जस्ता विषयमा समेत यसले महत्वपूर्ण योगदान पुऱ्याउने छ।

ग) आर्थिक अवस्थाको विश्लेषणः

आवधिक योजना तर्जुमाको क्रममा गाउँपालिकाको विद्यमान आर्थिक अवस्था र भविष्यको आर्थिक अवस्थाको प्रकृतिलाई समेत विश्लेषण गरिएको छ। गाउँपालिकाको भविष्यमा कस्तो र कुन रूपमा विकास गर्ने, मुख्य आर्थिक गतिविधि के हुने ? यस्ता आर्थिक गतिविधिबाट गाउँपालिकाको विकासको लागि कस्तो फाइदा पुग्ने? भन्ने सन्दर्भमा लेखाजोखा गरिएको छ। मानव बस्तीलाई भविष्यमा कति क्षेत्रमा विस्तार गर्न सकिने, कुन क्षेत्रमा विस्तार गर्न सकिने, छरिएर रहेको कुन कुन बस्तीलाई कहाँ र कसरी एकीकृत गर्ने साथै कस्तो प्रकारको आर्थिक क्रियाकलापमा ध्यान केन्द्रित गर्ने भन्ने विषयमा विश्लेषण गरिएको छ। दिगो योजनाका लागि गाउँपालिकाले खेलेको भूमिका, आर्थिक आम्दानीका श्रोतहरू, बसाँइसराइँको प्रभाव आदि कुराहरूमा समेत समीक्षा गरिएको छ। यसका साथै गाउँपालिकाको विगत ५ वर्षको आय व्यय अभिलेखको आधारमा आगामी ५ वर्षको आम्दानीलाई प्रक्षेपण गरी सोको आधारमा आगामी ५ वर्षको गाउँपालिकाको व्ययको योजना तयार गरी गाउँपालिकाको आयोजना छनौट तथा योजना तर्जुमामा समेत यसको विश्लेषण गरिएको छ।

घ) भौतिक र वातावरणीय अवस्थाको विश्लेषणः

भौतिक विकासका पूर्वाधार मध्ये सडक तथा ढल, यातायात, सञ्चार, नदी नियन्त्रण, पिउनेपानीको उपलब्धता, विद्युत् आदिको अवस्थाको अध्ययन तथा विश्लेषण गरिएको छ। गाउँपालिकाले आफ्नो क्षेत्रको व्यवस्थित विकास गर्न आवश्यक पर्ने भौतिक पूर्वाधारहरूको विकासमा जोड दिनु पर्दछ । यस क्रममा दिगो विकास र विस्तारको लागि वातावरणीय पक्षको पनि अध्ययन गरिएको छ। विद्यमान वातावरणीय अवस्थालाई विशेष ध्यान दिई वातावरणीय व्यवस्थापनमा खास गरी भू–क्षय, नदीखोला नियन्त्रण तथा प्रदुषण, जलवायु परिवर्तन, फोहरमैला व्यवस्थापन आदिको अध्ययन तथा त्यसको समाधानका लागि विभिन्न विषयमा विश्लेषण गरिएको छ।

ङ) संस्थागत विकासको विश्लेषणः

यस अन्तर्गत गाउँपालिकाको सेवा प्रवाहको सहजता, स्वच्छ र प्रभावकारी सेवा, असल शासन प्रर्वद्धन, लेखा र अभिलेखहरूको प्रभावकारी व्यवस्थापन, स्थानीय स्रोत तथा साधनको प्रभावकारी उपयोग, अन्य संस्थाहरूसँगको साझेदारी र सञ्जाल (Networking), कर्मचारी र जनशक्ति व्यवस्थापन, अभिप्रेरणा र सुदृढिकरण, विकास प्रशासनको ढाँचा र कार्यविधिको विकास आदिको अध्ययन तथा त्यसको समाधानका लागि विभिन्न विषयमा विश्लेषण गरिएको छ।

१.८ योजना तर्जुमाको प्रक्रिया

क) मुगुम कर्मारोङ गाउँपालिकाको अग्रणी क्षेत्र पहिचान र विश्लेषण

प्रत्येक गाउँ वा शहरको भविष्यमा हुने विकासका आ–आफ्नै विशेष सम्भावनाहरू हुन्छन् र यिनै सम्भावनाहरूले बस्तीहरूको विकासको खाका कोर्ने गरेको हुन्छ। यही विशेष सम्भावनालाई अग्रणी क्षेत्र भनिन्छ, जुन उक्त क्षेत्रको विकासका लागि महत्वपूर्ण हुन्छ साथै बस्तीको विकास र विस्तारलाई निर्देशित गर्दछ। आवधिक योजना तयारीको सन्दर्भमा बस्तीको सम्भावित विस्तार र विकासका लागि मुगुम कर्मारोङ गाउँपालिकाका अग्रणी क्षेत्रको पहिचान गरिएको छ। मुगुम कर्मारोङ गाउँपालिकाको मुख्य अग्रणी क्षेत्रहरूमाः कृषि, पर्यटन, जलस्रोत, वातावरण, पूर्वाधार, सामाजिक विकास, उद्योग तथा आर्थिक क्रियाकलाप रहेका छन्। तसर्थ यसै दृष्टिकोणमा गाउँपालिकाको अग्रणी क्षेत्र पहिचान गरिएको छ र सोही आधारमा योजनाहरू समेत तयार पारिएको छ।

ख) अपेक्षा पहिचान

विकास योजना तर्जुमा र विकास निर्माणको क्रममा समस्याहरूलाई पहिचान गर्दै क्रमबद्ध रूपमा विश्लेषण गरिएको छ। मुगुम कर्मारोङ गाउँपालिकाको समस्या पहिचान गर्दा स्थलगत अध्ययनका क्रममा बस्तीहरूमा देखिएका मुख्य समस्याहरू अवलोकन तथा मुख्य सूचनादाताहरूको छलफलबाट जानकारी प्राप्त गरिएको छ। छलफल तथा अन्तरक्रियाको क्रममा गाउँपालिकाका प्रतिनिधिहरू, विज्ञ समूहहरू लगायत अन्य निकायका प्रतिनिधिहरू तथा स्थानीय तहका विभिन्न पेशा, वर्ग र समूहहरूसँग आबद्ध विद्वान्, समाजसेवी, शिक्षक, सामाजिक कार्यकर्ता, महिला, सम्बन्धित क्षेत्रका सर्वसाधारणहरूसँग बैठक आयोजना गरी मुख्य समस्याहरू पहिचान गरिएको छ। यस्तो सहभागितामूलक छलफलमा धेरै भन्दा धेरै मानिसको सहभागिता गराउने प्रयास गरिएको थियो। यसले गर्दा वास्तविक आवश्यकता पहिचान सहित योजना तर्जुमा गर्न सहयोग पुगेको महशुस गरिएको छ। यस्तो छलफलबाट एकातिर सम्बन्धित क्षेत्रको प्रमुख समस्या पहिचान गर्न मद्दत पुग्यो भने अर्कोतिर गाउँपालिकाका सम्भावना समेत पहिल्याउन सहयोग पुगेको छ। अपेक्षा पहिचान गर्दा वडागत तहमा देखिएका मुख्य समस्याहरू समेत पहिचान गरिएको थियो। यसले वडागत आयोजना तथा रणनैतिक योजना तर्जुमामा महत्वपूर्ण सहयोग पुगी गाउँपालिकाको ५ वर्षे आवधिक योजना तर्जुमा गर्दा प्राथमिकीकरण गर्न तथा अग्रणी क्षेत्र सहितको कार्ययोजना बनाउन समेत विशेष सहयोग पुगेको छ।

ग) रणनीतिक योजना तयारी

रणनीतिक योजनाहरूले गाउँपालिकाको दिर्घकालीन समस्या समाधान गर्न मद्दत पुऱ्याउँछ भने यसैका आधारमा गाउँपालिकालाई भविष्यमा कुन दिशातर्फ विस्तार र विकास गर्न सकिन्छ भन्ने कुराको निर्धारण गर्दछ। तसर्थ रणनैतिक योजनाले गाउँपालिकाको अग्रणी स्रोतहरूको आधारमा योजना तर्जुमा गर्न सहयोग पुऱ्याउदछ भने भू–उपयोग नीतिलाई कार्यान्वयन गरी भविष्यको विकासलाई मार्ग निर्देश गर्न सहयोग गर्दछ। दीर्घकालीन रूपमा गाउँपालिकाको विकासको लागि दीर्घकालीन रणनीतिक योजनाको आवश्यकता पर्दछ जसले गाउँपालिकाको समस्या समाधान तथा विद्यमान मुख्य सम्भावनालाई सम्बोधन गर्न सक्दछ। त्यसैले यस अन्तर्गत गाउँपालिकाको दीर्घकालीन विकासको लागि स्थानीय, प्रादेशिक तथा राष्ट्रिय महत्व भएका रणनीतिक योजनाहरू प्रस्ताव गरिएको छ। उक्त योजना अनुसारको विकास योजना सञ्चालन गरिने कार्ययोजनाहरू प्रस्ताव गरिएको छ। गाउँपालिकाको दिर्घकालीन सोच निर्धारण गरी सोही अनुसार क्षेत्रगत योजना तर्जुमा गरी मुख्य आयोजनाहरूलाई तर्कबद्ध प्रणाली (Logical Framework Analysis) मा समेत राखिएको छ। यस्ता

योजना र कार्यक्रमहरूलाई स्थानीय तहका प्रमुख लगानीकर्ताहरू, छिमेकी नगरपालिका तथा गाउँपालिकासँग सम्बन्धित वाणिज्य संघसंस्थाहरू, सम्बन्धित सरकारी तथा गैरसरकारी संघसंस्थाहरू र स्थानीय राजनैतिक दलहरूसँग छलफल गरी अन्तिम निर्णयमा पुगिएको छ भने उनीहरूको भूमिका र योगदानमा समेत जोड दिइएको छ। यी रणनीतिक योजनाहरूले विद्यमान समस्याहरूलाई सम्बोधन गर्नुका साथै भविष्यमा अग्रणी क्षेत्रहरूलाई ग्रहण गर्दै निरन्तर रूपमा विकास दिगो भै अघि बढाउन मद्दत गर्ने छ। गाउँपालिकाको दिर्घकालीन सोचले निर्धारण गरेको लक्ष्य हाँसिल गर्न समेत मद्दत पुग्ने अपेक्षा गरिएको छ।

घ) नक्सांकन तथा विश्लेषण

यस कार्यमा नक्सा तयारी र अद्यावधिकलाई विशेष प्राथमिकता दिई नक्साङ्कनको कार्य सम्पन्न गरिएको छ। गाउँपालिकाको भौतिक पूर्वाधारहरू जस्तै सडक, खानेपानी लगायत पूर्वाधारहरू नक्साङ्कनद्वारा प्रस्तुत गरिएको छ भने सामाजिक पूर्वाधारहरू जस्तै जनसंख्या, पर्यटकीय स्थल लगायतलाई नक्सांकन गरिएको छ। साथै भौगोलिक तथा प्राकृतिक श्रोतहरूको पहिचानको नक्सांकन र वर्तमान भू–उपयोगको स्थिति समेत नक्सांकन सहितको विश्लेषण गरिएको छ। नक्सांकन कार्य गर्दा सर्भे विभागको टोपोसिट, Landsat Image 2022 का तस्बीरहरू, Google Earth Pro, Open street map बाट तथ्याङ्क प्राप्त गरिएको छ। उक्त तथ्याङ्कलाई GIS Software प्रयोगबाट तथ्याङ्क विश्लेषण गरी निम्नानुसारका नक्सा तयार गरिएको छः

- राजनैतिक तथा प्रशासनिक नक्साङ्कन
- भूबनोट नक्साङ्कन
- नदी प्रवाह प्रणाली नक्साङ्कन
- जलाधार प्रणाली नक्साङ्कन
- जनघनत्व नक्साङ्कन
- सडक/गोरेटो पहुँचको नक्साङ्कन
- वर्तमान भू—उपयोग नक्साङ्कन
- माटो तथा खनिजको नक्साङ्कन
- प्राकृतिक प्रकोप जोखिमका सम्भावित क्षेत्रहरूको पहिचान र नक्साङ्कन

ङ) विषयगत विकास योजनाहरूको तर्जुमा

विकास योजना भनेको अर्थतन्त्रको सबै विषयगत वा क्षेत्रगत योजनाहरूको समग्रता हो। यस अन्तर्गत भौतिक विकास, आर्थिक विकास, सामाजिक विकास, वातावरण संरक्षण र व्यवस्थापन, विपद् तथा प्रकोप व्यवस्थापन, संस्थागत विकास र वित्तीय विकास योजनाहरू समेटिएका हुन्छन्। गाउँपालिकाको यस आवधिक योजनामा उपरोक्त सबै क्षेत्रगत योजनाहरूलाई वस्तुगत रूपमा विश्लेषण गरी ५ वर्षका लागि विभिन्न लक्ष्यहरू राखी कार्यक्रमहरू प्रस्ताव गरिएको छ। सबै योजनाहरूको कार्यक्रमका उपलब्धिका सूचकहरू, आधारहरू र मान्यताहरू समेटेर तर्कवद्ध ढाँचामा सबै विषयगत योजनाहरू निर्धारण गरिएको छ।

च) योजना कार्यान्वयन रणनीति

योजना तर्जुमा जति महत्वपूर्ण छ त्यत्तिकै कार्यान्वय रणनीति पनि महत्वपूर्ण मानिन्छ। प्रायः योजनाहरू बनाइन्छन् तर सही रूपमा कार्यान्वयन हुन नसकेको परिप्रेक्ष्यमा कार्यान्वयन र अनुगमन पक्ष बलियो बनाउनु

जरूरी हुन्छ। गाउँपालिकाको आवधिक योजना कार्यान्वयनका लागि सम्बन्धित सरोकारवाला निकायहरूलाई सजग गराउँदै सम्बद्ध निकायहरूलाई सक्रिय बनाउनु पर्दछ। यसका लागि सबै सरोकारवाला निकायसँग अन्तरक्रिया गरी कार्यान्वयनमा संलग्न गराउन जोड दिनु पर्दछ भने आयोजनाको लगानीका लागि बहुपक्षीय छलफल गरी बहुक्षेत्रगत लगानी योजनालाई समेत यस योजनामा समावेश गरिएको छ। यस्ता बहुक्षेत्रगत लगानी कार्ययोजनाले कुन निकायले कुन वर्ष कति लगानी गर्ने भन्ने कुराको समेत जानकारी दिन्छ भने सम्बद्ध निकायलाई बढी उत्तरदायी बनाउन मद्दत गर्दछ।

१.९ प्रारम्भिक मस्यौदा योजना लेखन,प्रस्तुति तथा छलफल

मिति २०८१/०१/६ गते गाउँपालिका विषयगत समितिका सदस्यहरू, राजनैतिक दलका प्रतिनिधिहरू, विभिन्न कार्यालयका विज्ञहरूको अन्तरक्रिया कार्यक्रममा मस्यौदा प्रतिवेदन प्रस्तुतीबाट प्राप्त सुझावहरूलाई समेत समावेस गरी परिमार्जित मस्यौदा प्रतिवेदन मिति २०८१/०३/०६ गते तथा गाउँपालिका कार्यसमिति समक्ष प्रस्तुत गरिएको थियो उक्त प्रस्तुतीकरणमा प्राप्त सुझावहरूलाई समावेश गरी योजनाको अन्तिम प्रतिवेदन तयार गरिएको छ। गाउँकार्यपालिकाको मिति २०८१/०३/१० गते गाउँपालिकाको हलमा बसेको मुगुम कर्मारोङ गाउँपालिका सभा तथा अधिवेशनमा गाउँपालिकाको आवधिक योजनाको मस्यौदा प्रतिवेदन प्रस्तुत गरी गाउँसभाका सदस्यहरूबाट राय, सुझाव संकलन समेत गरिएको थियो। प्रस्तुतीकरणका क्रममा सहभागीहरूबाट आएका सुझावहरूलाई समेत संकलन गरिएको थियो। प्राप्त राय तथा सुझावहरूलाई मस्यौदा प्रतिवेदनमा समावेश गरिएको छ कर्णाली प्रदेश प्रशिक्षण प्रतिष्ठानको आवश्यक सल्लाह सुझाव पछि मात्र गाउँसभाले स्विकृति गर्ने निर्णय गरिएको। त्यसैगरी

१.१० आवधिक योजनाको अन्तिम प्रतिवेदन प्रस्तुतिः

विभिन्न अन्तरक्रिया तथा छलफल कार्यक्रमबाट प्राप्त सुझावहरूलाई पुनः आवधिक योजनामा समावेश गरी मुगुम कर्मारोङ गाउँपालिकाको ५ वर्षे आवधिक विकास योजना (२०८१/०८२ देखि २०८५/०८६) अन्तिम प्रतिवेदन २०८१/०३/१० गते गाउँपालिकाको कार्यालय प्रस्तुत गरी अनुमोदनका लागि गाउँसभा समक्ष पेश गरिएकोमा सभाले सर्वसम्मत अनुमोदन गरी पारित गर्ने छ।

१.११ प्रतिवेदनको संगठनः

यस आवधिक योजनाको प्रतिवेदनलाई ९ भागमा विभाजन गरिएको छ। पहिलो भागमा आवधिक योजनाको परिचय र विधिलाई समावेश गरिएको छ। दोस्रो भागमा गाउँपालिकाको विकासको विद्यमान स्थित र उपलब्धिको समिक्षा, तेस्रो भागमा सोच तथा विकासको अवधारणा। त्यसैगरी चौथो भागमा आर्थिक क्षेत्र र पाँचौ भागमा सममाजिक क्षेत्र रहेको छ। छैटौं भागमा पालिकाको पूर्वाधार क्षेत्र, सातौं भागमा वन, वातावरण तथा विपद् व्यवस्थापन क्षेत्र, आठौं भागमा संस्थागत विकास तथा सुशासन क्षेत्र र कार्यान्वयन व्यवस्था समेटिएका छन्।

परिच्छेद (दुई)
गाउँपालिकाको विकास विद्यमान स्थिति र उपलब्धि समिक्षा

२.१ गाउँपालिकाको परिचय

मुगुम कर्मारोङ गाउँपालिका कर्णाली प्रदेश अन्तर्गत मुगु जिल्लाका साविकका मुगु ,डोल्फु, किम्री, पुलु र मान्ग्री गा.वि.स. मिलेर बनेको हो। यस गाउँपालिका जिल्ला सदरमुकाम गमगढीको उत्तरपूर्वमा पर्दछ। २१०७ वर्ग कि.मी. क्षेत्रफल रहेको यस गाउँपालिकाको पूर्वमा से-फोक्सुन्ड़ो गाउँपालिका डोल्पा, पश्चिममा छाँयानाथ रारा नगरपालिका मुगु र चंखेली गाउँपालिका हुम्ला, उत्तरमा चिनको स्वशासित क्षेत्र तिब्बत र दक्षिणमा जगदुल्ला गाउँपालिका डोल्पा र पातारासी गाउँपालिका जुम्ला पर्दछन्। मुगुम कर्मारोङ गाउँपालिका मुगु जिल्लामा नयाँ गठन भएका गाउँपालिकाहरुमा विकासका सम्भावना बोकेको गाउँपालिका हो। सचेत राजनैतिक दल र उत्प्रेरीत गाउँवासी यो गाउँपालिकाको दरिलो अनि दीगो विकासको श्रोतका रुपमा रहेका छन्। २०७८ को जनगणना अनुसार यस गाउँपालिकाको जनसंख्या ६२२२ रहेको छ जसमध्ये महिलाको जनसंख्या ३२५९ (५२.४ प्रतिशत) र पुरुषको जनसंख्या २९६३ (४७.६ प्रतिशत) रहेको छ। जम्मा ९ वडा रहेको यस गाउँपालिका साबिक मुगु ,डोल्फु, किम्री, पुलु र मान्ग्री गा.वि.स को समाबेशबाट गठन भएको छ। गाउँपालिका पर्यटन, कृषि तथा उद्योगको पर्याप्त सम्भावना रहेको, धार्मिक सांस्कृतिक पहिचान बोकेको, प्राकृतिक श्रोत र साधनको प्रचुरता भएको एवं स्थानीय कृषि उत्पादनको बजारीकरण गर्न सकिने आधार भएकोले विकासका लागि पर्याप्त सम्भावना भएको गाउँको रुपमा रहेको छ। विगतका नीति, योजना तथा कार्यक्रमको कार्यान्वयनबाट आर्थिक, सामाजिक र भौतिक पूर्वाधार विकासमा केहि उपलब्धिहरु भएका छन्। त्यस्ता उपलब्धिहरुलाई दिगो र संस्थागत गरी दिर्घकालिन सोचका साथ योजना तथा कार्यक्रम बनाउन जरुरी देखिन्छ। विकासको स्वामित्वबोध नहुनु, गैर योजनामा नयाँ ट्र्याक खोल्ने प्रवृति, युवा श्रमशक्तिको विदेश पलायन, कृषिलाई व्यवसायीकरण नगरिनु, लघु, घरेलु तथा साना उद्योग ओझेलमा पर्नु, कृषि पेशालाई गौरवान्वित पेशाको रुपमा स्वीकार नगरिनु, उत्पादन मुलक भूमिको खण्डिकरण, आवास तथा भूमिको वैज्ञानिक ढंगले उपयोग गर्न नसक्नु, प्राकृतिक श्रोत साधनको वैज्ञानिक उपयोग गर्न नसक्नु, शिक्षा र स्वास्थ्यमा पर्याप्त लगानी हुन नसक्नु, नैतिकता र आत्मउत्तरदायित्व कमजोर हुनू जस्ता समस्या तथा चुनौतीहरु हाम्रो सामू विद्यमान छन्।

२.१.१ भौगोलिक समस्या, राजनीतिक र प्रशासनिक संरचना

भौगोलिक अवस्थिति र अवस्थाका आधारमा, यस गाउँपालिकाको सम्पूर्ण भू-भाग पहाडी क्षेत्रमा पर्दछ। राज्यको पुन संरचना संगै गरिएको स्थानीय तहहरुको पुन संरचनामा कुल २१०७ वर्ग कि.मी मा क्षेत्रफल कायम रहने गरी यस गाउँपालिकालाई विकास निर्माण र सेवा प्रवाहमा सकेसम्म सहजता हुने गरी गाउँपालिका स्तरीय राजनीतिक तथा प्रशासनिक संरचनाका हिसाबले ९ वटावडामा विभक्त गरिएको छ।

तालिका नं. २.१ वडा विभाजनको वर्तमान अवस्था

वडा नं	समावेश भएको साविकका गा.वि.स/न.पा	साविकको वडा नं.
१	डोल्फु	१-९
२	मुगु	१-९
३	किम्री	६-९
४	किम्री	१-५
५	पुलु	४-९
६	पुलु	१-३
७	माँग्री	७-९
८	माँग्री	५-६
९	माँग्री	१-४

स्रोतः गाउँपालिका पाश्वचित्र

२०७९ बैसाख ३० गते सम्पन्न स्थानीय तहको निर्वाचनमा ने.का.ले अध्यक्ष र उपाध्यक्ष तथा वडाहरुमा मिस्त्रित जनप्रतिनिधिको प्रतिनिधित्व रहेको छ। गाउँ कार्यपालिका केन्द्रमा रहेको विभिन्न विषयगत शाखा बाट यस गाउँपालिकाले ऐन कानूनको परिधि भित्र रही विकास निर्माण र सेवा प्रवाहको कार्य गरिरहेको छ भने सबै वडा बाट स्थानीय आवश्यकता बमोजिम स्थानीय सरकार सञ्चालन ऐनमा व्यवस्था र गाउँ कार्यपालिका तथा गाउँपालिकासभाले पारित गरेका स्थानीय विकास निर्माण र सेवा प्रवाह सँग सम्बन्धित कार्यहरु गर्दै आइरहेका छन्।

चित्र नं. २.१ मुगुम कर्मारोङ गाउँपालिकाको भौगोलिक स्वरूप तथा वडा विभाजनको अवस्थिति

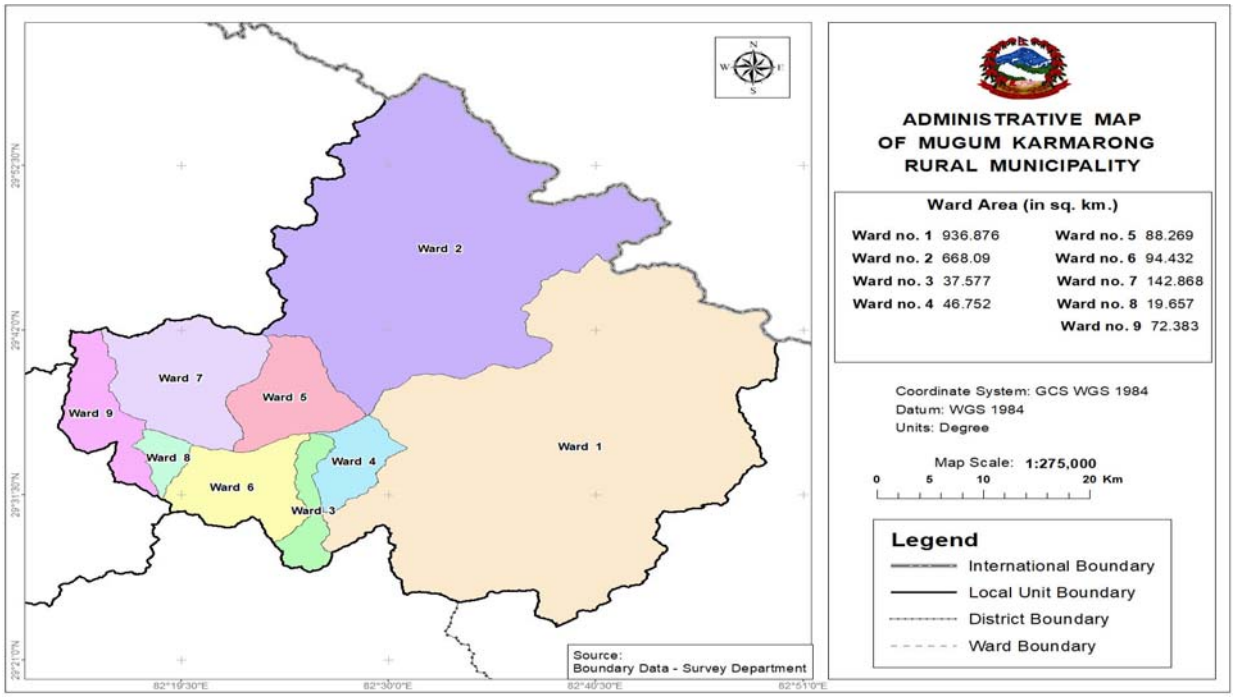

२.१.१.१ भू-उपयोगको वर्तमान अवस्था

तालिका नं. २.२ वर्तमान भू-उपयोग सम्बन्धी विवरण

	भू-उपयोगको विवरण,मुगुम कर्मारोङ गाउँपालिका		
क्र.सं.	क्षेत्रको नाम	क्षेत्रफल (हेक्टरमा)	प्रतिशत
१	वनजंगल क्षेत्र	६३२७२	३०.०४
२	चरन एंव घाँसे क्षेत्र	४३६८१	२०.७४
३	नाँगो डाँडा	७०१५०	३३.३१
४	कृषि योग्यजमिन	८३९०	३.९८
५	हिउले ढाकिएको क्षेत्र	१३५४१	६.४३
६	झाडी क्षेत्र	२७९३	१.३३
७	ताल तलैया तथा नदी	६४५	०.३२
८	अन्य	८१२८	३.८५
जम्मा		२१०६००	१००

स्रोतः गाउँपालिका पाश्वचित्र

चित्र नं. २.२ वर्तमान भू-उपयोगको अवस्था

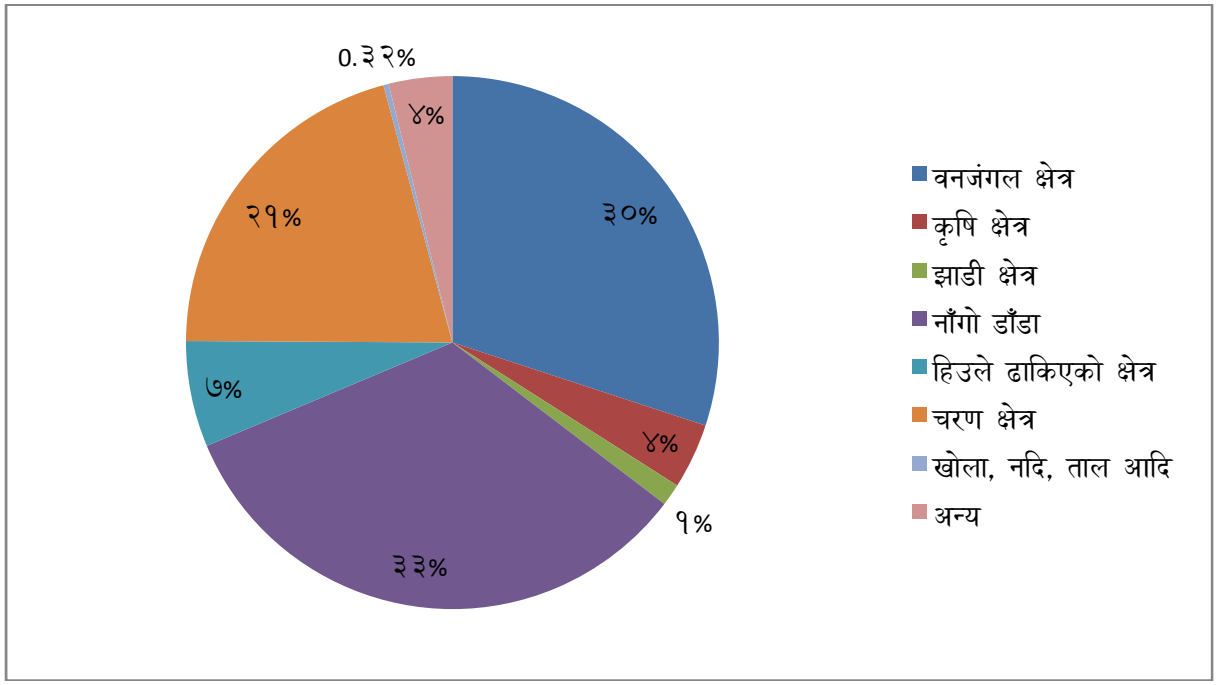

चित्र नं.२.३ भू-उपयोगको अवस्था

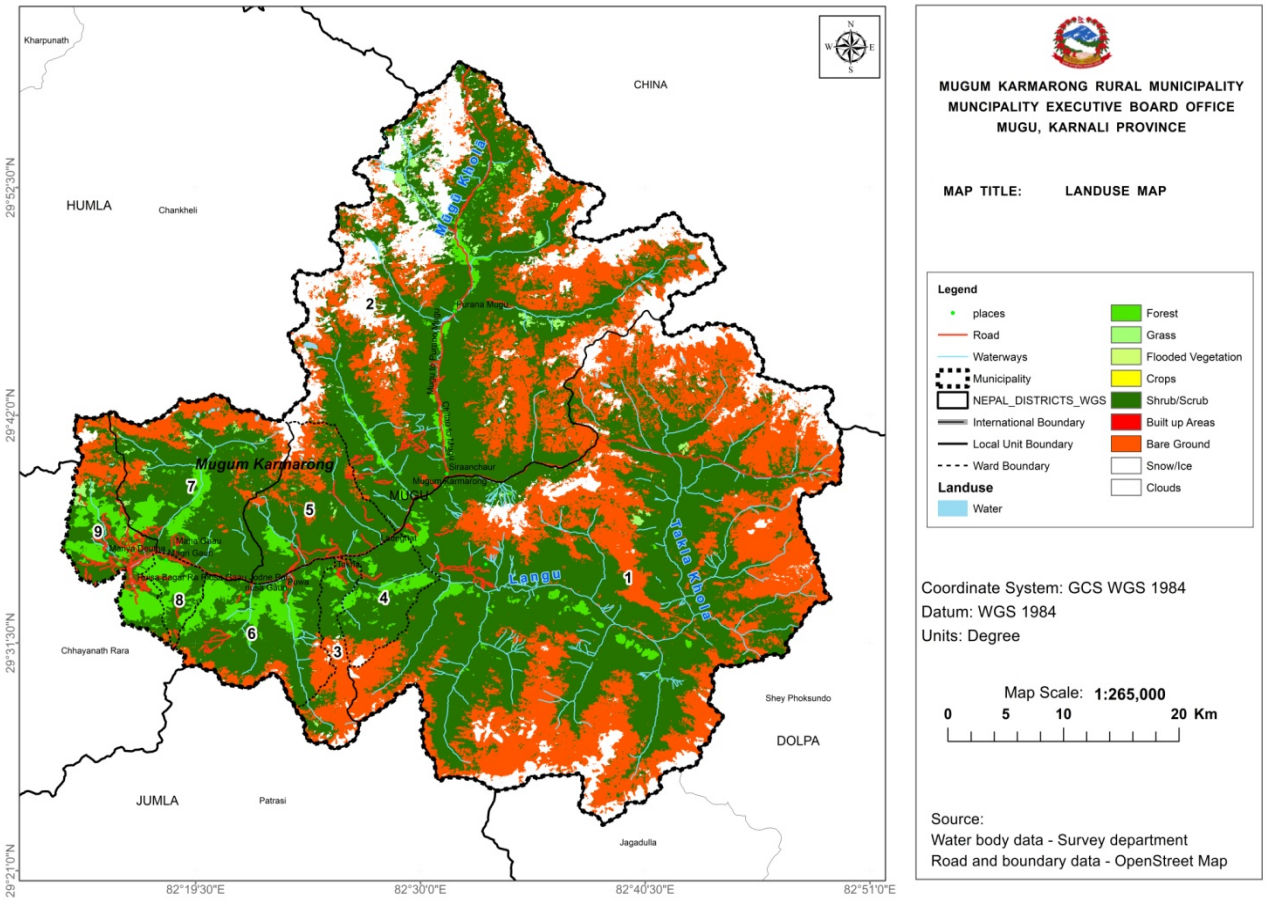

२.१.२ प्राकृतिक तथा सांस्कृतिक सम्पदा

मुगुम कर्मारोङ गाउँपालिका प्राकृतिक तथा सांस्कृतिक सम्पदाको हिसाबले मध्यम स्तरमा रहेको छ। कुनै पनि स्थान वा क्षेत्रको विकासको प्राथमिक जग सम्बन्धित स्थान र क्षेत्रमा उपलब्ध प्राकृतिक तथा सांस्कृतिक सम्पदाहरूमा निर्भर रहने गर्दछ। मुगुम कर्मारोङ गाउँपालिका भित्र १२ वटा सामुदायिकवन, ९ वटा कवुलियतवन, १३ वटा जल श्रोत तथा जलाधार क्षेत्र, २१ वटा प्राकृतिक श्रोत र सम्पदा, ५ वटा धार्मिक तथा ऐतिहासिक स्थलहरु, ६ वटा पर्यटकिय स्थल र ११ वटा पार्क, पिकनिक तथा मनोरञ्जन स्थलहरुको समेत रहेका छन्। यसका अतिरिक्त वनजङ्गलका साथमा पाईने विभिन्न प्रकारका जडिबुटी, चराचुरुङ्गी, बन्यजन्तु यस गाउँपालिकाको समृद्धि निर्माणमा सहयोगी सिद्ध रहनेछन तर यिनीहरुको वास्तविक अवस्था सहितको विवरण सङ्कलन हुन सकेको छैन। यस गाउँपालिका भित्र पाईने यस प्रकारका प्राकृतिक तथा सांस्कृतिक सम्पदाहरुलाई यस आवधिक योजना मार्फत सम्बोधन गरी यिनीहरुको दिगो संरक्षण, सम्बर्द्धन विकासको माध्यम बाट आर्थिक तथा प्राकृतिक र सांस्कृतिक समृद्धिको मार्ग पहिचानयुक्त बनाउन सकिने सम्भावना रहेको छ। यस गाउँपालिका भित्र उपलब्ध प्राकृतिक सम्पदा र पूर्वाधारहरुको वर्तमान अवस्था

सहितको विवरण तालिका नं. २.३ देखि १.७ मा उल्लेख गरिएको छ भने पर्यटकीय क्षेत्र सँग जोडिएका प्राकृतिक तथा सांस्कृतिक सम्पदाहरुको हकमा सोहि शिर्षक अन्तर्गत समेटिएका छन्।

तालिका नं. २.३ सामुदायिक तथा कवुलियतवन जङ्गलको विवरण

क्र. सं.	नाम	ठेगाना (स्थान)	वर्तमान अवस्था
१	श्री माथिचिमाथ न्याउरीपाखा सामुदायिक वन	वडा नं. ९	
२	श्री चुन्यान राता सल्ला सामुदायिक वन	वडा नं. ९	
३	श्री चुवातोप्का सामुदायिक वन	वडा नं. ७	
४	श्री थिङसिङ ग्याल्वो सामुदायिक वन	वडा नं. ८	
५	श्री गेरुनी ढाँड सामुदायिक वन	वडा नं. ८	
६	श्री चुल्या सामुदायिक वन	वडा नं. ९	
७	श्री सेरोक ताफालाम्फुक सामुदायिक वन	वडा नं. ९	
८	श्री लादेगाड सामुदायिक वन		
९	श्री किमुटाक्सा सामुदायिक वन		
१०	श्री पाड सारिन सामुदायिक वन		
११	श्री काडमार्वो सामुदायिक वन	वडा नं. २	
१२	श्री तारातोक्चे सामुदायिक वन	वडा नं. २	
१३	सिगुनेनाँका कवुलियत वन	वडा नं. ९	
१४	चैती कवुलियत वन	वडा नं. ९	
१५	घेरा कवुलियत वन	वडा नं. ९	
१६	छेच्या कवुलियत वन	वडा नं. ९	
१७	खार्ग्याप कवुलियत वन	वडा नं. ९	
१८	रालथला कवुलियत वन	वडा नं. ९	
१९	घारी कवुलियत वन	वडा नं. ९	
२०	डिम्वक कवुलियत वन	वडा नं. ९	
२१	कुसेडी कवुलियत वन	वडा नं. ९	

श्रोतः आवधिक योजना सर्वेक्षण, २०८०

तालिका नं. २.४ खोला तथा खोल्सिको विवरण

क्र. सं.	नाम	वडा नं.	कैफियत
१	कर्णाली	वडा नं. १ दुखि ९ सम्म	
२	च्याम्नीगाड	वडा नं. ७	
३	रिउसखोला	वडा नं. ६	
४	पुअगाड	वडा नं. ६	
५	सेरोग गाड	वडा नं. ५	
६	लादेगाड	वडा नं. ४	
७	चिमाथ खोला, छायल खोला	वडा नं. ५	
८	दाउरा खोला	वडा नं. ५	
९	ताक्लीखोला	वडा नं. ६	
१०	चाल्ने खोला	वडा नं. २	
११	छयार्कु खोला	वडा नं. २	
१२	घोचु खोला	वडा नं. २	

श्रोत : आवधिक योजना सर्वेक्षण, २०८०

तालिका नं. २.५ मठ मन्दिर तथा सांस्कृतिक महत्वका स्थल तथा स्थानहरु

क्र. सं.	नाम	ठेगाना (स्थान)	वडा नं.	वर्तमान अवस्था
१	छायाँनाथ धाम		१	
२	बचन बोल्ने गुम्बा		२	
३	तिहार गुम्बा		४	
४	रुहयिगागा साङ्मीछा		८	
५	शिवमन्दिर		९	

श्रोतः आवधिक योजना सर्वेक्षण, २०८०

तालिका नं. २.६ पोखरी, ताल क्षेत्र

क्र.सं.	नाम	ठेगाना(स्थान)	वर्तमान अवस्था
१	कान्जिरोवा सानोताल	वडा नं. १	
२	छायाँनाथ ताल (सानो)	वडा नं. १	
३	दुध ताल	वडा नं. ३	
४	दुध ताल	वडा नं. ४	
५	विक ताल	वडा नं. ४	
६	भिछ	वडा नं. ५	

७	दुधताल	वडा नं. ५	
८	लादी गा भिता (५)	वडा नं. ५	
९	छुकार्बो ताल	वडा नं. ६, रिउसा गाउँमा	
१०	छनाग्मा ताल	वडा नं. ६	कालो देखिने
११	छ नाग्मु (कालो ताल)	वडा नं. ८	
१२	चुनवा छ (चुम्वा ताल)	वडा नं. ७	
१३	छ नाङमु (कालो ताल)	वडा नं. ७	
१४	हमी छ (दुदे दह)	वडा नं. ७	
१५	अरु नामाकरण नगरीएको १३ वटा जतिः	वडा नं. ७	
१६	भनलङ्ग ताल, पुवा	वडा नं. ६	
१७	विषेदह-२० वटा, प्राकृतिक	वडा नं. ८	

श्रोत : आवधिक योजना सर्वेक्षण, २०८०

तालिका नं. २.७ पार्क तथा मनोरंजनका क्षेत्र

क्र.सं.	नाम	ठेगाना(स्थान)	वर्तमान अवस्था
१	छायाँनाथ		
२	बुद्ध पार्क		
३	कोइकी		
४	स्वाँगिरी		
५	सेतो ताल		
६	तिहार गुम्बा परलोक		
७	ठुलो ढुङ्गा		
८	युरुगाङ हिमाल नेचेन		
९	राङ्नु नाइचिन		
१०	रुहयीगागा साङ्मीछा		
११	शिवमन्दिर		

श्रोत : आवधिक योजना सर्वेक्षण, २०८०

चित्र नं. २.४ सांस्कृतिक, ऐतिहासिक तथा पर्यटकीय महत्वका स्थानहरु

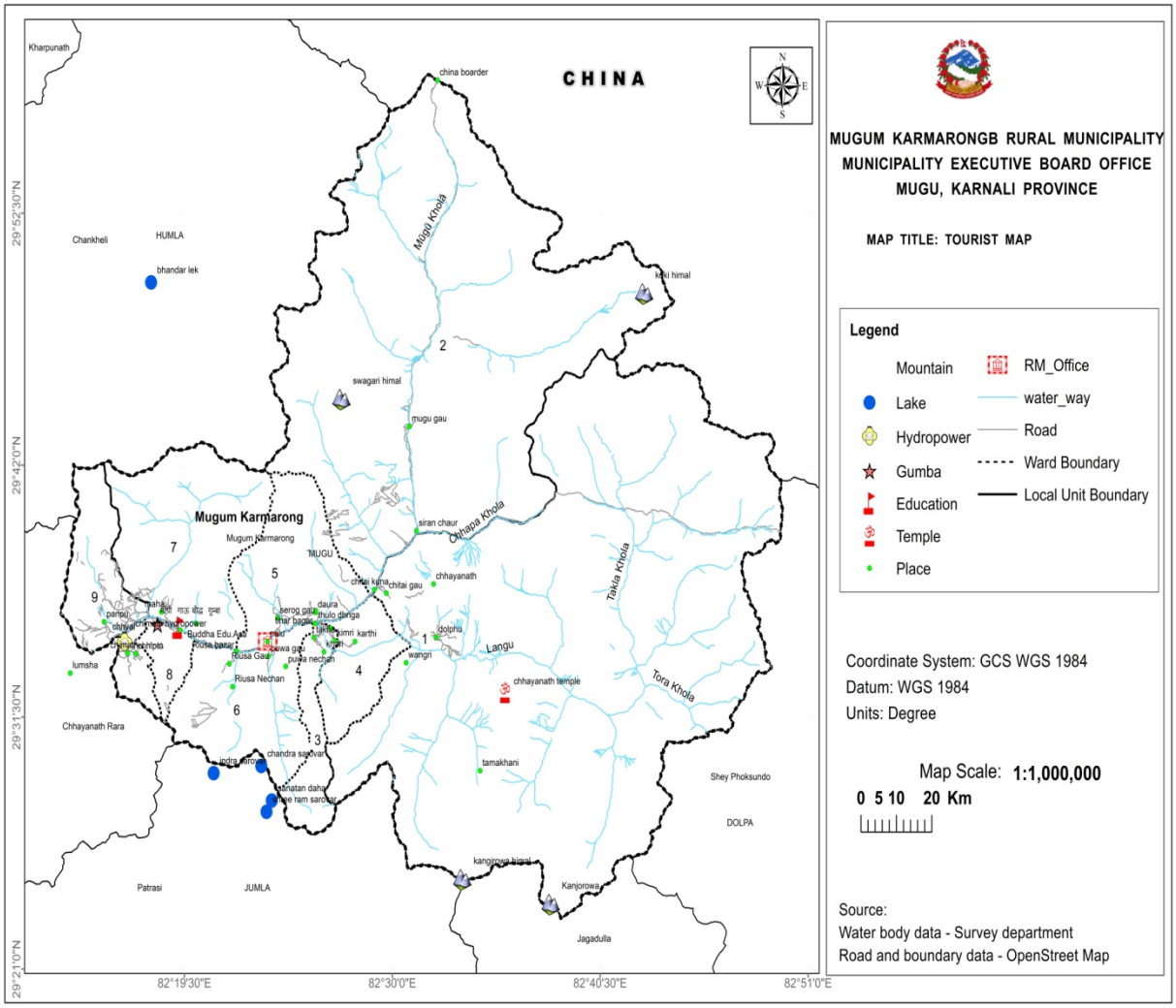

२.१.३ जनसांख्यिक अवस्था

मुगुम कर्मारोङ गाउँपालिकाको पछिल्लो संरचना बमोजिम बि.सं. २०७८ सालको विवरणका आधारमा केन्द्रित तथ्याङ्क विभागले मुगु जिल्लाको स्थानीय तहहरुको वस्तुगत विवरण, २०७८ का आधारमा यस गाउँपालिकामा कुल ६२२२ जनसंख्या रहेको छ। यो संख्या २०६८ सालको तुलनामा ज्यादै कम वृद्धिको अवस्थामा रहेको देखिन्छ। केन्द्रित तथ्याङ्क विभागले २०७८ सालमा गरेको राष्ट्रिय जनगणनाको अन्तिम प्रतिवेदनका आधारमा यस गाउँपालिकामा घरपरिवार संख्या १३७२ पुगेको छ भने २९६३ पुरुष र ३२५९ महिला समेत कुल जनसंख्या मध्ये ०.०२ प्रतिशत साथै प्रदेशको कुल मध्ये ०.३७ प्रतिशत साथै जिल्लाको कुल जनसंख्याको ९.६४ प्रतिशत यसै गाउँपालिकामा बसोबास गर्ने गरेको अवस्था छ। केन्द्रीय तथ्याङ्क विभागकै वर्तमान विवरणका आधारमा यस गाउँपालिकाको जनसंख्या वृद्धि दर १.३७ प्रतिशत रहेको छ भने जनघनत्व करिब ३ प्रति वर्ग कि.मी. पुगेको अवस्था छ। राष्ट्रिय जनगणनाको पछिल्लो अन्तिम प्रतिवेदनका

आधारमा कर्णाली प्रदेश शहरी क्षेत्रमा ६२.३२ प्रतिशत मानिसहरुको बसोबास रहेको छ भने ग्रामिण क्षेत्रमा ३७.६८ प्रतिशतको रहेको छ।

चित्र नं. २.५ जनसांख्यिक अवस्था

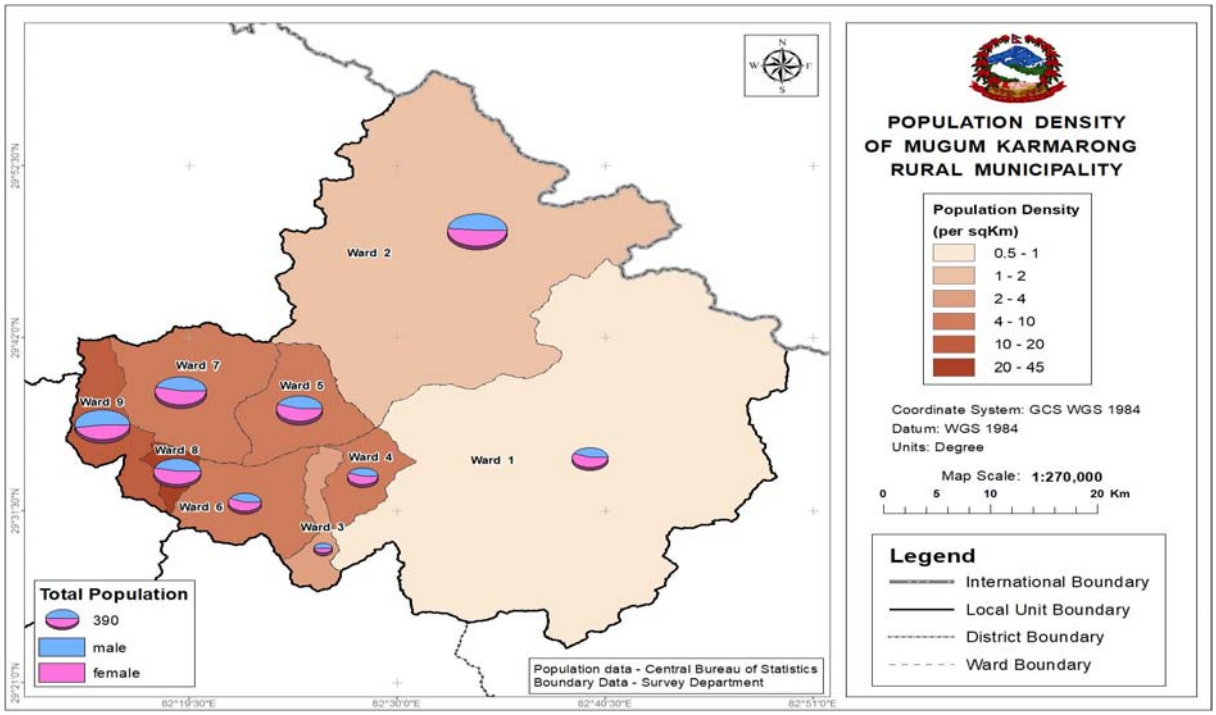

तालिका नं.२.८ प्रदेश, जिल्ला र गाउँपालिकाको तुलनात्मक जनसंख्या विवरण

	घरधुरी	कुल जनसंख्या	महिला	पुरुष	लैङ्गिक अनुपात (पुरुष प्रति १०० महिला)	वार्षिक वृद्धि दर	औसत् परिवार संख्या	जनघनत्व प्रति वर्ग कि.मी.
कर्णाली प्रदेश	३६६२५५	१६८८४१२	८६४६५१	८२३७६१	९५.२७	०.७०	४.४९	६०
मुगु जिल्ला	१२४३९	६४५४९	३२१६८	३२३८१	१००.६६	१.४९	५.१९	१८
मुगुम कर्मारोङ गाउँपालिका	१३७२	६२२२	३२५९	२९६३	९०.९२	१.३७	४.५३	३

श्रोतः नेपाल सरकार, राष्ट्रिय योजना आयोग, तथ्याङ्क विभाग, २०७८

चित्र नं. २.६ गणना वर्षका आधारमा घरपरिवार तथा जनसंख्या विवरण

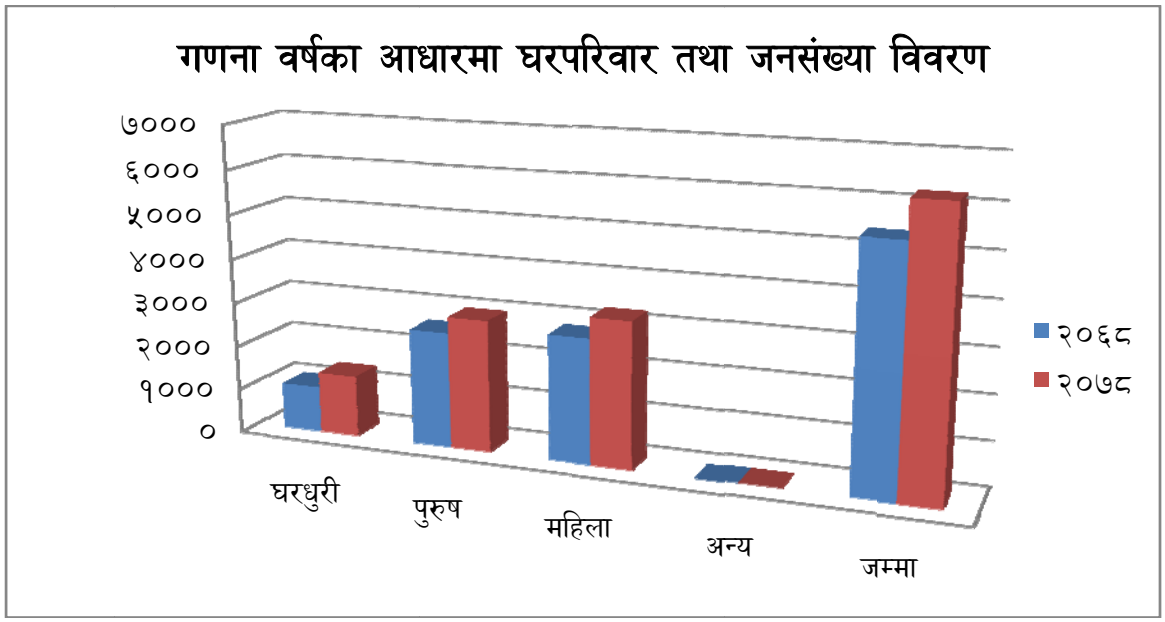

तालिका नं. २.९ गणना वर्षको आधारमा घरपरिवार तथा जनसंख्या विवरण

गणना वर्षको आधारमा	घर परिवार तथा जनसंख्या				
	घरपरिवार	पुरुष	महिला	अन्य	जम्मा
२०६८	१०२९	२५९८	२७९८	०	५३९६
२०७८	१३७२	२९६३	३२५९	०	६२२२
वार्षिक वृद्धि दर %					१.३७
औषत परिवार संख्या					४.५३
लैङ्गिक अनुपात					९०.९२
जनघनत्व प्रति वर्ग कि.मी.					३

श्रोतः राष्ट्रिय जनगणना, २०७८ को प्रतिवेदन

तालिका नं. २.१० गाउँपालिकाको जनसंख्याको तुलनात्मक विवरण

वडा नं.	घरपरिवारको संख्या	जनसंख्या			औसत् परिवार संख्या	लैङ्गिक अनुपात (पुरुष प्रति १०० महिला)
		जम्मा	पुरुष	महिला		
१	१०८	४६६	२०६	२६०	४.५३	९०.९२
२	२३५	१२६८	६१६	६५२	५.४०	९४.४८
३	३८	१२२	६२	६०	३.२१	१०३.३३
४	७८	३३७	१५०	१८७	४.३२	८०.२१
५	१९३	७८४	३६०	४२४	४.०६	८४.९१
६	११४	३८३	१७२	२११	३.३६	८१.५२
७	२००	९४९	४४२	५०७	४.७५	८७.१८
८	१८८	८१९	३८२	४३७	४.३६	८७.४१
९	२१८	१०९४	५७३	५२१	५.०२	१०९.९८
जम्मा	१३७२	६२२२	२९६३	३२५९	४.५३	९०.९२

श्रोतः राष्ट्रिय जनगणना, वि.सं. २०७८

चित्र नं. २.७ गाउँपालिकाको जनसंख्याको तुलनात्मक विवरण

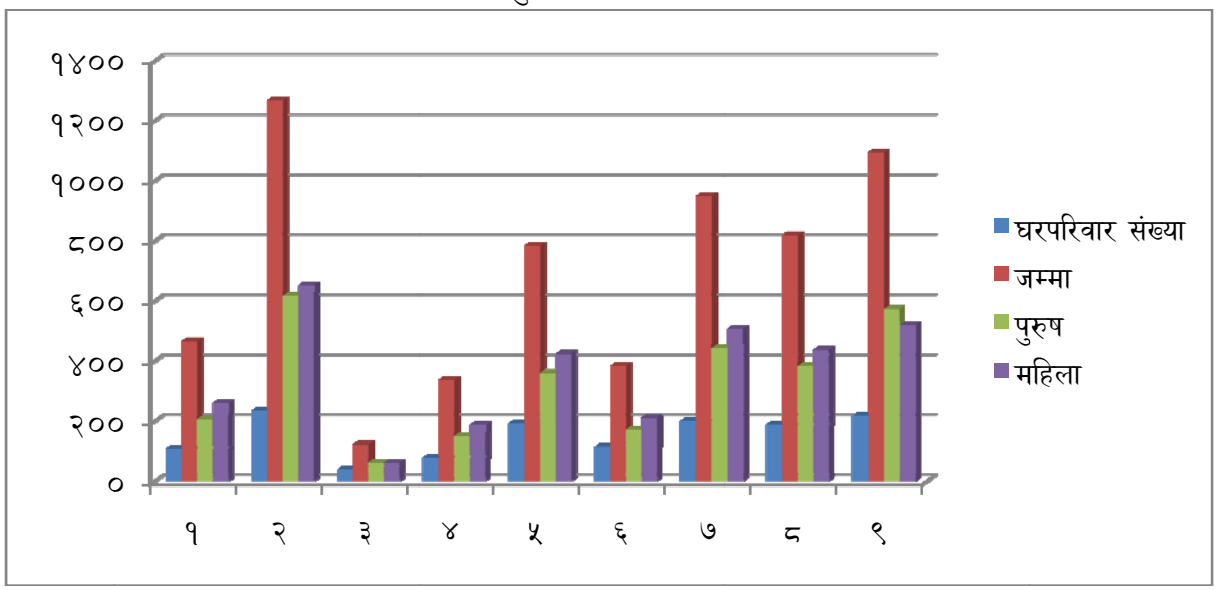

२.१.३.१ जातजातिका आधारमा जनसंख्या

४ जात ३६ वर्णको फूलबारीको रुपमा परिचित र स्थापित नेपालको मध्य पश्चिमी भागमा अवस्थित मुगुम कर्मारोङ गाउँपालिकामा समेत विभिन्न जात जातिहरुको बसोबास रहदै आएको छ। राष्ट्रिय जनगणना २०७८ को अन्तिम प्रतिवेदनका आधारमा क्षेत्रीको बसोबास रहेको घर परिवार संख्या सबै भन्दा धेरै छ भने

दोस्रोमा मुगाल/मुगुम, तेस्रोमा तामाङ र चौंथोमा विश्वकर्माको बसोबास रहेको छ। विभिन्न जातजातिहरु विभिन्न समयमा बसाइसराई गरी मुगु जिल्लामा आएरहेका छन्। यो गाउँपालिकामा पर्ने यसले गर्दा यो गाउँपालिका सामाजिक विविधताले अझ उन्मुख हुदै गएको अवस्था छ। यो गाउँपालिकाको गौरवपनि हो। गाउँपालिकामा जातिगत विविधता भएपनि सामाजिक सद्भाव कायम गर्दै अगाडि बढेको छ।

तालिका नं. २.११ जातजातिको आधारमा जनसंख्याको विवरण

क्र.सं.	जातजाति	जनसंख्या		
		पुरुष	महिला	जम्मा
१	क्षेत्री	८९७	८८६	१७८३
२	मुगाल/मुगुम	७८२	८५३	१६३५
३	कर्मारोङ	५६२	६८३	१२४५
४	तामाङ	४५९	५७८	१०३७
५	विश्वकर्मा	२४७	२४८	४९५
६	अन्य	१६	११	२७
सबै जात जाति		२९६३	३२५९	६२२२

श्रोतः राष्ट्रिय जनगणना २०७८

चत्र नं. २.८ जातजातिको आधारमा जनसंख्याको विवरण

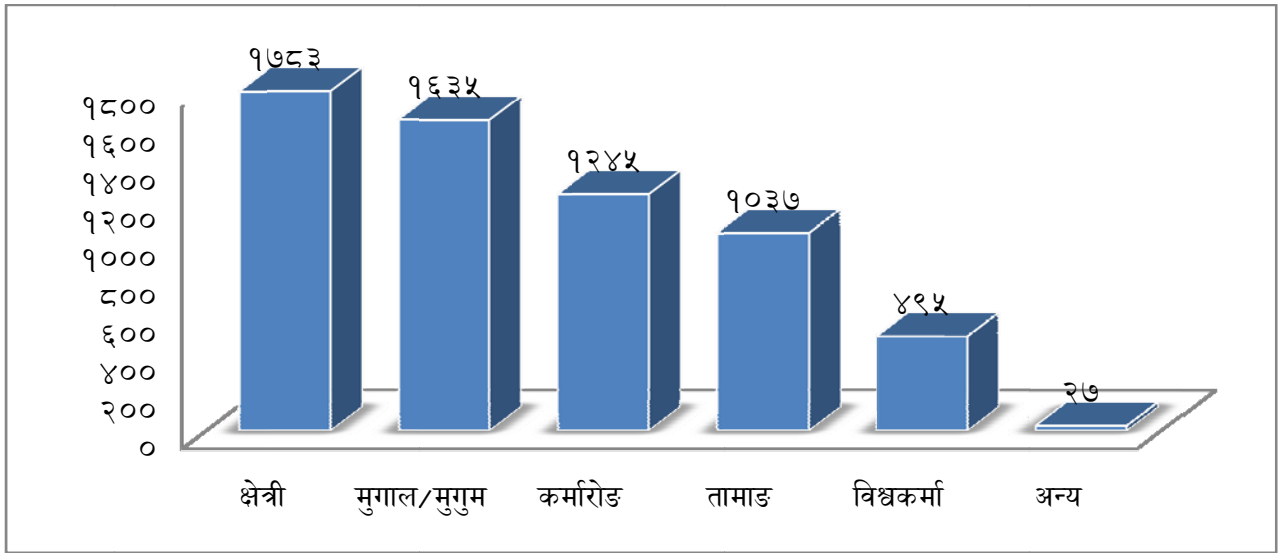

२.२ आर्थिक विकासको अवस्था

अर्थतन्त्रको विकास र विस्तारले समृद्धि प्राप्तिको गन्तव्य निर्धारण गर्दछ। मुगुम कर्मारोङ गाउँपालिकाको कुल २१०७ वर्ग कि.मी. क्षेत्रफल मध्ये ८.३९ वर्ग कि.मी. भन्नाले कुल भू-भागको ३.९८ प्रतिशत क्षेत्रफल कृषि कार्यकालागि प्रयोग भईरहेको छ भने। यस गाउँपालिकाको भौगोलिक बनावट उच्च पहाडी र हिमाली

क्षेत्र रहेको छ, उच्च पहाडी तथा हिमाली क्षेत्रका कारण कृषि कार्यकालागि तेती उपयुक्त रहेको नभएर पछिल्लो अवस्थामा यहाँका बासिन्दा हरु शिक्षा स्वास्थ्य, रोजगारी र दैनिक सुबिधाको खोजीमा बसाई सरि शहरी क्षेत्रमा जाने क्रम बढी रहेका कारण यहाँका कृषि योग्य जानिनलाई सिचाईको र अन्य कुरा व्यवस्था मिलाई दिनुपर्ने छ। पछिल्लो समय तिब्र गतिमा घटी रहेको जनसंख्या, उद्योग, व्यापार तथा व्यवसाय साथै उर्वर माटो नभएका कारण कृषि उत्पादनलाई आर्थिक विकासको प्रमुख आधार र पशुपन्छी पालन, पर्यटन विकासलाई सहयोगी आधारको रुपमा स्थापित केन्द्र बनाउनु पर्छ। यस गाउँपालिका आर्थिक विकासका प्रमुख र सहयोगी साधनको रुपमा देहाय बमोजिमको वर्तमान अवस्था रहेको छ।

२.२.१ कृषि तथा खाद्य सुरक्षा

संघीयताको कार्यान्वयन संगै गाउँपालिकाले स्थानीय सरकारको रुपमा कार्याक्रम गरेपछिका विगत ८ वर्षमा आर्थिक समृद्धिको मार्ग प्रसस्त गर्ने कार्यमा गाउँपालिका क्रियाशील रहेको छ। कृषिको व्यवसायिकरणको माध्यम बाट खाद्यान्नमा आत्मनिर्भर हुने तथा निकासी योग्य उत्पादनलाई प्राथमिकताका साथ कृषक सँग गाउँपालिकाका अवधारणका साथ आफ्ना नीति कार्यक्रम अवलम्बन गरेपछि यस क्षेत्रको विकास र उत्पादनमा गुणात्मक सुधार गर्नु पर्दछ। यस गाउँपालिकाको प्रोफाईल भएको तथ्याङ्कलाई अनुसार ५२०५ रोपनीमा अन्नबाली, १८०२ रोपनीमा दलहनबाली, ५२०५ तरकारी, ६६ रोपनीमा फलफुल र मह उत्पालनको लागी २४४ घार संख्या रहेको थियो भने हालका वर्षमा यस गाउँपालिकाको कृषि क्षेत्रको तथ्याङ्क सङ्कलन भएको छैन । हाल गाउँपालिका क्षेत्रभित्र २४ वटा कृषक समूहहरु, ९ वटा पशुपालन कृषक समुह, १७ वटा कृषि सहकारी, १ बाख्रा पालन फर्म र १ कुखुरा पालन फर्म रहेको छ।

तालिका नं. २.१२ कृषि तथा पशुपालन व्यवसाय

क्र.सं.	कृषि तथा पशुपालन व्यवसाय	संख्या
१	कृषि समूह	२४
२	कृषि सहकारी	१७
३	पशुपन्छी पालन तथा वस्तु उत्पादन व्यवसाय	
३.१	पशुपालन कृषक समुह	९
३.२	बाख्रा पालन फर्म	१
३.३	कुखुरा पालन फर्म	१
जम्मा		

श्रोतः गाउँपालिका अभिलेख तथा आवधिक योजना सर्वेक्षण, २०८०

चित्र नं. २.९ कृषि तथा पशुपन्छी पालनमा व्यवसायमा संलग्न समुह तथा कृषकहरु

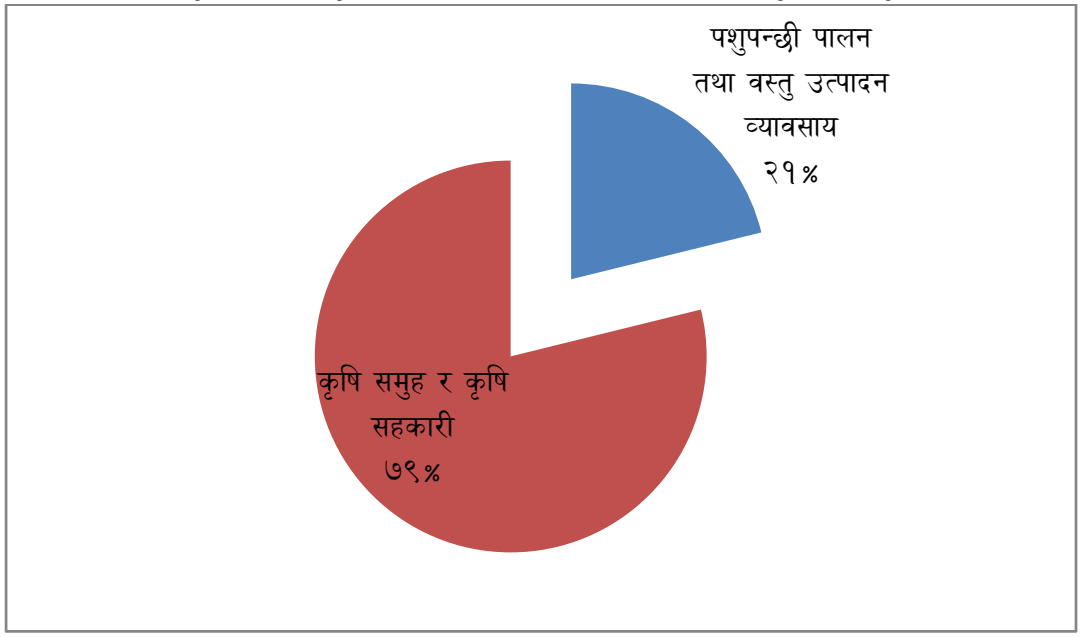

कृषि तथा पशुपालन व्यवसाय		
क्र.सं.	कृषि तथा पशुपालन व्यवसाय	संख्या
१	कृषि समूह	२४
२	कृषि सहकारी	१७
३	पशुपालन कृषक समुह	९
४	बाख्रा पालन फर्म	१
५	कुखुरा पालन फर्म	१
जम्मा		

श्रोतः गाउँपालिका अभिलेख तथा आवधिक योजना सर्वेक्षण, २०८०

चित्र नं. २.१० पशुपन्छी पालनमा संलग्न फर्म तथा समूह

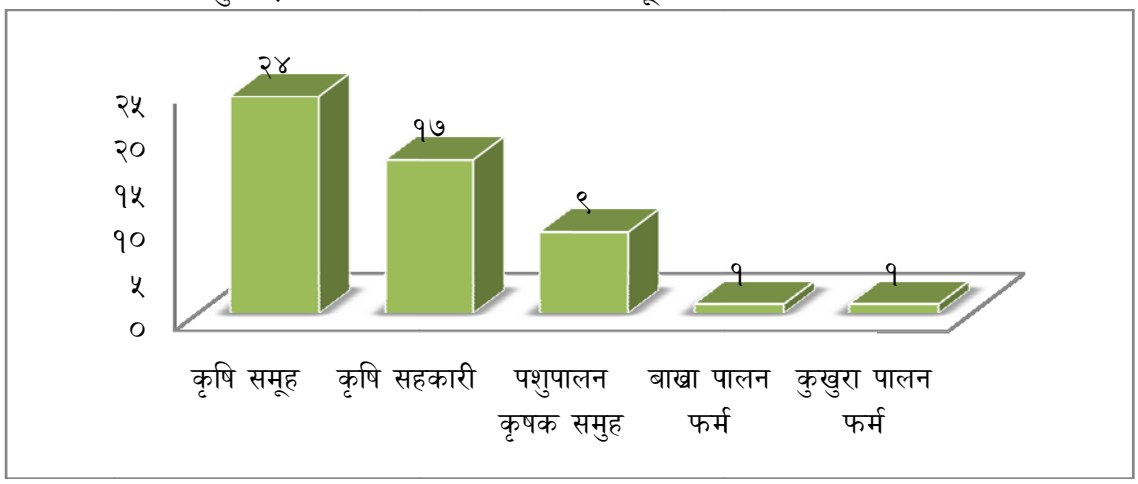

तालिका नं २.१३ वर्तमान हाटबजारहरु

क्र.सं.	नाम	ठेगाना (स्थान)
१	छायल बजार	वडा नं. ९
२	ढुंगेधारा बजार	वडा नं. ७
३	रिउस बगर बजार	वडा नं. ६
४	पुलु बजार	वडा नं. ५
५	छिर्ने गम्बा बजार	वडा नं. ५
६	चितैकुना बजार	वडा नं. ४
७	सिरानचौर बजार	वडा नं. २
८	मुगु	वडा नं. २

श्रोतः आवधिक योजना सर्वेक्षण, २०८०

२.२.१.१ कृषि उपज तथा पशुपन्छी बाली बिक्रि केन्द्र

कृषि तथा पशुपन्छी बालीको व्यवसायिकिकरण बाट उत्पादन हुने कृषि उपज तथा पशुपन्छी तथा पशुपन्छी जन्य उत्पादनको बजारीकरण वा निकासीकालागि सङ्कलन केन्द्र तथा बजार केन्द्रहरुको सुविधा अनिवार्य सर्त हो। यस पालिका भित्र व्यवस्थित कृषि उपज सङ्कलन केन्द्र, चिस्यान केन्द्र तथा खाद्य भण्डारण केन्द्र जस्ता अति महत्वपूर्ण पूर्वाधारहरुको संरचनाको निर्माण हुन सकेको छैन। यस गाउँपालिका भित्र बजार क्षेत्र सञ्चालनमा रहेको कृषि बजारको अवस्था केहि मात्रामा सुविधायुक्त तथा बजार केहि मात्रामा सुधारात्मक भएता पनि गाउँपालिका ग्रामिण भेगमा रहेको परम्परागत रुपमा सञ्चालनमा रहेका दैनिक तथा साप्ताहिक हाटबजार हरुको न्युनतम भौतिक पूर्वाधारका अवस्था समेत कमजोर रहेको देखिन्छ। उल्लेखित बजारहरु बाट स्थानीयबासीले आफ्ना दैनिक आवश्यकताका चिज बस्तुको आवश्यकता पुरा गर्ने गरेको छन्। यति मात्र हैन यस गाउँपालिका भित्र वर्तमानमा सञ्चालनमा रहेका यी हाटबजारहरु बाट फलफुलहरु उत्पालन अन्य बजार सम्म जानेगरेको स्थानिय सरोकारबालाको भनाइ रहेको छ।

२.२.१.२ कृषि उपज तथा पशुपन्छी जन्य बस्तुको निर्यातको अवस्था

आवधिक योजना तर्जुमाको सन्दर्भमा वडागत रुपमा गरिएको स्थलगत छलफल कार्यक्रममा स्थानीयबासीको भनाई बमोजिम यस गाउँपालिकाका ग्रामिण क्षेत्रमा रहेका वडा बाट सामान्य रुपमा खाद्यन्न, दलहन, तरकारी जन्य बस्तुहरु आयात हुने गरेको अवस्था देखिन्छ भने फलूफुलहरुमा स्याउ र लिचि निर्यात र अन्य फलफुल हरु आयात हुने गरेको अवस्था देखिन्छ। यस गाउँपालिकामा पशुपन्छी जन्य उत्पादनहरु माछा, मासु, अण्डा र दुध तथा दुध जन्य उत्पादनहरु पनि निर्यात गरेको अवश्था देखिन्छ। आवधिक योजना तर्जुमा कार्यशाला गोष्ठीमा सहभागी रहनु भएका सरोकारवालाको भनाइ बमोजिम वार्षिक रुपमा स्थानीय उत्पादनहरुले गाउँपालिकालाई पर्याप्त हुन सकेको अवश्था छैन्।

२.२.१.३ सिंचाई

कृषि कार्यलाई व्यवसायिक रुप प्रदान गर्न बाह्रै महिना सिंचाईको दिगो पूर्वाधार निर्माण विकास हुन अनिवार्य छ। यस गाउँपालिकाको वस्तुगत अवस्थाका आधारमा गाउँपालिका क्षेत्रभित्र रहेको कुल कृषिक्षेत्र ८३९०००.७८ हेक्टर रहेको छ। २०७८ को राष्ट्रिय कृषि गणना अनुसार यस पालिका भत्रि कृषक परिवारले चलन गरेको जग्गा ६५६.९ हेक्टर र यस मध्य सिंचित क्षेत्रफलन १.५ हेक्टर रहेको छ। पालिकाक्षेत्रभित्र ठुला र साना गरी जम्मा १० वटा कुलो सिंचाईहरु रहेका छन्। जम्मा सिंचित क्षेत्र कुलो सिंचाईबाट सिंचाई भएको छ। साना सिंचाई कार्यक्रमका लागि गाउँपालिका, कृषि ज्ञान केन्द्र, प्रदेश सरकार, स्थानीय संघ संस्था र कृषकहरुको लागत साझेदारी रहेको छ।

तालिका नं. २.१४ वर्तमान सिंचाई पूर्वाधारहरुको विवरण

क्र.सं.	नाम	ठेगाना (वडा)
१	तिसिपा सिंचाइ योजना (गा.पा. र LISP को साझेदारी)	वडा नं. ३ (सञ्चालनमा)
२	ताइचांगा सानो सिंचाइ योजना (SIMISOME को सहकार्य)	वडा नं. ३ (सञ्चालनमा)
३	दाउरा छुमा सिंचाइ कुलो (घरधुरी ५१)	वडा नं. ५ (सञ्चालनमा)
४	कुलो नहरको व्यवस्था नभएको रिउसा गाउँ मा सिंचाइ आवश्यकता छेवाराजो देखि लेमिस्यामो सिंचाइ योजना ४७ घरधुरी सिंचाइ बाट लाभान्वित हुने खेति योग्य जमिन भएको	वडा नं. ६ (नयाँ माग)
५	पुवा गाउँमा छिमीक देखि पा सम्म सिंचाइ योजना ३६ घरधुरी लाभान्वित हुने	वडा नं. ६ (नयाँ माग)
६	मह संचाई (घरधरी २१०)	वडा नं. ७ (सञ्चालनमा)
७	छुमा सिंचाई (घरधुरी २१०)	वडा नं. ७ (सञ्चालनमा छैन)
८	गन्दाइन देखि खलसम्म सिंचाइ योजना (घरधरी ८५)	वडा नं. ९ (सञ्चालनमा छैन)
९	छायला सिंचाइ योजना (घरधरी ४६)	वडा नं. ९ (सञ्चालनमा छैन)
१०	राईसारी खोला सिंचाइ योजना (घरधरी ९५)	वडा नं. ९ (सञ्चालनमा)
११	चिमाथ खेल सिंचाइ योजना (घरधरी ८५)	वडा नं. ९ (सञ्चालनमा)
१२	गोर पोले चौडा सिंचाइ योजना (घरधरी ४५)	वडा नं. ९ (सञ्चालनमा)

स्रोतः आवधिक योजना २०८०

२.२.२ पर्यटन तथा संस्कृति

मुगुम कर्मारोङ गाउँपालिका विभिन्न जातजाति तथा धार्मिक समुदायको बसोबास रहेको पालिका हो। विभिन्न प्रकारका जातजातिहरुको बसोबास रहेको यो गाउँपालिकामा क्षेत्री, मुगाल/मुगुम, कर्मारोङ, तामाङ र विश्वकर्मा आदि जातजातिको बसोबास रहेको छ। यस गाउँपालिका भित्र बसोबास गर्ने विभिन्न जातजाति तथा समूदायले परम्परादेखिनै मनाउदै आएका आ-आफ्नो परम्परा र संस्कृतिमा आधारित चाडपर्व लगायत विभिन्न जातजाति सँग सम्बन्धित ५ वटा मठ मन्दिर, गुम्बा, १७ वटा पोखरी तथा ताल र ११ वटा पार्कहरु रहेका छन् जस्ले यस क्षेत्रको पहिचानलाई जोगाईराख्न सफल भएको अवस्था छ। यसका अतिरिक्त पर्यटन र विकासकालागि व्यवसायिक कृषि तथा पशुपालन, उद्योग व्यापार तथा व्यवसाय साथै कला, साहित्य समेतका विषय बस्तुको समेत सम्भावना रहेका पाइन्छ। यस गाउँपालिका भित्र विभिन्न प्रकारको धार्मिक आस्था र विचार हुदाहुदै पनि धार्मिक तथा जातीय सहिष्णुता सहितको एकता एक महत्वपूर्ण गहनाको रुपमा रहेको कारण सांस्कृतिक तथा धार्मिक विविधता भित्रको एकताका आधारमा आवधिक गाउँपालिका विकास योजना मार्फत समृद्धिको मार्ग निर्माणमा बलियो योगदान पुग्न सक्ने प्रसस्तै सम्भावनाहरु रहेको छ।

२.२.३ उद्योग, व्यापार, व्यवसाय र आपूर्ति

विश्वव्यापी आर्थिक विकासको मेरुदण्डको रुपमा स्थापित उद्योग, व्यापार तथा व्यवसायको अवस्था को अध्ययन गर्दा उद्योगहरुको स्थापना, सञ्चालन तथा व्यवस्थापनको हकमा कुटिर, घरेलुरेलु तथा साना गरी जम्मा १३ वटा मात्र उद्योग व्यवसाय सञ्चालनमा रहेको अवस्था देखिन्छ। यस गाउँपालिका भित्र मझौला तथा ठुला उद्योगहरु सञ्चालनमा आउन सकेको छैनन्। यसैगरी व्यापार व्यवसायको लेखाजोखा गर्दा समग्रमा यस पालिका भित्र पर्यटन व्यवसाय सँग समेत सम्बन्धित ९ वटा विभिन्न प्रकृति र स्तरका होटल, ५ वटा किराना पसल, ८ वटा होटल/पसल, १ मासु पसल, १ जनरल स्टेशनरी र १ होटल तथा ढुवानी सञ्चालन रहेका अवस्था छ। वर्तमान अवस्थामा स्थानीयबासीका दैनिक आवश्यकताका उपभोग्य बस्तुको समेत पर्याप्त व्यवस्थापन तथा माग पुरा गर्न वर्तमान पसल व्यवसायले सकिरहेको देखिदैन। दैनिक उपभोग्य बस्तु समेत नियमित रुपमा आपूर्ति हुन सकिरहेको छैन। उल्लेखित विवरणहरुले के संकेत गर्दछन भने गाउँपालिकाले आगामी दिनमा उद्योग, व्यापार र व्यवसायको क्षेत्रमा अवलम्बन गर्ने नीति तथा कार्यक्रमका आधारमा क्रमश आर्थिक विकासका पूर्वाधारहरुको विकास हुँदै जाने र सोहि बमोजिम आर्थिक समृद्धिको मार्ग सुनिश्चित हुनेछ भने वर्तमान अवस्थाका सुचिकृत नभएका वा गाउँपालिकामा दर्ता नभएका व्यापार व्यवसायलाई पालिकामा सुचिकृत गराई थप व्यापार व्यवसायका क्षेत्रको विस्तार गर्न अनिवार्य भएका कारण यस आवधिक गाउँपालिका विकास योजनालाई आर्थिक विकासका यावत क्षेत्रमा केन्द्रित गुरुयोजना तर्जुमा र कार्यान्वयनको वातावरण सिर्जना गर्नु पर्ने आवश्यकता देखिएको छ।

तालिका नं. २.१५ उद्योग व्यवसायको विवरण

क्र.सं.	उद्योग व्यवसायको नाम	नाम	वडा नं	वर्तमान अवस्था
१	कृषि सहकारी	मुगुम नाङ्जा कृषि सहकारी	वडा नं.	

		संस्था लि.	२	
		नेङजि कृषि सहकारी संस्था लि.	वडा नं. २	
		कार्मारोङ युवा बहुदेश्यि कृषि सहकारी संस्था लि.	वडा नं. ५	
		कर्मारोङ महिला कृषि सहकारी संस्था लि.	वडा नं. ५	
		युरुगाङ महिला कृषि सहकारी संस्था लि.	वडा नं. ५	
		हिमाली कृषि सहकारी संस्था लि.	वडा नं. ६	
		नाचिन कृषि सहकारी संस्था लि.	वडा नं. ७	
		एब्लाङ उपभोक्ता कृषि सहकारी संस्था लि.	वडा नं. ८	
		शे गागा नाचेन कृषि सहकारी संस्था लि.	वडा नं. ८	
		विषेदह कृषि सहकारी संस्था लि.	वडा नं. ८	
		वुद्ध सहकारी संस्था लि.	वडा नं. ८	
		कार्मारोङ युवा बहुदेश्यि कृषि सहकारी संस्था लि.	वडा नं. ९	
		गडुल नानी कृषि सहकारी संस्था लि.	वडा नं. ९	
		श्रमजिवि कृषि सहकारी संस्था लि.	वडा नं. ९	
		महादेव जडिवुटि कृषि सहकारी संस्था लि.	वडा नं. ९	
		छायाँनाथ कृषि सहकारी संस्था लि.	वडा नं. ९	
		हिमाली कृषि सहकारी संस्था लि.	वडा नं. ९	
२	भेडा/बाख्रा फर्म	श्री भिरकोलेख बाख्रापालन	वडा नं.	

		कृषक समुह	१	
३	कुखुरा फार्म	छायल कुखुरा फर्म		
४	गाई भैंसी फार्म	नाचिन जनजाति महिला पशुपालन कृषक समुह	वडा नं. ६	
		श्री पिलाङ सोल्सा पशुपालन समुह	वडा नं. ३	
		श्री छायाँनाथ पशुपालन कृषक समुह	वडा नं. १	
		श्री फरानचौर पशुपालन कृषक समुह	वडा नं. ९	
		श्री गिलाङ पशुपालन कृषक समुह	वडा नं. ५	
		श्री कोईरा डासे पशुपालन कृषक समुह	वडा नं. ९	
		श्री याग्रा पशुपालन कृषक समुह	वडा नं. ६	
		श्री ताङग्री पशुपालन कृषक समुह	वडा नं. ५	
		श्री मालिका कृषि तथा पशुपालन समुह	वडा नं. ९	
५	कृषि समूह	हिमाली हिउदे कृषक समुह	वडा नं. ९	
		झङदार कृषक समुह	वडा नं. ७	
		रालाङ सोक्पा कृषक समुह	वडा नं. ८	
		गडुल नानी कृषक समुह	वडा नं. ९	
		महादेव बृद्धि विकास कृषक समुह	वडा नं. ९	
		कोहिकी हिमाल कृषक समुह	वडा नं. २	
		आधुनिक पद्धति कृषक समुह	वडा नं. ५	

		हिमाली आय आर्जन कृषक समुह	वडा नं. ४	
		टाँसी गुम्बा कृषक समुह	वडा नं. ४	
		सुक्पा कृषक समुह	वडा नं. ५	
		परलोग अगुवा कृषक समुह	वडा नं. १	
		टोक फलफुल तथा खाद्य कृषक समुह	वडा नं. ९	
		तारा छोन्मु कृषक समुह	वडा नं. ९	
		रुख्दिन महिला कृषक समुह	वडा नं. ९	
		कर्णशिला कृषक समुह	वडा नं. २	
		अर्गानिक कृषि जडिबुटी पशुपालन कृषक समुह	वडा नं. ५	
		भवानी महिला कृषक समुह	वडा नं. ९	
		सँवागाँरी कृषक समुह	वडा नं. ५	
		सोसा फलफुल समुह कृषक समुह	वडा नं. ७	
		छायाँनाथ घाई योद्धा कृषक समुह	वडा नं. ७	
		तारा तोसाङ काड्ने कृषक समुह	वडा नं. ९	
		गुमकोष कृषक समुह	वडा नं. ७	
		पोमु लाप्चा कृषक समुह	वडा नं. ७	
		पाँपु सक्रिय महिला कृषक समुह	वडा नं. ९	

श्रोतः आवधिक योजना सर्वेक्षण तथा गाउँ कार्यपालिकाको अभिलेख, २०८०

तालिका नं. २.१६ पसल व्यवसायको विवरण

क्र.सं.	पसल व्यवसायको नाम	वडा नं.									जम्मा
		१	२	३	४	५	६	७	८	९	
१	किराना पसल		१			४					५
२	होटल/पसल					८					८
३	होटल एण्ड लज		१			७				१	९
४	मासु पसल					१					१
५	जनरल स्टेशनरी					१					१
६	होटल तथा ढुवानी						१				१
जम्मा			२			२१	१			१	२५

श्रोतः आवधिक योजना सर्वेक्षण तथा गाउँ कार्यपालिकाको अभिलेख, २०८०

चित्र नं. २.११ पसल व्यवसायको विवरण

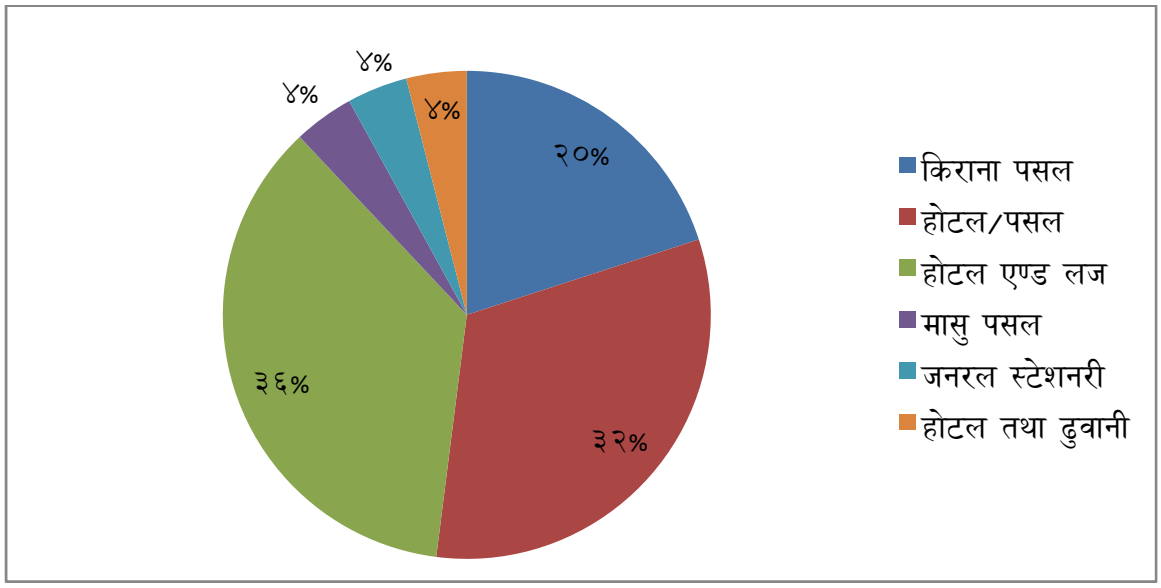

२.२.४ आम्दानी, रोजगारी र वित्तीय सेवा

२.२.४.१ आम्दानी

मुगुम कर्मारोङ गाउँपालिकाले स्थानीय सरकारको हैसियतमा कार्य जिम्मेवारी सम्हालेको करिव ६ वर्ष व्यक्तित भएको छ। संबिधान तथा सञ्चालन ऐन २०७४ ले निर्धारण रहेका क्षेत्राधिकार भित्र रही आन्तरिक तथा बाह्य आयको वर्तमान अवस्थामा व्यापक सुधार गर्न आवश्यक छ। स्थानीय सरकारको हैसियतमा कानूनत प्राप्त अधिकार र स्थानीयबासीका असिमित आकांक्षाहरुलाई एकै पटक सम्बोधन गर्न सम्भव छैन। स्थानीयबासिकै सहयोग र सहभागितामा आयको दिगो आधार निर्माण गर्न र स्थानीयबासीको माग बमोजिमका

विकास निर्माण र सेवा प्रवाहका कार्यलाई सँगसँगै अघि बढाउनु वर्तमानको प्रमुख जिम्मेवारी भित्र रहेको छ। यस पालिकाका लागि संघीय तथा प्रदेश सरकार बाट प्राप्त हुने वित्तीय हस्तान्तरण वापतको रकम, राजश्व बाँडफाँड बाट प्राप्त हुने रकम आन्तरिक कर तथा गैर कर राजश्व बाट प्राप्त हुने आय गाउँपालिकाका वर्तमान स्थानीय आय श्रोतको रुपमा रहेका छन्। उल्लेखित शिर्षक बाट वर्तमानमा प्राप्त भईरहेको यस गाउँपालिकाको आमदानीको अवस्थाको अध्ययन गर्दा विगत देखिनै यस गाउँपालिकाले कर तथा गैर कर राजश्व सङ्कलनकालागि लिएको नीति तथा सिद्धान्तका आधारमा आ.व. २०७७/७८ मा रु ११ करोड ९७ लाख ३८ हजार ८४० यथार्थ आन्तरिक आय (बेरुजु असुली र बैंक तथा नगद मौज्दात बाहेक) भएको छ भने आ.व. २०७८/७९ मा गरिने राजश्व सुधार सम्बन्धित कार्यक्रम समेतका आधारमा रु १७ करोड ४७ लाख ६० हजार आय गर्न सकिने अनुमान गरिएको छ। यसै गरी सोहि आ.व. मा सोहि आ.व. मा संघीय तथा प्रदेश सरकार बाट वितिय हस्तान्तरण लगायत सशर्त अनुदान समेत गरी क्रमश रु ९४ करोड ४९ हजार र १ करोड ८३ लाख ०७ हजार गरी कुल रु करोड ३२ लाख ४७ हजार प्राप्त हुन आयो भने चालु आ.व कालागि दुवै सरकार बाट ९९ करोड ७६ लाख ०२ हजार प्राप्त हुने अनुमान गरिएको छ। राजश्व बाँडफाँडको अवस्था अध्यन गर्दा आ. व २०७७/७८ मा रु २१ करोड ६३ लाख ३१ हजार प्राप्त भएकोमा चालु आ.व. मा यो रकम २२ करोड ६२ लाख ५७ हजार अनुमान गरिएको छ।

तालिका नं २.१७ मुगुम कर्मारोङ गाउँपालिकाको आन्तरिक आयको वर्तमान अवस्था

क्र.सं.	आय स्रोतको आधार	आ.व. २०७९/०८० को यथार्थ रु हजारमा	आ.व. २०८०/०८१ को अनुमान रु हजारमा
१	संघीय सरकार		
२	प्रदेश सरकार		
३	राजश्व बाँडफाँड		
४	आन्तरिक आय		
५	अन्य आय		
कुल जम्मा			
श्रोत; गाउँ कार्यपालिकाको अभिलेख, २०८०/०८१			

चित्रः नं. २.९ गाउँपालिका वर्तमान आयको अवस्था

संघीय तथा प्रदेश ऐन कानून साथै स्थानीय सरकार सञ्चालन ऐन २०७४ कार्यान्वयनमा आइसके पश्चात उत्क ऐनमा भएको व्यवस्था बमोजिम विभिन्न कर, दस्तुर सेवा शुल्क आदि लाई प्रगतिशील कर प्रणालिको मान्यता बमोजिम व्यवस्थापन गर्न अवको दायित्व बनेको छ। साविक देखिने कर तथा गैरकर राजश्वका विभिन्न क्षेत्रहरुमा आन्तरिक आयश्रोतलाई परिचालन गरिदै आएको भएता पनि यस गाउँपालिकाले सवै क्षेत्रलाई करको दायरामा समेटन सकेको पाइदैन। एकातर्फ स्थानीयतहको आन्तरिक आयको प्रमुख श्रोतको रुपमा स्थापित हुन पर्ने सम्पति कर यस गाउँपालिकाले अपेक्षाकृत व्यवस्थापन गर्न सकेको छैन भने अर्कोतर्फ

प्रगतिशील कर प्रणाली अवलम्बन गर्न नसकेकै कारण विद्यालय श्रोत र साधनको आधारमा गाउँपालिकाको आन्तरिक आय लक्ष्य बमोजिम पुग्न सकेको अवस्था देखिदैन। आवधिक योजनाको माध्यम बाट तत्काल राजश्व सुधार योजनाको कार्य सम्पन्न गरी वित्तीय व्यवस्थापन रणनीति समेत तर्जुमा गरी थप गति प्रदान गर्न आवश्यक छ। मुगुम कर्मारोङ गाउँपालिकाले चालु आ.व. २०७९/८० मा प्राप्त गरेको आन्तरिक तथा वाह्य आयको यथार्थ विवरण साथै आ.व. २०८०/०८१ को लक्ष्य देहाय बमोजिम रहेको छ।

तालिका नं. २.१८ आन्तरिक आयको विवरण

श्रोतः गाउँ कर्यापलिकाको अभिलेख, २०८०

तालिका नं. २.१९ आन्तरिक आयको विवरण

संघीय तथा प्रदेश सरकार साथै विकास साझेदार बाट प्राप्त आय विवरण				
क्र.सं.	आय शिर्षक	आय रु		
		आ.व. २०७९/०८० को यथार्थ	आ.व. २०८०/०८१ को अनुमान	वृद्धि प्रतिसत
१	संघीय सरकार			
२	प्रदेश सरकार			
३	राजश्व बाँडफाँड			
४	आन्तरिक आय			

श्रोतः गाउँ कार्यपालिकाको अभिलेख, २०८०

२.२.४.२ रोजगारीको वर्तमान अवस्था

मुगुम कर्मारोङ गाउँपालिका रोजगारीका क्षेत्रहरु विविध देखिन्छन। व्यापार, कृषि, वैदेशिक रोजगार, श्रमिक (दक्ष/अदक्ष) जागिर (सरकारी र गैरसरकारी क्षेत्र)। आम्दानीको श्रोतका लागि श्रमिक पेशामा लाग्नेहरु सबैभन्दा धेरै देखिएका छन। त्यस्तै व्यापार व्यवसायलाई पेशाको रुपमा अंगाल्नेको संख्यापनि उल्लेख्य देखिएको छ। अन्यको तुलनामा कृषि रोजगारहरु कमै देखिन्छन्। यसको अर्थ यो गाउँपालिकामा कृषि पेशा गरी आयआर्जन गर्ने तुलनात्मक रुपमा कम देखिन्छन। विशेष गरी व्यापार वैदेशिक रोजगारलाई पेशाको रुपमा अंगाल्ने संख्याको अवस्था बढी देखिन्छ। पूर्वको व्यापारिक नाका र पश्चिमी पहाडको केन्द्र भएकाले कृषि भन्दा व्यापार व्यवसायमा लाग्नेको संख्या उल्लेख्य छ। यस गाउँपालिकाले निरपेक्ष गरिवीको अन्त्य र सापेक्ष गरिवीको दुरी कम गर्ने उद्देश्यका साथ यस आवधिक योजनामा रोजगारी सृजना सँग प्रत्येक्ष सरोकार राख्ने उद्योग, व्यापार व्यवसाय लगायतको प्रबन्ध गरी बेरोजगारीको अन्त्यका साथै स्वदेशमा रोजगारीको दिगो व्यवस्थापन गर्ने र विदेशिने युवा युवतीको स्वदेशकै भूमिमा कर्म गर्ने वातावरण सिर्जना गर्न अनिवार्य छ। यसै गाउँपालिकाले गरेको घर परिवार सर्वेक्षण, सन् २०२० का आधारमा यस गाउँपालिकाको रोजगारीको वर्तमान अवस्था देहाय बमोजिम रहेको छ।

तालिका नं.२.२० पेशा व्यवसाय र रोजगारीको वर्तमान अवस्था

क्र.सं.	पेशा	वडा नं.									जम्मा
		१	२	३	४	५	६	७	८	९	
१	कृषि तथा पशुपालन	१८२	९४	१०१	२२६	२९९	१९०	३७४	२०८	४१८	२०९२
२	नोकरी	११	२६	३	३	२	८	१०	५	२४	९२
३	उद्योग तथा व्यापार	२६	६०	९	२२	२०	१९	१६	११	२१	२०४
४	वैदेशिक रोजगारी	७	२	०	३	४	४	४	१४	५	४३
५	बेरोजगार	७४	५१	०	०	०	२७	१२	१२८	३५	३२७
जम्मा											

श्रोतः गाउँपालिका घरपरिवार सर्वेक्षण, २०७९

चित्र नं. २.१२ पेशा व्यवसाय र रोजगारीको वर्तमान अवस्था

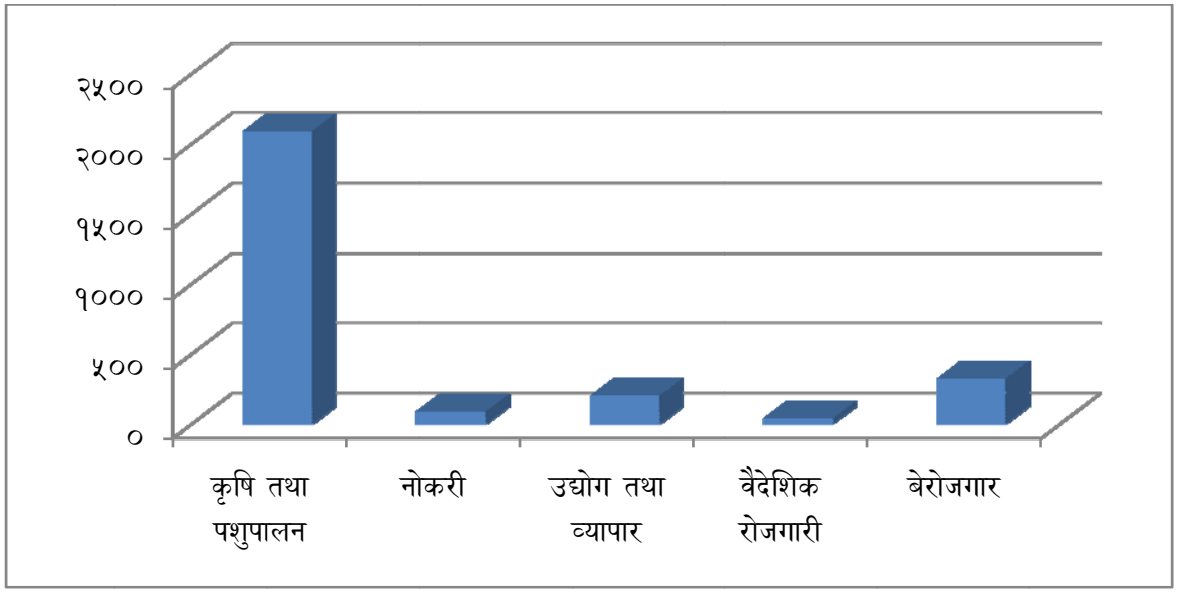

२.२.४.३ वित्तीय सेवा

वित्तीय पहुँच आर्थिक विकासको मूल केन्द्र हो। कुनै पनि उद्योग, व्यापार तथा व्यवसाय सञ्चालनका लागि होस वा दैनिक रुपमा पारिवारिक, धार्मिक, साँस्कृतिक लगायतका मूल्य र मान्यतामा आधारित मानवीय क्रियाकलापका लागि आवश्यक वित्तीय श्रोत व्यवस्थापनका लागि होस वित्तीय सेवा प्रदायक संघ संस्था अति आवश्यक रहेको हुन्छ। स्थानीय स्तरमा रहेका साहु महाजन बाट महँगो व्याजमा ऋण लिएर सधै भरी पर-निर्भरताको जालोमा परिरहन बाध्य हाम्रो सामाजिक आर्थिक अवस्था बाट माथि उठाउन संघीयताको कार्यान्वयन संगै गाउँपालिकामा अनिवार्य कुनै एक बैंक तथा वित्तीय संस्थाको अनिवार्य शाखा रहने व्यवस्था गरियो। गाउँपालिकाको केन्द्रमा वाणिज्य बैंकको एउटा शाखा सञ्चालन भई वित्तीय सेवा प्रवाह भईरहेको छ। पालिकामा कुनै पनि सहकारी र लघुवित्त संस्थाहरु सञ्चालनमा आएका छैनन्। यस गाउँपालिकाले कृषि तथा पशुपालनको व्यवसायिकरण, उद्योग, व्यापार तथा व्यवसायको वृद्धि र विकास, निर्यात प्रवर्द्धन, बजार सञ्चालन व्यवस्थापन र भौतिक पूर्वाधार निर्माणका कार्यलाई तिब्र गतिमा अघि बढाउने सङ्कल्पका साथ अघि बढी रहेको छ त्यसका आधारमा वर्तमान अवस्थामा बैंक शाखा स्थापना नभएका स्थानहरुमा थप शाखा विस्तार गर्न आवश्यक देखिएको छ। तसर्थ यस गाउँपालिकाले यस आवधिक योजना मार्फत वित्तीय सेवाको दिगो र भरपर्दो आधार निर्माण गर्ने तर्फ विशेष कार्यक्रम ल्याउन आवश्यक देखिएको छ।

तालिका नं.२.२१ बैंक तथा वित्तीय संस्थाको विवरण

क्र.सं.	बैंक तथा वित्तीय संस्थाको नाम	स्थान	वडा नं.	अवस्था
१	राष्ट्रिय वाणिज्य बैङ्क	पुलु, मुगु	५	सेवा प्रवाह गरीरहेको

श्रोतः आवधिक योजना सर्वेक्षण, २०८०

२.२.५ सहकारी

नेपालको हकमा सहकारीहरुको स्थापना र विकासको इतिहास धेरै लामो नरहेको भएता पनि वर्तमान अवस्था सम्म आईपुग्दा स्थानीयबासीका आर्थिक, सामाजिक तथा सांस्कृतिक क्षेत्र र तिनको विकास सँग जोडिएका तमाम् कार्यको हकमा स्थानीय सहयोगी र साझेदारको रुपमा स्थापित हुन पुगेका छन्। यस गाउँपालिकामा बैंक वित्तीय संस्थाको उपस्थित एउटा मात्र छ। यस वडामा हालसम्म कुनैपनि बचत तथा ऋण सहकारी संस्थाहरु छैन।

२.३ सामाजिक विकासको अवस्था

मानव जीवनको स्तरीकरण र सभ्यताको आर्को एक महत्वपूर्ण पक्ष सामाजिक विकास हो। गाउँपालिका क्षेत्र भित्र बसोबास गर्ने मानिसहरुको शिक्षा, स्वास्थ्य, सरसफाई र मानव अधिकार तथा विकासका कार्यमा सहभागिता लगायतका विषय प्रतिको चेतना र उल्लेखित विषयहरुमा उपलब्ध स्रोत युक्त ग्रामिण तथा शहरी पूर्वाधारको अवस्थाले सुचित गर्ने गर्दछ। विश्वव्यापी रुपमा समस्याको रुपमा रहेको ग्रामिण तथा शहरी गरिवी तथा अव्यवस्थित पूर्वाधार आर्थिक तथा सामाजिक समृद्धिका प्रमुख चुनौती हुन र रहेका छन्। तसर्थ मुगुम कर्मारोङ गाउँपालिकाले दिगो विकासमा आधारित समृद्धि निर्माणका लागि सामाजिक विकासमा आधारित न्युनतम पूर्वाधार विकासमा आधारित गाउँपालिकाबासीको चेतना विकास र सहभागिता लाई केन्द्र विन्दुमा राखेर आवधिक विकास योजना तर्जुमा गर्नु पर्ने आवश्यकता रहेको छ।

२.३.१ स्वास्थ्य तथा पोषण

गाउँपालिका समृद्धिको अर्को प्रमुख आधार स्वस्थ नागरिकको बसोबास र श्रमशक्ति युक्त मानवीय श्रोतको उपस्थिति हो। कुनै पनि मानिस निरोगी रहन उसले दैनिक रुपमा उपभोग गर्ने खाद्य पदार्थ वा पोषणको अवस्था, दैनिक रुपमा स्वास्थ्य सरसफाई र वातावरण संरक्षणमा राखेको चासो, उठेको क्रियाशीलता तथा लगाएको लगानिले सुचित गर्ने गर्दछ। यसको आयाम मानिसको व्यतिगत सरसफाई देखि उसले दैनिक रुपमा गर्ने क्रियाकलापमा समेत निर्भर रहने गर्दछ। मुगुम कर्मारोङ गाउँपालिकाको वर्तमान बस्तुगत अवस्थाको अध्ययन गर्दा मुगुम कर्मारोङ गाउँपालिका द्वारा सञ्चालित गाउँ अस्पतालले विशेषज्ञ चिकित्सक सहितको स्वास्थ्य उपचार सेवा उपलब्ध गराईरहेको छ भने सवै वडामा आधारभुत स्वास्थ्य केन्द्र तथा स्वास्थ्य चौकीहरु मार्फत सेवा प्रवाह भैरहेको छ। सरसर्ती अध्ययन गर्दा मुगुम कर्मारोङ गाउँपालिकाले सेवा सुबिधाको स्तरमा थप योगदान गर्न सके सरकारी निजी क्षेत्रका शिक्षण संस्था समेतको क्रियाशिलतामा थप बढोत्तरी भई यो गाउँ स्वास्थ्य केन्द्रको रुपमा समेत स्थापित हुने अवस्था देखीएको छ। वर्तमानमा यस गाउँपालिका क्षेत्र भित्र क्रियाशिल रहेका सरकारी संस्थाहरुको विवरण देहाय बमोजिम रहेको छ।

तालिका नं.२.२२ स्वास्थ्य संस्थाहरु

क्र.सं.	नाम	ठेगाना	वर्तमान अवस्था
क.सरकारी स्तर बाट सञ्चालित			
१	स्वास्थ्य चौकी डोल्फु	वडा नं. १	• भवनः अपर्याप्त • शौचालयः छ • बर्थिंग सेन्टरः छैन

			• खानेपानीः पर्याप्त छैन • इन्टरनेटः छैन • सडकः पुगेकै छैन • एम्बुलेन्सः छैन
२	सामुदायिक स्वास्थ्य इकाई, चिताई	वडा नं. १	• भवनः अपर्याप्त • बर्थिंग सेन्टरः छैन • खानेपानीः पर्याप्त छैन • विजुलीः छ • इन्टरनेटः छैन • सडकः पुगेकै छैन • एम्बुलेन्सः छैन
३	स्वास्थ्य चौकी मुगु	वडा नं. २	• भवनः छ, पक्की, २ वटा १५/२० कोठा • बर्थिंग सेन्टरः छ • विजुलीः छ • खानेपानीः छ • इन्टरनेटः छैन • सडकः पुगेकै छैन • एम्बुलेन्सः छैन
४	आधारभूत स्वास्थ्य सेवा केन्द्र, खारी	वडा नं. ३	• भवनः छ, पक्की • बर्थिङ सेन्टरः छैन • विजुलीः छ • शौचालयः छ • खानेपानीः पर्याप्त छैन • इन्टरनेटः छैन • सडकः पुगेकै छैन • एम्बुलेन्सः छैन • तरवारः छैन • दरबन्दीः ANM, HA, कार्यालय सहयोगि
५	स्वास्थ्य चौकी क्रिम्री	वडा नं. ४	• भवनः छ, कच्ची (पक्की) ५ कोठा १ हल प्रदेश सरकार सँग स्वास्थ्य चौकी भवन को माग गरिएको

			• शौचालयः जिर्ण • खानेपानीः छैन • बर्थिग सेन्टरः छ • विजुलीः छ • खानेपानीः छैन • इन्टरनेटः छ • सडकः पुगेकै छैन • एम्बुलेन्सः छैन
६	क्रिम्री प्रसुती गृह	वडा नं. ४	
७	स्वास्थ्य चौकी पुलु	वडा नं. ५	• भवनः छ, नयाँ बन्दै, पुरानो कच्ची, १ • शौचालयः कच्ची छ • बर्थिग सेन्टरः छ • विजुलीः छ • खानेपानीः छ, नजिक छैन • इन्टरनेटः छ • सडकः पुगेकै छैन • एम्बुलेन्सः छैन • घेरवारः छैन
८	आधारभूत स्वास्थ्य सेवा केन्द्र, पुवा	वडा नं. ६	• भवनः छैन, निर्माणाधिन (भाडामा बसेको) • बर्थिग सेन्टरः छैन • विजुलीः छ • खानेपानीः पर्याप्त छैन, नजिक छैन • इन्टरनेटः छैन • सडकः पुगेकै छैन • एम्बुलेन्सः छैन • ANM-१, HA-१, CMA-३, कार्यालय सहयोगि-१
९	सामुदायिक अस्पताल रिउस बगर (संघीय बजेट)	वडा नं. ६	• भवनः पर्याप्त छैन, (भाडामा बसेको) • शौचालयः छ • बर्थिग सेन्टरः छ

			• विजुलीः छ • खानेपानीः बर्थिग सेन्टरः छैन • विजुलीः छ • खानेपानीः छ • इन्टरनेटः छ • सडक
१०	आधारभूत स्वास्थ्य सेवा केन्द्र, मह	वडा नं. ७	• भवनः छ, पक्की भवन छ • शौचालयः छ • खानेपानीः छ • बर्थिग सेन्टरः छ • विजुलीः छ • इन्टरनेटः छ • सडकः पुगेकै छैन • एम्बुलेन्सः छैन
११	स्वास्थ्य चौकी माङग्री	वडा नं. ८	• भवनः निर्माणाधिन • शौचालयः छ • खानेपानीः छ • विजुलीः छ • बर्थिग सेन्टरः छ • इन्टरनेटः छ • सडकः पुगेकै छैन • एम्बुलेन्सः छैन
१२	माङ्ग्री बर्थिग सेन्टर	वडा नं. ८	
१३	आधारभूत स्वास्थ्य सेवा केन्द्र, छाईल	वडा नं. ९	• भवनः छ • शौचालयः छ • खानेपानीः छ • बिजुलीः छ • बर्थिग सेन्टरः छ • इन्टरनेटः छ • सडकः पुगेकै छैन • एम्बुलेन्सः छैन
१४	छायल प्रसुती गृह	वडा नं. ९	• भवनः छ • शौचालयः छ • खानेपानीः छैन

१५	सामुदायिक स्वास्थ्य ईकाइ, पाँपु	वडा नं. ९	• भवनः छैन, निर्माणाधिन • शौचालयः छ • खानेपानीः पर्याप्त छैन • विजुलीः छ • बर्थिग सेन्टरः छैन • इन्टरनेटः छैन • सडकः पुगेकै छैन • एम्बुलेन्सः छैन • तारवारः छैन
१६	सामुदायिक स्वास्थ्य ईकाइ, चिमाथ	वडा नं. ९	• भवनः छैन, भाडामा बसेको • शौचालयः छ • खानेपानीः पर्याप्त छैन • बिजुलीः छ • बर्थिग सेन्टरः छैन • इन्टरनेटः छैन • सडकः पुगेकै छैन • एम्बुलेन्सः छैन • तारवारः छैन

श्रोतः गाउँ कार्यपालिकाको अभिलेख साथै आवधिक योजना सर्वेक्षण, २०८०

२.३.१.१ खोप तथा सुरक्षित मातृत्व

आ.व. २०७९/८० को वार्षिक समिक्षा प्रतिवेदनका आधारमा यस गाउँपालिका भित्र बालबालिका तथा गर्भिनी महिलाले अनिवार्य प्राप्त गर्नु पार्ने खोप लक्ष्य भन्दा कम रहेको पाईएको छ। यस पालिकाको सुरक्षित मातृत्वको अवस्था अध्ययन गर्दा सोहि प्रगति समिक्षा प्रतिवेदनका आधारमा एएनसी पहिलो भिजिट (प्रोटोकल बमोजिम) २७ प्रतिशत रहको भएता पनि एएनसी चौथो भिजिट (प्रोटोकल बमोजिम) ७१ प्रतिशत मात्र रहेको पाइएको छ। यसै गरी स्वास्थ्य कर्मिबाट सुत्केरी गराउनेको हकमा सफलता प्राप्त हुन सकेको अवस्था छ भने उक्त अवधिमा सुरक्षित गर्भपतन गराउनेको सङ्ख्या समेत उल्लेख रहेको अवस्था छ। यस पालिकाले आवधिक योजना मार्फत शुन्य होम डेलिभरी अभियानलाई थप प्रभावकारी बनाउनु पर्ने अवस्था देखिएको छ। बालबालिकाको कुपोषण तथा गर्भवती र सुत्केरि ९ महिलाहरु पोषणको अवस्थाका बारेमा कुनै प्रकारका विवरण प्राप्त नभएकोले गाउँपालिकाले आगामी दिनमा यसको समेत विवरण व्यवस्थित गर्नु पर्ने अवस्था देखिएको छ। आ.व. २०७९/८० को प्रगति समिक्षामा आधारित स्वास्थ्य अवस्था देहाय बमोजिम रहेका छ।

तालिका नं. २.२३ खोप तथा सुरक्षित मातृत्व सम्बन्धी विवरण, (२०७९/०८०)

बालबालिका तथा महिलालाई दिईएको खोपको अवस्था				
क्र.सं.	खोपको नाम	लक्ष्य संख्या	उपलब्धि	उपलब्धि प्रतिशत
१	विसिजी खोप (बालबालिकालाई)	१८५	११०	५९.५
२	बालबालिकालाई DPT/Help Hib lll	१८५	१०४	५६.२
३	बालबालिकालाई FIPV 1	१८५	१०५	५६.८
४	बालबालिकालाई FIPV 2	१८५	८४	४५.४
५	बालबालिकालाई OPV 1	१८५	११०	५९.५
६	बालबालिकालाई OPV 2	१८५	१०९	५८.९
७	बालबालिकालाई OPV 3	१८५	१०१	५४.६
८	बालबालिकालाई PCV 1	१८५	१०२	६०.५
९	बालबालिकालाई PCV 2	१८५	१०७	५७.८
१०	मिजल्सररुवेला १२ देखि २३ महिना	१८५	९६	५१.९
११	गर्भिणी महिला खोप TD VACCINE	२२५	७९	३५.१

श्रोतः अर्धवार्षिक को प्रगति समिक्षा प्रतिवेदन, २०८१

तालिका नं.२.२४ सुरक्षित मातृत्व कार्यक्रमको प्रगति

क्र.सं.	खोपको नाम	लक्ष्य संख्या	उपलब्धि	उपलब्ध प्रतिशत
१	एएनसी पहिलो भिजिट (कुनै पनि समयमा)	२२५	११२	४९.७
२	एएनसी पहिलो भिजिट (प्रोटोकल बमोजिम)	२२५	६२	२७
३	एएनसी चौथो भिजिट (प्रोटोकल बमोजिम)	२२५	१६१	७१
४	स्वास्थ्य कर्मी बाट सुत्केरी गराएको	१७५	६७	३८.२
५	सिएस डेलिभरी	०		
६	सुरक्षित गर्भवतन (एमए)			
७	सुरक्षित गर्भपतन (सर्जिकल)			

श्रोतः अर्धवार्षिक को प्रगति समिक्षा प्रतिवेदन, २०८१

२.३.२ शैक्षिक विकास

सहज र सुलभ रुपमा गुणस्तरीय शिक्षा प्राप्त गर्न पाउनु मानवको नैसर्गिक अधिकार हो। शिक्षा मानव जीवनको तथा मानव विकास सुचनाको एक अनिवार्य आधार हो। यस अधिकार बाट बन्चित हुन नदिन बालबालिकाको पहुँच भित्र बालविकास केन्द्रमा विद्यालय तथा माहाविद्यालयहरुको सुविधा उपलब्ध हुन अनिवार्य छ। मुगुम कर्मारोङ गाउँपालिकाको समृद्धि तथा विकास यस गाउँपालिका क्षेत्र भित्र बसोबास गर्ने गाउँपालिकाबासिको शैक्षिक स्थिति तथा यस क्षेत्र भित्र रहेका शैक्षिक संस्थाको स्तर र अध्ययन अध्यापन गराइने विषयमा समेत निर्भर रहने गर्दछ। मुगुम कर्मारोङ गाउँपालिका भित्रको शैक्षिक अवस्था र उपलब्ध सेवा सुविधाका बारेमा स्थानीय सरोकारवाला सँगको सम्बाद र गाउँ कार्यपालिका शिक्षा शाखा र सम्बन्धित विद्यालयका प्रतिवेदन बाट वर्तमान वास्तविक अवस्थाको अध्ययन गरिएको छ। आर्थिक वर्ष २०७८/०७९ शिक्षा रणनैतिक योजना अनुसार पूर्व प्राथमिक तह र आधारभूत तह कक्षा १-५ सम्मका सवै बालबालिकाहरुलाई दिवा खाजाको व्यवस्था गरिएको, यसै गरी कक्षा १ देखि ५ सम्म कक्षा सञ्चालन भएका विद्यालय ९, १ देखि ८ सम्म कक्षा सञ्चालन भएका विद्यालय ४, १ देखि १० सम्म कक्षा सञ्चालन भएका विद्यालय २ र कक्षा १२ सम्म सञ्चालित १ विद्यालय रहेका छन्। यस गाउँपालिका भित्र पुर्व प्राथमिक तर्फ १४ जना शिक्षक छन् जसमा स्वीकृत दरबन्दी संख्या १० र गाउँपालिकाको अनुदान तथा विद्यालयको निजी श्रोत बाट ४, आधारभूत विद्यालय तर्फ ५४ जना शिक्षक छन् जसमा स्वीकृत दरबन्दी संख्या ४५, राहत १, गाउँपालिकाको अनुदान तथा विद्यालयको निजी श्रोत बाट ७ र प्राविधिक धार तर्फ १, माध्यमिक विद्यालय तर्फ ७ जना शिक्षक छन् जसमा स्वीकृत दरबन्दी संख्या ६, र प्राविधिक धार तर्फ १, र माध्यमिक (साविकको उ.मा.वि. अनुदान तर्फ) ४ जना शिक्षक छन् जसमा स्वीकृत दरबन्दी ४ जना शिक्षकहरु रहेको छ।

दिगो विकास लक्ष्यका आधारमा सन् २०३० सम्ममा सबैले प्राथमिक शिक्षा पाएका हुनेछन् साथै सवै तहको लैंगिक विभेदको अन्त्य भएको हुनेछ भन्ने रहेको छ। यसै लक्ष्यका आधारमा नेपाल सरकारले समेत सवै नेपालीलाई कम्तिमा साक्षर बनाउने नीति तथा रणनीति लिएको अवस्था छ। शिक्षालाई समृद्धि निर्माणको एक आधार सुचकको रुपमा स्वीकारिएको विश्व परिवेशलाई समेत मनन् गर्दा यस पालिकाले समेत प्राविधिक शिक्षा विकासका साथै शैक्षिक पूर्वाधारको विकास र गुणस्तर सुधारमा बिशेष योजना निर्माण गरी अघि बढ्न अनिवार्य देखिएको छ।

मुगुम कर्मारोङ गाउँपालिका शैक्षिक हवको रुपमा विकास गर्न सकिने प्रवल सम्भावना रहेको छ। यस गाउँपालिका भित्र हाल १६ वटा सामुदायिक विद्यालय, १ वटा संस्थागत विद्यालय, कक्षा सञ्चालनमा रहेका छन् भने १४ वटा बालविकास केन्द्रहरु रहेका छन्। उक्त विद्यालयहरुमा १,२९६ बालबालिकाहरु अध्यनरत छन्। उच्च शिक्षा तर्फ १ विद्यालयले सेवा दिइरहेको छ। यसैगरी प्राविधिक तथा व्यवसायिक तालिम परिषद मार्फत कुनै पनि विद्यालयहरु सञ्चालनमा छैनन्। उल्लेखित विद्यालय समेतका शैक्षिक संस्था तथा भाषा पाठशाला साथै बालबालिका केन्द्र समेतको विवरण देहाय बमोजिम रहेको छ।

तालिका नं. २.२५ वर्तमान शैक्षिक संस्थाहरुको विवरण

क्र.सं.	नाम	ठेगाना(स्थान / वडा नं.)	वर्तमान अवस्था (उपलब्ध जग्गा, भवन लगायत आवश्यक उपकरण समेत)
सामुदायिक विद्यालय			
१	काञ्जिरोवा आधारभूत विद्यालय	१	भवनः- ५ कोठे, कच्ची पुरानो, (२) नयाँ, (३) शौचालयः- छ खानेपानीः- छ तारवारः- छ
२	श्री नेपाल राष्ट्रिय आधारभूत विद्यालय, चितै	१	
३	जन जागृति आधारभूत विद्यालय, मुगु	२	भवनः- २ वटा नयाँ, राम्रो शौचालयः- छैन खानेपानीः- छ तारवारः- छ/निर्माणाधिन खेलमैदानः- छ
४	श्री नेपाल राष्ट्रिय आधारभूत विद्यालय, खारी	३	भवनः- कच्ची, टिनको छाना शौचालयः- छ खानेपानीः- छ तारवारः- छ खेलमैदानः- छ
५	श्री नेपाल राष्ट्रिय माध्यमिक आवासिय विद्यालय, ताखा	३	भवनः- १० वटा व्यवस्थित शौचालयः- साधारण छ (व्यवस्थित शौचालय माग) खानेपानीः- छ तारवारः- छैन (माग) खेलमैदानः- छ
६	श्री एब्लाड प्राथमिक विद्यालय, कार्ति	४	भवनः- कच्ची २ वटा भवन, १ भवन राम्रो, १ जिर्ण शौचालयः- छैन खानेपानीः- छ तारवारः- छैन खेलमैदानः- अपुग

			विद्यार्थि संख्याः- २५ जना
७	श्री छायाँनाथ आधारभूत विद्यालय, किम्री	४	भवनः- २ वटा नयाँ, १ जिर्ण (६ कोठा) शौचालयः- छ खानेपानीः- छैन तारवारः- छैन खेलमैदानः- अपुग विद्यार्थि संख्याः- २५ जना
८	सरस्वती आधारभूत विद्यालय	५	भवनः- छ (७ वटा), (२ कोठा पक्की भवन) शौचालयः- छ खानेपानीः- छ तारवारः- छ
९	महाने प्रारम्भिक विद्यालय	५	भवनः- ४ कोठा कच्ची पुरानो शौचालयः- कच्ची खानेपानीः- छैन तारवारः-आंसिक
१०	नेपाल राष्ट्रिय आधारभूत विद्यालय, रिउस	६	भवनः २ वटा राम्रो, १ भवन जिर्ण वालविकास केन्द्र भवनः — जिर्ण (आवश्यकता) शौचालयः- जिर्ण (आवश्यकता) खेलमैदानः- अपुग तारवारः- छैन (तारवार आवश्यकता) खानेपानीः- छैन (आवश्यकता)
११	नेछेन प्राथमिक विद्यालय, पुअ	६	भवनः- २ शौचालयः- छ (मर्मत गर्नुपर्ने) खेलमैदानः- छ तारवारः- छैन खानेपानीः- छ
१२	श्री जनकल्याण आधारभूत विद्यालय मह	७	भवन जर्णः नया बनाउने घेरावारः आंसिक शौचालयः छ तर राम्रो अवस्थामा छैन खानेपानीः छ
१३	श्री बुद्ध नमुना माध्यमिक विद्यालय	८	भवनः २० कोठा, जिर्ण महिला छात्रावासः छ (३०-४० जना)

			पानिः छ शौचालयः छ घेरवारः छ इन्टरनेटः छ
१४	आनन्द आधारभूत विद्यालय	९	भवनः- कच्ची, पुरानो जिर्ण ६/८ वटा नयाँ भवन बनाउने शौचालयः- छ खानेपानीः- छ तारवारः- छैन खेलमैदानः- छ/प्रर्याप्त छैन
१५	श्री नेपाल राष्ट्रिय आधारभूत विद्यालय, पाँपु	९	भवनः- ५ कोठा पक्की, अरु बाँकी शौचालयः- छ खानेपानीः- छैन तारवारः- छैन खेलमैदानः- छैन गेटः- काठको छ
१६	श्री नेपाल राष्ट्रिय आधारभूत विद्यालय, छायल	९	भवनः- कच्ची शौचालयः- छैन तारवारः- आधा खेलमैदानः- सागुरो छ
निजी विद्यालय			
१	बुद्ध एजुकेशन ऐकेडेमी बोर्डिङ स्कल	७	
वाल विकास केन्द्रहरु			
१	वाल विकास केन्द्र, छायल	९	• भवनः कच्ची • कम्पाउण्ड वालः छ • शुद्ध गरिएको खानेपानीः छैन
२	वाल विकास केन्द्र, चिमाथ	९	• भवनः कच्ची • कम्पाउण्ड वालः छ • शुद्ध गरिएको खानेपानीः छ
३	वाल विकास केन्द्र, माँग्री	८	• भवनः कच्ची • कम्पाउण्ड वालः छ • शुद्ध गरिएको खानेपानीः छैन
४	वाल विकास केन्द्र, पाँपु	९	• भवनः कच्ची

			• कम्पाउण्ड वालः छ • शुद्ध गरिएको खानेपानीः छैन
५	वाल विकास केन्द्र, रिउस	६	• भवनः कच्ची • कम्पाउण्ड वालः छ • शुद्ध गरिएको खानेपानीः छैन
६	वाल विकास केन्द्र, पुअ	६	• भवनः कच्ची • कम्पाउण्ड वालः छैन • शुद्ध गरिएको खानेपानीः छैन
७	वाल विकास केन्द्र, दाउरा	५	• भवनः कच्ची • कम्पाउण्ड वालः छ • शुद्ध गरिएको खानेपानीः छैन
८	वाल विकास केन्द्र, सेरोग	५	• भवनः कच्ची • कम्पाउण्ड वालः छ • शुद्ध गरिएको खानेपानीः छैन
९	वाल विकास केन्द्र, कार्ति	४	• भवनः कच्ची • कम्पाउण्ड वालः छैन • शुद्ध गरिएको खानेपानीः छैन
१०	वाल विकास केन्द्र, किम्री	४	• भवनः कच्ची • कम्पाउण्ड वालः छैन • शुद्ध गरिएको खानेपानीः छैन
११	वाल विकास केन्द्र, मुगु	२	• भवनः कच्ची • कम्पाउण्ड वालः छैन • शुद्ध गरिएको खानेपानीः छैन
१२	वाल विकास केन्द्र, ताखा	३	• भवनः कच्ची • कम्पाउण्ड वालः छ • शुद्ध गरिएको खानेपानीः छैन
१३	वाल विकास केन्द्र, खारी	३	• भवनः कच्ची • कम्पाउण्ड वालः छैन • शुद्ध गरिएको खानेपानीः छैन
१४	वाल विकास केन्द्र, मह	७	• भवनः कच्ची • कम्पाउण्ड वालः छैन • शुद्ध गरिएको खानेपानीः छैन

श्रोतः गाउँ कार्यपालिकाको अभिलेख साथै आवधिक योजना सर्वेक्षण, २०८०

२.३.३ खानेपानी तथा सरसफाई

२.३.३.१ खानेपानी

पानी प्राणि जगतको जीवन हो। पानी बिना जीवन असम्भव छ। पानी अन्य प्राणीकालागी मात्र हैन शुक्ष्म जिवानुको बाँच्ने र वासस्थानको एम प्रमुख आधार समेत हो। मानिसलाई लाग्ने रोगहरु मध्ये आउँ, हैजा झाडापखाला लगायतका पेट सँग सम्बन्धित करिब ८५% रोगहरुको स्रोत पानी र पानीमा हुने जिवानुनै हो। मानव जातीको बाल्यकालमा रोग प्रतिरोधात्मक शक्ति कम हुने भए बाट लबालिकाकालागि प्रयोग गरिने पानीको शुद्धिकरणमा विशेष ध्यान पुऱ्याउनु पर्दछ। पानी पिउनु अघि वा हाम्रो दैनिक खाद्य पदार्थमा पानीको प्रयोग गर्नु अधि शुद्धिकरण एक अनिवार्य सर्त हुन आउछ। पानीको स्रोत देखि उपयोग वा उपभोगको स्थल र क्षण सम्म यसमा कहि कतै बाट दुषित हुन नदिने तर्फ विशेष ध्यान दिनु पर्दछ भने पानीलाई उमालेर मात्र प्रयोग गरेमा यसको माध्यमबाट मानिसमा सर्ने वा लाग्ने रोगको प्रकोप न्यून हुन जान्छ। यस गाउँपालिकामा वर्तमान अवस्थामा साना देखि ठुला मिलाएर करिब ५३ वटा खानेपानी आयोजना सञ्चालन रहेका छन्।

मुगुम कर्मारोङ गाउँपालिकामा करिव ५.४६ प्रतिशत घरपरिवारले निजी पाइप/धाराको पानी उपयोग गरिरहेको, २८.९४ प्रतिशत घरपरिवारले सार्वजनिक पाइप/धाराको पानी को उपयोग गरिरहेको, ४५.६९ प्रतिशत घरपरिवारले वर्षाको पानी शुद्धिकरण गरेर उपयोग गरिरहेको र करिब १९.६७ प्रतिशत घरपरिवारले नदीनालाको पानी आदि को उपयोग गरिरहेको छन्। वर्तमान आधुनिक दुनियाँमा समेत नदिनालाको पानी प्रयोग गर्ने घरपरिवार रहनु आफैंमा विडम्बनायुक्त छ। तसर्थ यस गाउँपालिकाले आवधिक योजना मार्फत सवै घरपरिवारमा शुद्ध र सुरक्षित खानेपानीको सुविधा उपलब्ध हुने गरिको योजनालाई प्रथम प्राथामिकता राखी कार्यान्वयनमा ल्याउन आवश्यक देखिएको छ।

तालिका नं. २.२६ घरपरिवारका आधारमा खानेपानी उपभोगको वर्तमान अवस्था

क्र.सं.	पानीको श्रोत	वडा नं.									जम्मा
		१	२	३	४	५	६	७	८	९	
१	पाइप/निजी धारा	०	०	२४	०	९	०	४	१२	२६	७५
२	पाइप/धाराको पानी सार्वजनिक	५१	३	१३	१	१७१	६७	०	१६	७५	३९७
३	ट्युवेलको पानी	०	०	०	०	०	०	०	०	०	०
४	निजी ईनार	०	०	०	०	०	०	०	०	०	०
५	सार्वजनिक ईनार	०	०	०	०	०	०	०	०	०	०
६	वर्षाको पानी	१८	४	०	७६	१३	४५	१९४	१६०	११७	६२७
७	नदि नालाको पानी	३९	२२८	१	०	०	०	२	०	०	२७०

८	जार/बोतलको पानी	०	०	०	१	०	०	०	०	०	१
९	अन्य	०	०	०	०	०	२	०	०	०	२
जम्मा घरधुरी		१०८	२३५	३८	७८	१९३	११४	२००	१८८	२१८	१३७२

श्रोतः राष्ट्रिय जनगणना २०७८

चित्र नं. २.१३ घरपरिवारका आधारमा खानेपानी उपभोगको वर्तमान अवस्था

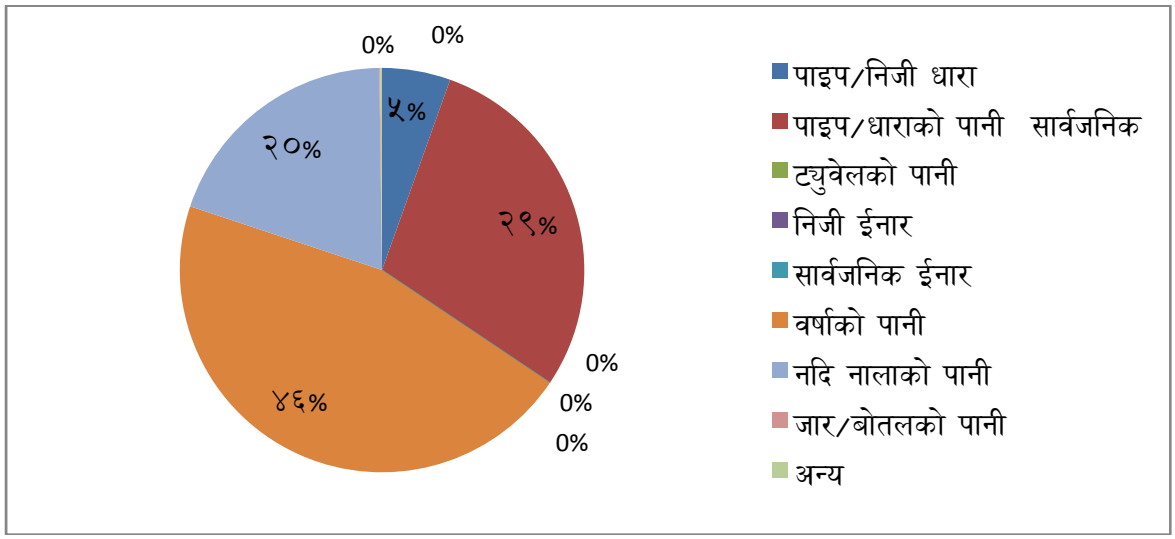

तालिका नं. २.२७ खानेपानी पूर्वाधारहरुको विवरण

क्र.सं.	नाम	ठेगाना (स्थान)	वर्तमान अवस्था
१	छायाँनाथ खानेपानी आयोजना (५९ घरधुरी लाभान्वित)	वडा नं. १	सञ्चालनमा रहेको
२	छायाँनाथ डोल्फु एक घर एक धारा खानेपानी आयोजना (घरधुरीः ५४)	वडा नं. १	(पालिका+SUSWA) सम्पन्न भइसकेको
३	चिताइकुना खानेपानी आयोजना (घरधुरीः ४८)	वडा नं. १	सार्वजनिक धारा, इन्टेक मर्मत भइरहेको, RVT छैन
४	चिताइ खानेपानी आयोजना (घरधुरीः ५४)	वडा नं. १	नयाँ माग
५	झयाक्यू खानेपानी आयोजना (घरधुरीः १२५)	वडा नं. २	निर्माण सम्मन्न भई सञ्चालन भएको
६	सिरान चौर खानेपानी आयोजना (घरधुरीः २०)	वडा नं. २	सञ्चालनमा छ सार्वजनिक धारा, इन्टेक, RVT मर्मत

			आवश्यक
७	भुजा गुम्बा खानेपानी आयोजना (घरधुरीः ३)	वडा नं. २	सञ्चालनमा छ तर मर्मत संभार आवश्यक
८	डोडा गुम्बा खानेपानी आयोजना (घरधुरीः ३)	वडा नं. २	सञ्चालनमा छ तर मर्मत संभार आवश्यक
९	चिमाल चौर खानेपानी आयोजना (घरधुरीः २)	वडा नं. २	सञ्चालनमा छ तर मर्मत संभार आवश्यक
१०	खारी गाउँ मा संञ्चालन (विद्यालय मार्फत — ५ धारा बनाएको)	वडा नं. ३	मर्मत माग
११	राजलिङ्ग खानेपानी तथा सरसफाइ आयोजना (एक घर एक धारा)	वडा नं. ३	भर्खरै सम्मन्न
१२	ताखा गाउँ खानेपानी योजना	वडा नं. ३	मर्मत माग
१३	लुमङछे खानेपानी, ताखा (२२ घरधुरी लाभान्वित)	वडा नं. ३	आवश्यक
१४	सावाटु खानेपानी, ताखा (२० घरधुरी लाभान्वित)	वडा नं. ३	आवश्यक
१५	राजालिङ खानेपानी आयोजना (घरधुरीः १३)	वडा नं. ३	
१६	ताखा राजरिङ खानेपानी आयोजना (घरधुरीः १७)	वडा नं. ३	डि.पि.आर गरेको नयाँ आयोजना
१७	चेजाङ फु गुम्बा खानेपानी आयोजना (घरधुरीः १५०)	वडा नं. ३	स्तोरउन्नती
१८	छुमार खानेपानी योजना	वडा नं. ४	सम्मन्न नभएको नया माग गर्नुपर्ने
१९	स्यान्चा खानेपानी, कार्ति	वडा नं. ४	मर्मतको माग
२०	ग्यातकोर खानेपानी, खारी देखि किर्मी	वडा नं. ४	
२१	छायाँनाथ खानेपानी आयोजना (घरधुरीः ७०)	वडा नं. ४	सञ्चालनमा नरहेको निर्माणाधिन (विवादित)
२२	टोक्सा खानेपानी आयोजना (घरधुरीः ४७)	वडा नं. ४	संञ्चालनमा छैन इन्टेक, RVT, TL/DL, Tab मर्मत र पुनरनिर्माण आवश्यक
२३	केर्ती चाँगा खानेपानी आयोजना (घरधुरीः ४७)	वडा नं. ४	सञ्चालनमा छैन

२४	खारी खानेपानी आयोजना (घरधुरीः ४६)	वडा नं. ४	सञ्चालनमा छ
२५	तिहार गुम्बा खानेपानी आयोजना (घरधुरीः १)	वडा नं. ४	इन्टेक, TL मर्मत
२६	छायाँनाथ खानेपानी आयोजना (घरधुरीः ३०)	वडा नं. ४	सञ्चालनमा छैन इन्टेक, पाईप लाइन मर्मत
२७	पुलु खानेपानी आयोजना (घरधुरीः ४०)	वडा नं. ५	(इन्टेक घेरवार, RVT मर्मत, DL) सम्पन्न
२८	छेसुम्वो खानेपानी आयोजना (घरधुरीः ६२)	वडा नं. ५	इन्टेक, RVT, TL/DL, TB/पुनरनिर्माण
२९	लादेघाट एक घर एक धारा खानेपानी आयोजना (घरधुरीः १८)	वडा नं. ५	RVT मर्मत गर्नुपर्ने सम्पन्न
३०	लिगार खानेपानी आयोजना (घरधुरीः १०६)	वडा नं. ५	इन्टेक, RVT मर्मत आवश्यक सम्पन्न
३१	सेरोगाड खानेपानी आयोजना (घरधुरीः १०)	वडा नं. ५	इन्टेक मर्मत सम्पन्न
३२	सेरोग खानेपानी योजना (घरधुरीः ८४)	वडा नं. ५	सञ्चालनमा छ धारा छ
३३	दाउरा खानेपानी योजना (घरधुरीः ६०)	वडा नं. ५	एक घर एक धारा माँग धारा-४
३४	पुवा गाउँ — सुसुवा बाट निर्माण (५४ घरधुरी लाभान्वित १ घर १ धारा) निकास पानिको व्यवस्थापन गर्नु पर्ने	वडा नं. ६	
३५	रिउसा — खानेपानी योजना (SUSA-Hilltake) + पानी (१ घर, १ धारा, २० घर लाभान्ववित)	वडा नं. ६	सञ्चालनमा नरहेको मर्मत आवश्यक /पानि निकासिको लागि ढल निर्माण गर्नु पर्ने
३६	रिउसा वगर खानेपानी आयोजना — १० धारा	वडा नं. ६	मर्मत आवश्यक/रिउसा खोलाले पाईप लाइन बगाएको

३७	धुङदी खानेपानी आयोजना (घरधुरीः ५४)	वडा नं. ६	राम्रो अवश्था
३८	रिउस खानेपानी आयोजना (घरधुरीः ५०)	वडा नं. ६	इन्टेक मर्मत, TL मर्मत
३९	रिउस वगर खानेपानी आयोजना (घरधुरीः २०)	वडा नं. ६	राम्रो अवश्था
४०	भाले खानेपानी आयोजना (घरधुरीः ५)	वडा नं. ६	राम्रो अवश्था
४१	छुतार खा.पा.आ (घरधुरीः २००)	वडा नं. ७	खेरा गएको पानि लाई व्यवस्थापन गर्नु पर्ने/संञ्चालन २ वर्ष
४२	त्यागाछीमेक खानेपानी योजना (घरधुरीः १७२)	वडा नं. ८	सार्वजनिक धाराः ५/संञ्चालनमा छ
४३	त्यागाछीमेक खानेपानी आयोजना (नयाँ)	वडा नं. ८	एकघर एकधारा/५३ घर खाइरहेको छ।
४४	धाङजीम खानेपानी आयोजना (घरधुरीः १७२)	वडा नं. ८	• निर्माणाधिन • ढल गराउनुपर्ने
४५	ध्यामछीमे खानेपानी आयोजना (घरधुरीः ९९)	वडा नं. ८	निर्माणाधिन गा.पा. + यूनिसेफ
४६	टुङ्गेधारा खानेपानी आयोजना (घरधुरीः १५)	वडा नं. ८	RVT छैन नयाँ RVT निर्माण इन्टेक
४७	छाइला खानेपानी आयोजना (घरधुरीः ३८)	वडा नं. ९	राम्रो अवश्था
४८	छाइलचौर खानेपानी आयोजना (घरधुरीः ३०)	वडा नं. ९	इन्टेक मर्मत र पाईप लाइन मर्मत गर्नुपर्ने
४९	घोडपोले खानेपानी आयोजना (घरधुरीः २५)	वडा नं. ९	मर्मत गर्नुपर्ने
५०	चिमाथ खानेपानी आयोजना (घरधुरीः ३०)	वडा नं. ९	पुनरनिर्माण
५१	पापु खानेपानी आयोजना (घरधुरीः ३०)	वडा नं. ९	इन्टेक मर्मत
५२	चिमाथ खानेपानी योजना (घरधुरीः ८५)	वडा नं. ९	प्रदेश सरकारको सहयोगमा निर्माणाधिन अवश्थामा रहेको
५३	कोइराडासे खानेपानी (घरधुरीः ४६)	वडा नं. ९	अस्थाइ बसोवास

श्रोतः आवधिक योजना सर्वेक्षण, २०८०

चित्र नं. २.१४ गाउँपालिका क्षेत्र पानीको श्रोतको वर्तमान अवस्थित

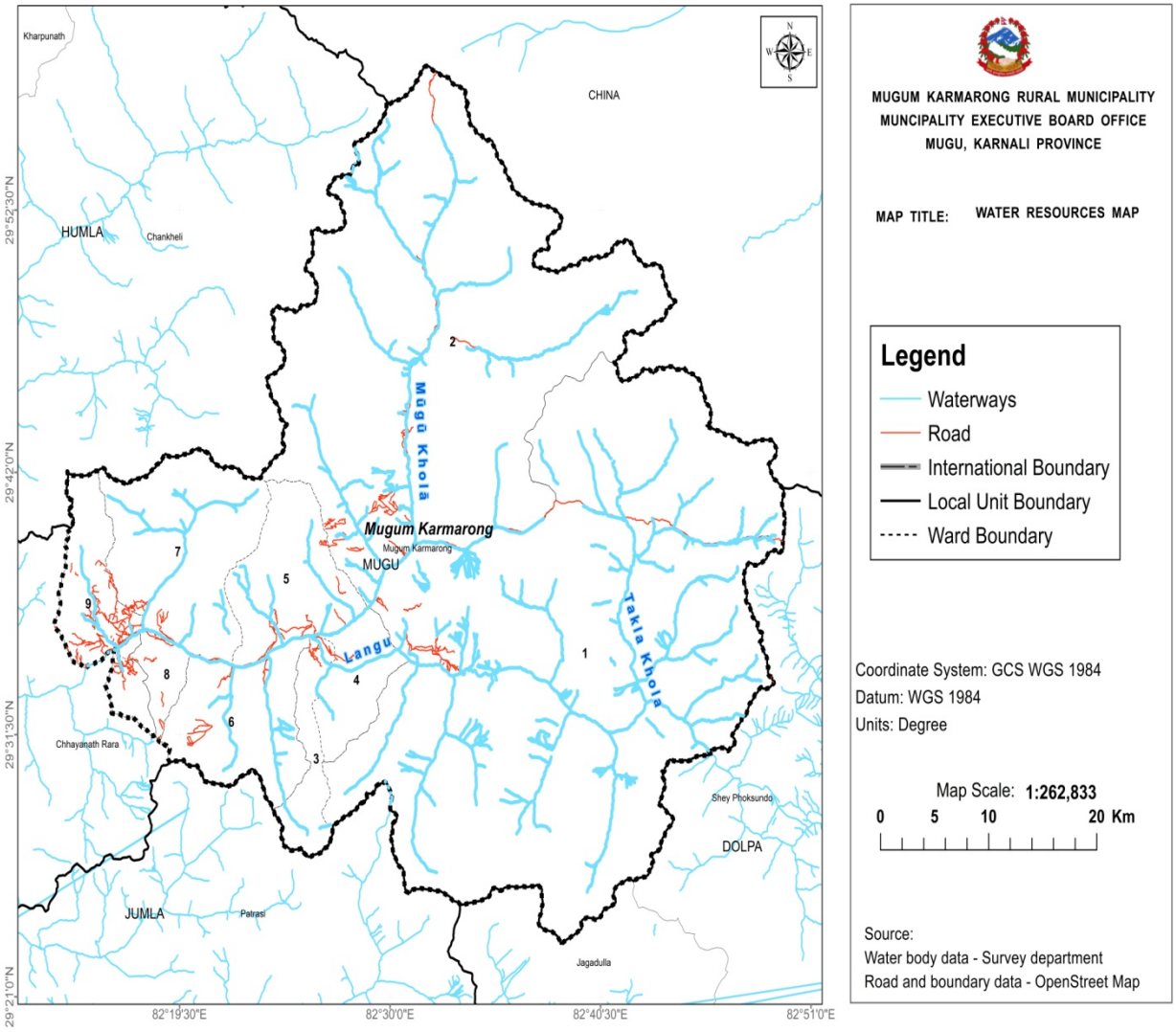

२.३.३.२ सरसफाई

स्वास्थ्य र सरसफाई मानव सभ्यताको एक प्रमुख सूचक हो। मानिसले आफु सधै स्वास्थ्य र सभ्य रहन उसले आफैंमा उत्पादन गरेको फोहोरमैलाको सहि विसर्जन गर्छ या गर्दैन, शौचालयको उचित प्रबन्ध गरेर त्यसको सहि प्रयोग गर्छ या गर्दैन, शौचालयको प्रयोग पछि त्यसको सरसफाई तथा साबुन पानीले हात धुने परिपाटीको विकास भएको छ या छैन शुद्ध र सुरक्षित पिउने पानीको प्रयोगको अवस्था कस्तो छ, यी तमाम विषयमा रहेको अभिभावकको चेतना स्तर र उनीहरुले दैनिक चेतना सहितको आनीवानीको विकासमा गहिरो प्रभाव पर्ने भएका कारण यो एक महत्वपूर्ण आयाम हो। आवधिक योजना तर्जुमा कार्यशाला गोष्ठीका सहभागीहरुको भनाइ अनुसार यस गाउँपालिकाका ग्रामिण बस्तीहरुका अधिकाम्स घर तथा बस्तिहरुबाट निस्कने फोहोरमैला मध्ये धेरै जसो जैविक फोहोर निस्कने गरेको, यसरी निस्केको जैविक फोहोरमैला घर नजिकैको बारीमा खाल्डो बनाएर व्यवस्थापन बनाउन प्रयोग गर्ने गरेको अवस्था छ। यस पालिकामा स्थायी फोहोरमैला प्रशोधन केन्द्र/ल्यान्डफिल्ड/डम्पिंग साइट नभएको, विशेषगरी जनसंख्या बढि भएको क्षेत्रमा

अजैविक फोहोरको रुपमा निस्कने फलाम, शिशाका बोतल जस्ता बस्तुहरुको व्यवस्थापन हुन सकेको छैन र प्लास्टिक र अन्य अजैविक फोहोरहरु जलाउन वा अव्यवस्थित विसर्जन गर्ने गरेको अवस्था देखिन्छ। फोहोर प्रसोधनशाला नभएको, गाउँपालिकालाई खुला दिसा मुक्त गाउँपालिका घोषणा गरिएको भएतापनि अझै २३६ घर पारिवारको शौचालय नबनेको तथा ६ घरपरिवारले सार्वजनिक शौचालय प्रयोग गरिरहेको, १०३० घरपरिवारको असुरक्षित खाल्डे शौचालय प्रयोग गरिरहेका, फल्स भएको सौचालय १ घरपरिवार र फल्स नभएको सौचालय १ घरपरिवार प्रयोग गरिरहेको छन। सबै विद्यालयमा बालबालिकाकालागी अलग अलग र पर्याप्त मात्रामा शौचालयको व्यवस्था हुन नसकेको, विद्यालयमा बालबालिकाका लागि चेंजिङ्ग कक्षको व्यवस्था हुन नसकेको जस्ता समस्या तथा अभाव कायमै रही रहेका कारण यस आवधिक योजना मार्फत दिगो विकासमा आधारित योजना तर्जुमा गरी सरसफाईको वर्तमान अवस्थालाई प्रारम्भ बताई व्यवस्थित बनाउदै लानु आवश्यक रहेको छ।

तालिका नं. २.२८ शौचालय भए नभएको र शौचालयको प्रकारका आधारमा घरपरिवार विवरण

क्र.सं.	चर्पीका प्रकार	वडा नं.									जम्मा
		१	२	३	४	५	६	७	८	९	
१	फल्स भएको प्यान चर्पी	०	०	०	१	०	०	०	०	०	१
२	फल्स नभएको प्यान चर्पी	०	०	०	१	०	०	०	०	०	१
३	खाल्डे चर्पी	६१	१५२	२९	१	१४८	५२	१९३	१८५	२०९	१०३०
४	सार्वजनिक चर्पी	०	१	०	०	०	०	०	१	४	६
५	चर्पी नभएका खुला ठाउँ	४७	८२	०	२	३९	६२	४	०	०	२३६
जम्मा		१०८	२३५	३८	७८	१९३	११४	२००	१८८	२१८	१३७२

श्रोतः राष्ट्रिय जनगणना २०७८

चित्र नं. २.१५ शौचालय भए नभएको र शौचालयको प्रकारका आधारमा घरपरिवार विवरण

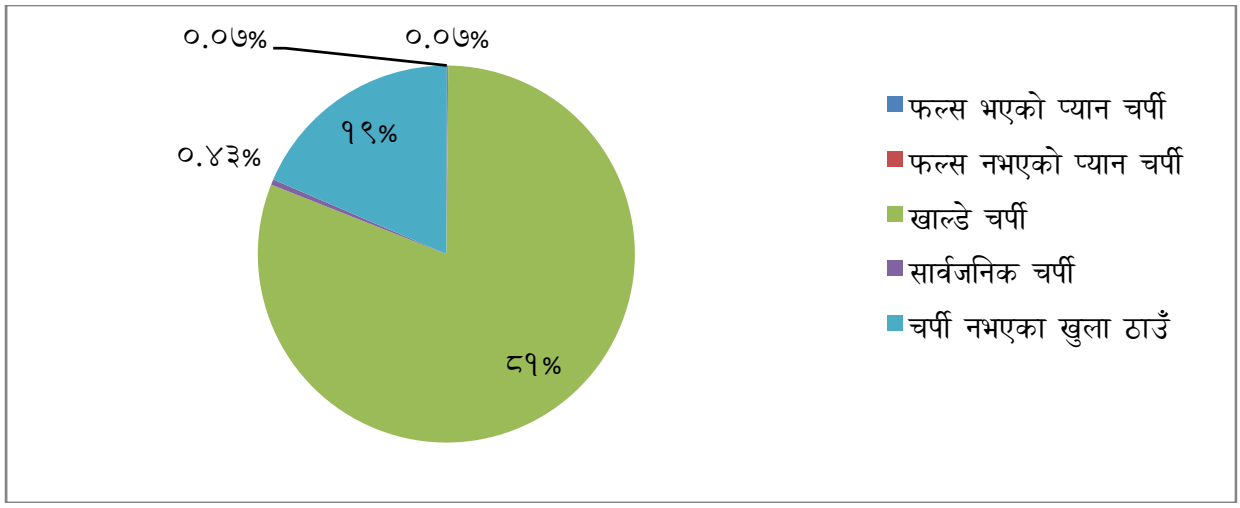

२.३.४ लैङ्गिक समानता तथा सामाजिक समावेशीकरण

प्रजातन्त्रको पुनरवहाली पछी लैङ्गिक समानता र सामाजिक समावेशीकरणका क्षेत्रमा उल्लेख्य कार्यहरु हुदै आएका छन्। राजनीतिक रुपले यस गाउँपालिकामा उपाअध्यक्ष सहित १७ जना महिला जनप्रतिनिधिहरुले जिम्मेवारी निर्वाह गरिरहेका छन् भने ४४ जना महिला कर्मचारीहरु सेवा प्रवाह र विकास निर्माणका कार्यमा खटिरहेको अवस्था छ । स्थानीय तहका योजना तर्जुमा देखि कार्यान्वयनको तह सम्म समाजमा पछी परेका तथा पारिएका महिला, बालबालिका, अपाङ्ग, जेष्ठ नागरिकमा दलित आदिवासी, दलित, आदिवासी जनजाती, मधेशी पिछिडीएका वर्ग समेतलाई पालिका स्तरका सवै क्रियाकलापमा सहभागीता गराउने कार्यले मुर्त रुप लिएको छ।

(क) लैङ्गिक समानता

राष्ट्रिय जनगणना २०७८ का आधारमा मुगुम कर्मारोङ गाउँपालिकामा महिलाहरुको जनसंख्या ५२.४ % रहेको छ। महिला विरुद्धको लैङ्गिक तथा घरेलु हिंसा, महिला हकहित र गृहिणी महिलाको लागि covid-१९ महामारी रोग नियन्त्रण र वातावरणमैत्री सचेतना कार्यक्रम गाउँपालिका क्षेत्रभित्र रहेका सवै वर्ग र क्षेत्रहरुको समान सहभागिता हुने गरी गाउँपालिका स्तरीय र वडा स्तरीय र वडा स्तरीय महिला समिति गठन, घरेलु हिंसापिडित महिलाहरुलाई सामाजिक न्याय र कानुनी सहायताका लागि सहयोग गर्न घरेलु हिंसापिडित महिला सहायताकालागि लैङ्गिक हिंसा निवारण कोष स्थापना, गाउँपालिका क्षेत्रभित्र सञ्चालन हुने सवै प्रकृतिका कार्यक्रमहरुमा लैङ्गिक समानता तथा सामाजिक समावेशीकरणको नीति अवलम्बन, गाउँपालिका क्षेत्रमा महिला समूह, आमा समुहका नाममा सञ्चालित विभिन्न बचत समूहलाई गाउँपालिका/वडा कार्यालयमा दर्ता गराई त्यस्ता समूहहरुलाई गाउँपालिकाले लक्षित कार्यक्रम मार्फत हितकारी समुहको रुपमा विकास गराई सहकारी संस्थामा रुपान्तरण गर्न आवश्यक सहयोग, गाउँपालिका क्षेत्र भित्रका महिला सहकारीको संस्थागत क्षमता विकास र सुदृढीकरणका लागि आवश्यक कार्यक्रमहरु सञ्चालन, विपन्न एवम् लक्षित वर्ग र क्षेत्रका महिलाहरुका लागि आत्मनिर्भरता र स्वार्जन सँग सम्बन्धित विषयमा कानूनी सचेतना कार्यक्रम सञ्चालन, गाउँपालिकाको विकास निर्माण कार्यमा महिलाको सहभागिता अभिवृद्धि गर्न गाउँपालिका महिला समूह र सहकारी समूह बाहेक विकास निर्माण सम्बन्धी उपभोक्ता समितिमा शतप्रतिशत महिलाहरुले आयोजना कार्यान्वयन वा योजना सञ्चालन गरेमा जनसहभागिता वापतको रकम विशेष छुट दिने व्यवस्था, कानूनको अनविज्ञतामा पैत्रिक सम्पति माथि महिलाको अधिकार गुम्ने सम्भावना अन्त्यकालागि महिलाहरुलाई कानूनी ज्ञान प्रदान जस्ता विविध कार्यक्रमहरु सञ्चालनका लागि नीतिगत व्यवस्थाका साथ क्रियाशिल रहेको अवस्था छ। यसका अतिरिक्त जेष्ठ नागरिक एकल महिला सामाजिक सुरक्षा भत्ता उपलब्ध गराउदै आएको छ। वर्तमानमा अन्य विवरण प्राप्त नभएका कारण २०७८ सालको विवरणलाई आधार मान्दा मुगुम कर्मारोङ गाउँपालिकामा ०.६ प्रतिशत घर मात्र भएको महिलाको, ३.४ प्रतिशत घर जग्गा दुवै भएको, १.९ प्रतिशत जग्गा मात्र भएको, ९१.८ प्रतिशत घर जग्गा दुवै नभएको र २.३ प्रतिशत उल्लेख नभएको अवस्था देखिएको छ।

(ख) बालबालिका

संबिधानत बालबचाउ, बाल संरक्षण, बाल विकास र बाल सहभागिता जस्ता विषयहरु समेटी विकासको आधार निर्माण गर्न बालबालिकाको हकलाई समेत मौलिक हकमा राखेको अवस्था छ। केन्द्रिय तथ्याङ्क विभागले प्रकाशन गरेको मुगु जिल्लाको स्थानीय तहहरुको विवरण, २०७८ बमोजिम यस गाउँपालिका भित्र कुल ६२२२ जनसंख्या रहेकोमा सो को आधारमा करिव ४०.४१ प्रतिशतको हाराहारी ० देखि १८ वर्ष उमेर समूहका रहेका छन् भने ८.७९ प्रतिशत ० देखि ५ वर्षक करिब २२.१० प्रतिशत ६ देखि १४ प्रतिशत र ९.५१ प्रतिशत १५ देखि १९ वर्ष उमेर समुहका रहेका छन् भने भर्खर प्राप्त जनगणना २०७८ को प्रारम्भिक संख्या ६२२२ लाई आधार मान्दा करिव २३.७८ प्रतिशत बालबालिका विद्यालयको पहुँचमा रहेको अवस्था छ। यस गाउँपालिका भित्र बाल श्रमिक रहेको भएतापनि एकिन विवरण उल्लेख नभएको, सडक बालबालिकाको अवस्था पहिचान नगरिएको, विद्यालयहरु पूर्णता बालमैत्री नभईसकेका कारण भय रहित वातावरण सृजना नभई सकेको अवस्था छ। तसर्थ आवधिक योजना मार्फत बालमैत्री स्थानीय शासनको पूर्ण कार्यान्वयन बाट यस गाउँलाई बालमैत्री गाउँको रुपमा घोषणाको तह सम्म सहज पुग्ने अवस्था सृजना गर्न अनिवार्य देखिएको छ।

तालिका नं. २.२९ बालबालिकाको उमेरगत वितरण

क्र.सं.	उमेर समुह	संख्या	प्रतिशत
१	० देखि ४ वर्ष	५४७	८.७९
२	५ देखि १४ वर्ष	१३७५	२२.१०
३	१५ देखि १९ वर्ष	५९२	९.५१
जम्मा		२५१४	४०.४१
४	विद्यालयको पहुँचमा रहेका बालबालिका	१२९६	
गाउँपालिकाको अभिलेख र राष्ट्रिय जनगणना २०७८ लाई आधार मान्दा			

(ग) जेष्ट नागरिक

अग्रजहरुको प्रतिको सम्मान र संरक्षण पारिवारिक, सामाजिक तथा राजनैतिक दायित्व भित्र पर्दछ। जेष्ठ नागरिक यस समाजका तस्विर हुन। यिनै जेष्ठ नागरिकको देनका कारण आज हामी यहाँ छौं। उनीहरुसंग अन्तरनिहित ज्ञान र सिप वर्तमान आधुनिक दुनियाले ग्रहण र अध्ययन गरी अबको दुनियाँको विकासको मोडेलको खाका कोर्न आवश्यक छ। तसर्थ यस गाउँपालिकाले विगत देखिनै जेष्ठ नागरिकहरुको परिचय-पत्र वितरणलाई सहजता र निरन्तरता प्रदान, स्वास्थ्य विमा कार्यक्रमलाई सहज र प्रभावकारी बनाउने, जेष्ठ नागरिक स्वास्थ्य सेवाकेन्द्र स्थापना र सञ्चालन, आवश्यकताका आधारमा उचित स्थानहरुमा जेष्ठ नागरिक मिलन चौतारी निर्माण जस्ता कार्यक्रम मार्फत सेवा प्रवाह गराउने लक्ष्यका साथ अघि बढी रहेको छ भने ७० वर्ष भन्दा माथिका जेष्ठ नागरिकलाई राष्ट्रिय कार्यक्रम मार्फत सामाजिक सुरक्षा भत्ता उपलब्ध गराउंदै आएको छ भने गाउँपालिका स्तरमा समेत सम्मान र संरक्षणका कार्यक्रमलाई निरन्तरता दिईएको छ। केन्द्रीय तथ्याङ्क विभागले तयार पारेको मुगु जिल्लाका स्थानीय तहहरुको बस्तुगत विवरण, २०७५ का आधारमा

२०७८ को राष्ट्रिय जनसंख्या विवरण सँग तुलनामा सोहि प्रतिशतलाई आधार मानि गणना गर्दा यस उमेर समुहका जेष्ठ नागरिकको संख्या ७२१ को हाराहारीमा रहेको अनुमान गरिएको छ।

(घ) अपाङ्गता

अपाङ्गता मानिसको इच्छा विपरितको अवस्था हो। प्राकृतिक विपत्ति, दुर्घटना, कुपोषण, स्नायु प्रणालीको कमजोरी लगायतका विभिन्न कारण बाट अपाङ्गता जस्तो डरलाग्ने, कहालीलाग्दो परिस्थितिको सामना गर्न बाध्यता आइपर्ने गर्दछ। भएका व्यक्तिहरुको शारीरिक र मानसिक अवस्था अनुसारको क्षमता अभिवृद्धि, अपाङ्गता भएका व्यक्तिहरुको परिचय पत्र वितरण, अपाङ्गता भएका व्यक्तिहरुका लागि सम्पर्क कार्यालयको स्थापना सहयोग, सहज सुलभ स्वास्थ्य सेवा उपलब्ध गराउने कार्यमा गाउँपालिकाले अग्रणी भूमिका निर्वाह गरिरहेको अवस्था छ। यसका अतिरिक्त यस गाउँपालिकाले पूर्ण अपाङ्गता भएका, अति अशक्त अपाङ्गता भएका व्यक्तिलाई सामाजिक सुरक्षा भत्ता उपलब्ध गराउँदै आएको छ भने आत्मनिर्भरताकालागि सिप विकास जस्ता कार्यक्रम समेत प्राथमिकताकासाथ सञ्चालन गर्दै आइरहेको छ। यस आवधिक योजनाले समेत अपाङ्गता भएका व्यक्तिको हित र आत्मनिर्भरता उन्मुख योजना तथा कार्यक्रम साथै अपाङ्गमैत्री भौतिक संरचनाहरु निर्माण गर्ने कार्यलाई थप प्रभावकारी बनाउन आवश्यक छ।

(ङ) दलित तथा आदिवासी, जनजाती

माथि उल्लेख गरिए बाहेकका सामाजिक समावेशीकरणकालागि महिला सिलाई बुनाई प्रशिक्षण, दलित तथा आदिवासी, जनजाती क्षमता विकास, उद्घोषण र प्रस्तावना लेखन कार्यक्रम, महिला सिपमुलक तालिम, सचेतनामुलक कार्यक्रम जस्ता कार्यक्रमहरुलाई सञ्चालन गरिएका छन्। तसर्थ यस आवधिक योजना मार्फत सामाजिक समावेशीकरणलाई थप गतिसिल बनाउँदै सार्थक परिणाम प्राप्तिका लागि लक्ष्य, रणनीति तथा कार्यनीतिका साथ योजना तर्जुमा गर्न सके आगामी दिनमा लैङ्गिक समानता र सामाजिक समावेशीकरणका कारण यस गाउँपालिकाको समृद्धि निर्माणमा यथेष्ठ योगदान रहने विश्वास गरिएको छ।

२.३.५ युवा, खेलकुद तथा कला

(क) युवा

वि.सं. २०७८ सालको तथ्याङ्कलाई आधार मानेर केन्द्रीय तथ्याङ्क विभागले प्रकासन गरेको मुगु जिल्लाको स्थानीय तहहरुको बस्तुगत विवरण, २०७५ का आधारमा १९ वर्ष देखि ४० वर्ष उमेर समुहका युवाहरुको जनसंख्या ३१.७९ प्रतिशत रहेकोमा वि.सं. २०७८ सालको जनगणना बमोजिमको कुल जनसंख्याका आधारमा सोहि प्रतिशतका दरले प्रक्षेपण गर्दा करिव ३३ प्रतिशत युवा रहेको अवस्था छ। मुगुम कर्मारोङ गाउँपालिकामा २०७८ को जनगणना सर्वेक्षणका आधारमा १७४ जना युवा वैदेशिक रोजगारीका लागि विदेशीएको अवस्था छ। देश विकासको मुख्य भूमिका युवाहरुको उपस्थिति, उनीहरुमा विकास हुने सिप, कला र क्षमता साथै काम प्रतिको लगनशिलतामा निर्भर रहने गर्दछ। युवाहरुमा राष्ट्रबादी भावना जागृत गरे श्रमप्रति सम्मान गर्ने भावनको विकास गर्ने क्रियाकलापहरु सञ्चालन गर्न आवश्यक छ। स्वदेश भित्रै पर्याप्त रोजगारीको अभावका कारण युवाहरु विदेशिन बाध्य रहेका छन्। वर्तमान सम्ममा आइपुग्दा यो गाउँपालिका पनि यस परिवेश बाट मुक्त हुन सकेको देखिएन।

युवाहरुलाई स्वरोजगार बन्नका लागि आवश्यक व्यवसायिक (होमस्टे समेत) तथा प्राबिधिक प्रशिक्षण तथा तालिम प्रदान गर्ने, युवा उद्यमीहरुलाई सहुलियत ऋण तथा निश्चित अनुदानको व्यवस्था गर्ने, युवाहरुलाई उद्यमशिल बन्न प्रोत्साहन गरिनुका साथै नेपाल सरकारको नीति अनुरुप योग्यताको प्रमाणपत्रका आधारमा ऋण उपलब्ध गराउने, युवाहरुलाई गाउँपालिकाको विकासका साथै खेलकुद, कला साहित्य लगायतका क्षेत्रहरुमा सहभागी गराउने विदेशी मुलुक गई फर्की आएका युवा वर्गलाई सकेसम्म आफ्नै क्षेत्रमा आत्मनिर्भर र स्वरोजगार बनाउन उनीहरुले प्राप्त गरेको ज्ञान शिपलाई उपयोग गर्दै गाउँपालिका स्तरीय कार्ययोजना तयार गरी कार्यान्वयन गर्ने, युवाहरुलाई दुर्ब्यसन एवम् कुलत जस्ता सामाजिक बिकृतिबाट टाढै राख्न राष्ट्रिय तथा अन्तराष्ट्रिय गैर सरकारी संस्थाहरुको सहकार्यमा विशेष कार्यक्रमहरु सञ्चालन गर्ने, प्रधानमन्त्री रोजगारमा कार्यक्रमलाई प्रभावकारी बनाएर स्थानीय युवाहरुलाई रोजगारीका अवसर उपलब्ध गराउने, वैदेशिक रोजगारीमा जान चाहने युवाहरुको लागि पनि सोहि अनुसारको अभिमुखिकरण तालिम र सचेतना सम्बन्धी कार्यक्रमहरु सञ्चालन गर्ने, स्वरोजगार सम्बन्धी तालिम कार्यक्रमहरुलाई निरन्तरता दिने जस्ता नीतिगत निर्णयका साथ मुगुम कर्मारोङ गाउँपालिका अधि बढिरहेको भएतापनि लक्ष्य बमोजिम उद्योग धन्दा तथा कलकारखानाको विकास हुन नसकेको, औद्योगिक ग्रामको निर्माण तथा व्यवस्थापन नभएको, कृषि तथा पशुपालनको व्यवसायीकरणले तिब्र गति लिन नसकेको, पर्यटन उद्योग र व्यवसाय नतिजामुलक हुन नसकेको, लगायत यस पालिकाले यसै आवधिक योजना बाट उल्लेखित विषय बस्तुको व्यवस्थापनका साथ युवा लक्षित योजना तथा कार्यक्रम तर्जुमा गरी कार्यान्वयन ल्याउन अनिवार्य देखिएको छ।

(ख) खेलकुद तथा कला

खेलकुदको विकास र व्यवस्थापन युवा शक्तिको सदुपयोगको अर्को महत्वपूर्ण आयाम हो। शारीरिक शुगठन र स्वास्थ्य रक्षा साथै राष्ट्रिय तथा अन्तराष्ट्रिय भाइचाराको विकास र पहिचानका लागि विभिन्न प्रकारका खेल एक अनिवार्य आवश्यकता भित्र पर्दछन। आज विश्वमा खेलको माध्यम बाट विभिन्न मुलुकहरुले आफ्नो पहिचानमा ब्यापकता ल्याउन र विश्व सामु आर्थिक गतिविधिको बाटो निर्माण गर्न सकेका कयौं उदाहरण हाम्रो सामु छन्। विद्यालय स्तरीय खेलमैदानको विकास र व्यवस्थापन बाट बालबालिकाको क्षमताको खोजी गर्न होस् वा विद्यालय उमेरबाट बाहिरीए पछी खेल क्षेत्र बाट आफ्नो क्षेत्रको उपयोग र मुलुकको छवि उच्च राख्न खेलकुदको महत्वपूर्ण योगदान रहन्छ। खेलकुद क्षेत्रको विकासका लागी उपयुक्त खेलमैदानको व्यवस्था र उपलब्धता पहिलो सर्तका रुपमा रहन्छ।

यस पालिकामा न्युन खेलमैदान उपलब्ध रहेका तथा खेलमैदानहरुको वर्तमान पूर्वाधारको अवस्था कमजोर रहेका कारण खेलकुदको माध्यम बाट आफ्नो पहिचान उच्च बनाउन सक्ने थुप्रै सम्भावना रहेको यस गाउँपालिकाले आवधिक योजना मार्फत खेलमैदानहरुको निर्माण, विकास र प्रवर्द्धनका साथ मापदण्ड बमोजिमको पालिका स्तरीय खेलमैदान १, सवै वडामा वडास्तरीय खेलमैदान कम्तिमा एक वटा साथै सवै विद्यालयमा मापदण्ड बमोजिमको खेलमैदानको अनिवार्य निर्माण व्यवस्थापन सहित व्यवसायिक खेलाडी उत्पादन गर्ने हैसियतका साथ खेलकुद सम्बन्धित योजना तथा कार्यक्रम संस्थाको संरक्षण र सम्बर्द्धनमा समेत योजना तर्जुमा गरी कार्यान्वयनमा ल्याउनु पर्ने आवश्यकता देखिएको छ भने कला र साहित्य विकासकालागी

यस प्रकारका संस्थाको संरक्षण र सम्बर्द्धनमा समेत तर्जुमा गरी विद्यालय तह बाटै यसको विकासका साथ सुरक्षाको विकासमा लाग्न अनिवार्य देखिएको छ।

तालिका नं. २.३० खेलमैदानहरुको विवरण (विद्यालय बाहेक)

क्र.सं.	नाम	स्थान	वडा नं.	वर्तमान अवस्था
	.....			

श्रोतः आवधिक योजना सर्वेक्षण, २०८०

२.४ पूर्वाधार तथा शहरी/ग्रामिण विकासको अवस्था

कुनै पनि स्थान वा क्षेत्रको आर्थिक समृद्धिको एक प्रमुख आधार भौतिक पूर्वाधारको अवस्थाले इंकित गर्ने गर्दछ। यस गाउँपालिकाको आर्थिक समृद्धिको प्रमुख आधार उद्योग, व्यापार, व्यवसाय साथै कृषि तथा पशुपालन र तिनबाट उत्पादित बस्तु को औद्योगिकिकरणनै हो। व्यवस्थित र सुरक्षित बासको सुनिश्चितताकालागि भूकम्प प्रतिरोधी घरको निर्माणमा छरिएर रहेको बस्तीमा न्युनतम मापदण्ड बमोजिमका भौतिक पूर्वाधार पुर्याउने समेत कठिन हुने भए बाट एकिकृत सुरक्षित बस्ति विकास, सुरक्षित र व्यवस्थित सडक संजाल, विद्युत, खानेपानी, सार्वजनिक शौचालय, दुरसञ्चार लगायतका अति आवश्यक पूर्वाधारहरुको जगमा मात्र यस पालिकाको अवस्थालाई दिगो बनाउदै शहरी विकासको प्रारूप तयार हुदै जाने गर्दछ। यस आवधिक योजना तर्जुमा सिलसिलामा गरिएको सर्वेक्षण, वडागत छलफल, कार्यशाला गोष्ठी, स्थानीय सरोकारवाला संगको सम्बाद बमोजिम पूर्वाधार तथा ग्रामिण विकासको अवस्था देहाय बमोजिम रहेको छ।

२.४.१ बस्ति, आवास, भवन तथा सार्वजनिक निर्माण

बस्ति तथा आवासको अवस्थाको अध्ययन गर्दा मुगुम कर्मारोङ गाउँपालिकामा राष्ट्रिय जनगणना २०७८ को आधारमा गाउँपालिका जम्मा १३७२ घरधुरी रहेका छन्। यस गाउँपालिकाको गाउँ स्थानहरु छरिएर रहेको अवस्था छ। ग्रामिण बस्तिहरुमा घरका भवनहरु प्राय ईटा काठ र जस्ताले बनेका छन्। परिवारको आर्थिक अवस्थानुसार घरको बनावटपनि फरक फरक छ। धेरैजसो परिवारको चाहना पिलर सहितको आरसीसी भवन बनाउनेतिर उन्मुख देखिन्छ। मुगुम कर्मारोङ गाउँपालिकामा सबैभन्दा धेरै १३३१ (कुल घर संख्याको ९७.०१ प्रतिशत) माटो ले जोडेको इँटा ढुंगा को घर देखिन्छभने ०.५१ प्रतिशत पक्की घर, १.४५ प्रतिशत काठले बनेको घर र ०.८७ प्रतिशत Pre fabricated घरहरु बनेको अवस्था छ। कच्ची (खर, छवाली, जस्ता) ले बनेका घर तथा आरसीसी ढलान गरेका तर पिलर नहालेका घरहरुपनि उल्लेख रहेको अवस्था छ।

तालिका नं. २.३१ वडागत तहमा निजी आवासका प्रकारको अवस्था

क्र.सं	भवनका प्रकार	**वडा नं.**									
		१	२	३	४	५	६	७	८	९	**जम्मा**
१	माटो ले जोडेको इँटा, ढुङ्गा घर	९८	२२९	३५	७८	१८५	१०९	२००	१८८	२१८	१३३१

२	पक्कि घर आरसिसि ढलान पिलर रहित	१	१	०	०	२	०	०	१	२	७
३	काठले बनेको घर	९	२	१	०	२	४	०	१	१	२०
४	बासले बनेको घर	०	१	०	०	०	०	०	०	०	१
५	काचो इँटाले बनेको घर	०	०	०	०	०	०	०	०	०	०
६	खर, फुस जस्ताले बनेको	०	०	०	०	०	०	०	०	०	०
७	Pre fabricated	०	२	२	०	४	०	०	०	४	१२
८	अन्य	०	०	०	०	०	१	०	०	०	०
जम्मा		१०८	२३५	३८	७८	१९३	११४	२००	१८८	२१८	१३७२

श्रोतः राष्ट्रिय जनगणना २०७८

चित्र नं. २.१६ वडागत तहमा निजी आवासका प्रकारको अवस्था

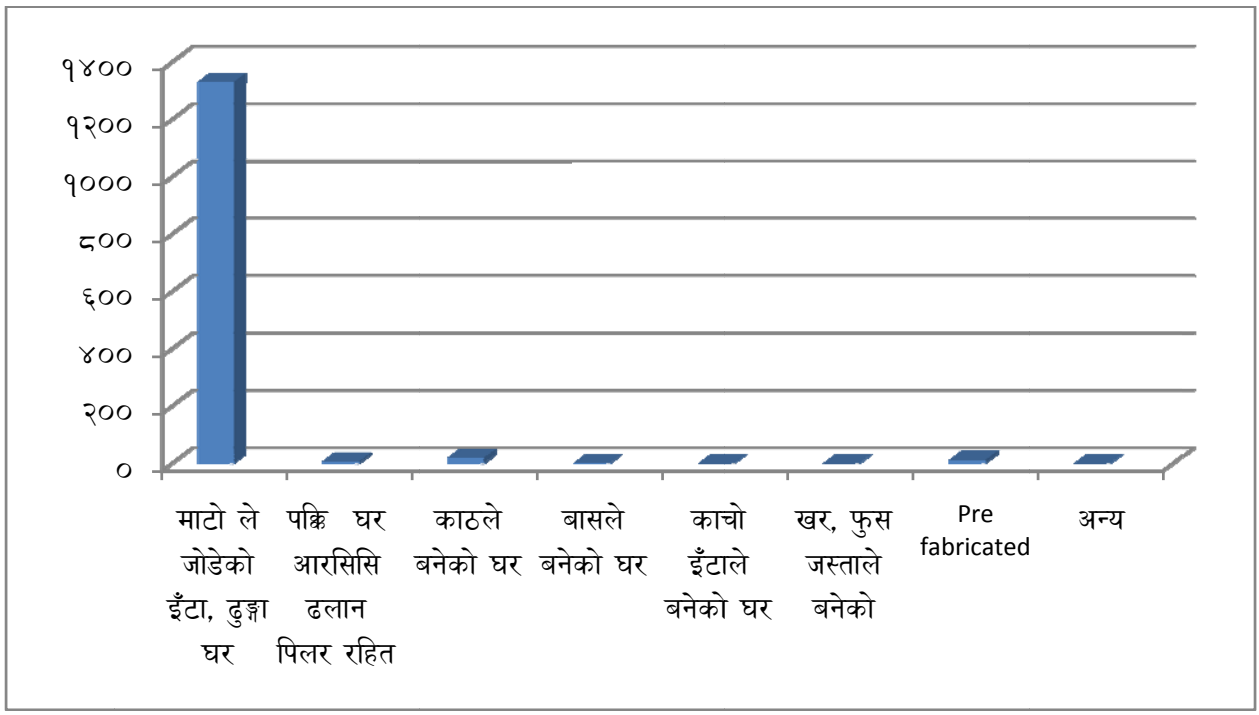

स्थानीय तहहरुबाट जनतालाई नियमित र प्रभावकारी सेवा प्रवाह र विकास निर्माणका कार्यहरु सञ्चालनगर्न श्रोत र साधन युक्त सुविधा सम्पन्न कार्यालय भवन एक अनिवार्य र अपरिहार्य सर्तहो। यस गाउँपालिकाको आफ्नै पक्कि कार्यालय भवन निर्माण भएको छ। यिनका अतिरिक्त विभिन्न वडाहरुमा विभिन्न सरकारी तथा गैरसरकारी कार्यालयका भवन हरु समेत रहेको अवस्था छ। सामुदायिक तथा निजी विद्यालय, स्वास्थ्य चौकी/केन्द्र, सामुदायिक भवन समेत रहेको अवस्था छ जसको वितरण विषयगत शिर्षकका अनुसुचीहरुमा उल्लेख गरिएको छ। यस गाउँपालिका भित्र बहुतले व्यवसायिक तथा निजी भवनहरु समेत निर्माण हुने क्रम बढेका कारण भवन संहिताको पूर्ण कार्यान्वयनका साथ यस गाउँपालिका भित्र निर्माण हुने आवासीय समेतका सबै प्राकृतिक आवास तथा भवनहरुको नियमन र व्यवस्थापन गर्न अनिवार्य देखिएको छ।

तालिका नं.२.३२ सरकारी तथा स्थानीय तहका कार्यालयहरु

सरकारी तथा स्थानीय तहका कार्यालय			
क्र.सं.	नाम	ठेगाना(स्थान)	वर्तमान अवस्था
१	प्रहरी चौकी पुलु	मुगुम कर्मारोङ् गाउँपालिका वडा नं. ५	सेवाप्रवाह गरिरहेको
२	प्रहरी चौकी छायला	मुगुम कर्मारोङ् गाउँपालिका वडा नं. ९	सेवाप्रवाह गरिरहेको
३	अस्थाइ सिमा प्रहरी चौकी मुगु गाउँ	मुगुम कर्मारोङ् गाउँपालिका वडा नं. २	सेवाप्रवाह गरिरहेको
४	ईलाका हुलाक कार्यालय पुलु, मुगु	मुगुम कर्मारोङ् गाउँपालिका वडा नं. ५	सेवाप्रवाह गरिरहेको
५	नेपाल खाद्य संस्थान पुलु डिपो	मुगुम कर्मारोङ् गाउँपालिका वडा नं. ५	सेवाप्रवाह गरिरहेको

श्रोतः गाउँपालिका पार्श्वचित्र

२.४.२ सडक, पुल तथा यातायात

मुगुम कर्मारोङ गाउँपालिका सडक यातायातको पहुँचका हिसाबले सबैभन्दा पछाडी रहेको छ। जिल्ला सदरमुकाम गमगडि देखि छाईल सम्म करिब ३ कि.मी. मात्रै सडक सञ्जालले जोडिएको छ।प्रवेश गरेको अवस्था छ। यातायातको प्रारम्भिक पूर्वाधारको रुपमा रहेका सडक, पुल तथा कलभर्टहरुको स्तरले त्यस क्षेत्रको विकास र समृद्धिको मार्ग कति सहज र प्रभावकारी छ भन्ने कुराको सङ्केत गर्दछ। अर्को शब्दममा भन्ने हो भने यातायात पूर्वाधारको अवस्था आर्थिक विकास र समृद्धिको एक प्रमुख आधार सूचक हो। आवधिक योजना तर्जुमा सर्वेक्षणका आधारमा यस पालिका भित्र ३ कि.मी. लम्बाई को सडक मात्रै निर्माण भएको छ। कुल २७ वटा पैदलमार्ग जसको लम्बाई १०७.५ कि.मी रहेको देखिन्छ। वडागत छलफल बाट नयाँ सडक निर्माणकालागि प्रस्ताव भएका छन्। विद्यमान सडकमा पूर्णकच्ची रहेको अवस्था देखिएको छ। मुगुम कर्मारोङ गाउँपालिकाको प्रत्येक वडामा सडक संजाल पुगेको छ। उल्लेखित पुला तथा

कलभर्टले यातयात सञ्चालनलाई एक बस्ति बाट अर्को बस्ति, टोल तथा बजार सम्म सहज पहुँच तथा आवगमन स्थापित गरेको अवस्था छ।

तालिका नं.२.३३ वडागत सडक सञ्जाल

क्र.स	नाम	लम्बाई (कि.मी.)	स्थान	वर्तमान अवस्था
१	छायाक्षेत्र खोला देखि डोल्फु गाँउसम्म गोरेटो बाटो	१२	वडा नं. १	गोरेटो बाटो
२	तिहार गुम्बा देखि डोल्फु गाँउ सम्म गोरेटो बाटो	२४	वडा नं. १	माग
३	छायल देखि चिमाथ सम्म पैदलमार्ग		वडा नं. २	
४	चेजाङ्ग फुक देखि निभाङ्ग सम्म जोड्ने सडक	१.२	वडा नं. ३	
५	टाखा गाउँ देखि ढङ्जा सम्म जोड्ने सडक (बाटो बनाउने)		वडा नं. ३	
६	आवासिय देखि तिसिम्पा जोड्ने गोरेटो बाटो गोरेटो बाटो	१.५	वडा नं. ३	मर्मतको माग
७	खारी गाउँ देखि खोलुङ्ग सम्म जोड्ने गोरेटो बाटो गोरेटो बाटो	२	वडा नं. ३	मर्मतको माग
८	छात्रेछा देखि खिम्नी सम्म गोरेटो बाटोको निर्माण आवश्यक २ (गाउँ लाभान्वित)	५	वडा नं. ३	नयाँ माग
९	तिहार देखि छायानाथ पर्यटन पदमार्ग		वडा नं. ४	नयाँ माग
१०	तिहार देखि क्रिमी कार्ति, छाया छन्तार खोला सम्म पुरानो बाटो		वडा नं. ४	मर्मत कार्य माग
११	तिहार बखरा देखि छायानाथ सुम्ना सम्म गोरेटो बाटो		वडा नं. ४	मर्मत
१२	पुल देखि कोटाङ सम्म गोरेटो बाटो	३.५	वडा नं. ५	
१३	छिनै चिस्तीम देखि गाउँ सम्म गोरेटो बाटो	६	वडा नं. ५	
१४	दाउरा गाउँ देखि ला सम्म घोडे बाटो	८	वडा नं. ५	
१५	सेरोग घर देखि रुपा घोडे बाटो	७	वडा नं. ५	
१६	सेरोग घर देखि थिङचिया सम्म गोरेटो बाटो	१२	वडा नं. ५	
१७	सेरोग घर देखि टुजिमा सम्म गोरेटो बाटो	४	वडा नं. ५	
१८	सेरोग घर देखि ता सम्म गोरेटो बाटो	४	वडा नं. ५	
१९	दाउरा गाउँ देखि डेवाङ सम्म गोरेटो बाटो	६	वडा नं. ५	
२०	सेरोग देखि दाउरा सम्म घोडेबाटो	५.५	वडा नं. ५	

२१	पुवा गाउँ देखि पुवा स्कुल सम्म सडक निर्माण गर्नु पर्ने		वडा नं. ६	नयाँ ट्र्याक खोल्ने
२२	रिउसा वगर देखि रिउसा गाउँ सम्म जोड्ने गोरेटो बाटो	३	वडा नं. ६	मर्मत गर्नु पर्ने
२३	ला ताड्मा देखि पुवा गाउँ जोड्ने गोरेटो बाटो		वडा नं. ६	मर्मत गर्नु पर्ने
२४	तुङ्रेधारा देखि मह गाउँ सम्म सडक (लाभांवन्वित घरधुरी ११६५)	२	वडा नं. ७	
२५	छाईला देखि महगाउँ सम्म सडक (लाभांवन्वित घरधुरी ११६५)	२.५	वडा नं. ७	
२६	टुङ्गेधारा देखि मह गाँउ जोड्ने गोरेटो बाटो	१.५	वडा नं. ७	
२७	छाईला देखि मह गाउँ जोड्ने गोरेटो बाटो	२	वडा नं. ७	
२८	महगाउँ देखि थाण्चा जोड्ने गोरेटो बाटो	२	वडा नं. ७	
२९	महगाउँ देखि रोङवुक जोड्ने गोरेटो बाटो	१.५	वडा नं. ७	
३०	महगाउँ देखि टाङवाक जोड्ने गोरेटो बाटो	४	वडा नं. ७	माग गरीएको
३१	महगाउँ देखि लिनिया जोड्ने गोरेटो बाटो	४	वडा नं. ७	माग गरीएको
३२	गमगढी छाइला भाङग्री देखि नाक्चालाग्ना जोड्ने सडक	९३	वडा नं. ८	निर्माणाधिन
३३	माङग्री गाउँदेखि विषेध सम्म कृषि ग्रामिण सडक	२०	वडा नं. ८	माग
३४	छायल चौर देखि चिमाथ जोड्ने सडक	३	वडा नं. ९	नयाँ ट्र्याक
३५	गमगढी, काउलोपानी हुँदै नाग्चे लाग्ना जोड्ने सडक	९३	वडा नं. ९	नर्माणाधिन
३६	छायल हुँदै पापुगाउँ जोड्ने सडक	३	वडा नं. ९	नयाँ माग
३७	छायल हँदै कोइराडासे जोड्ने सडक (गोरेटो बाटो छ)	४	वडा नं. ९	नयाँ ट्र्याक खोल्नुपर्ने
३८	छायला बाट कोच्याकाध सम्म पदमार्ग	२५	वडा नं. ९	
३९	चिमाथ मालिका हुँदै सातदह दुधदह पदमार्ग	४०	वडा नं. ९	
४०	छायला देखि गडुनानी पदमार्ग	५०	वडा नं. ९	
४१	चिमाथ देखि भोटे मालिका पदमार्ग	५	वडा नं. ९	
	जम्मा			
श्रोतः आवधिक योजना सर्वेक्षण, २०८०				

चित्र नं. २.१७ सडक सञ्जालको विवरण

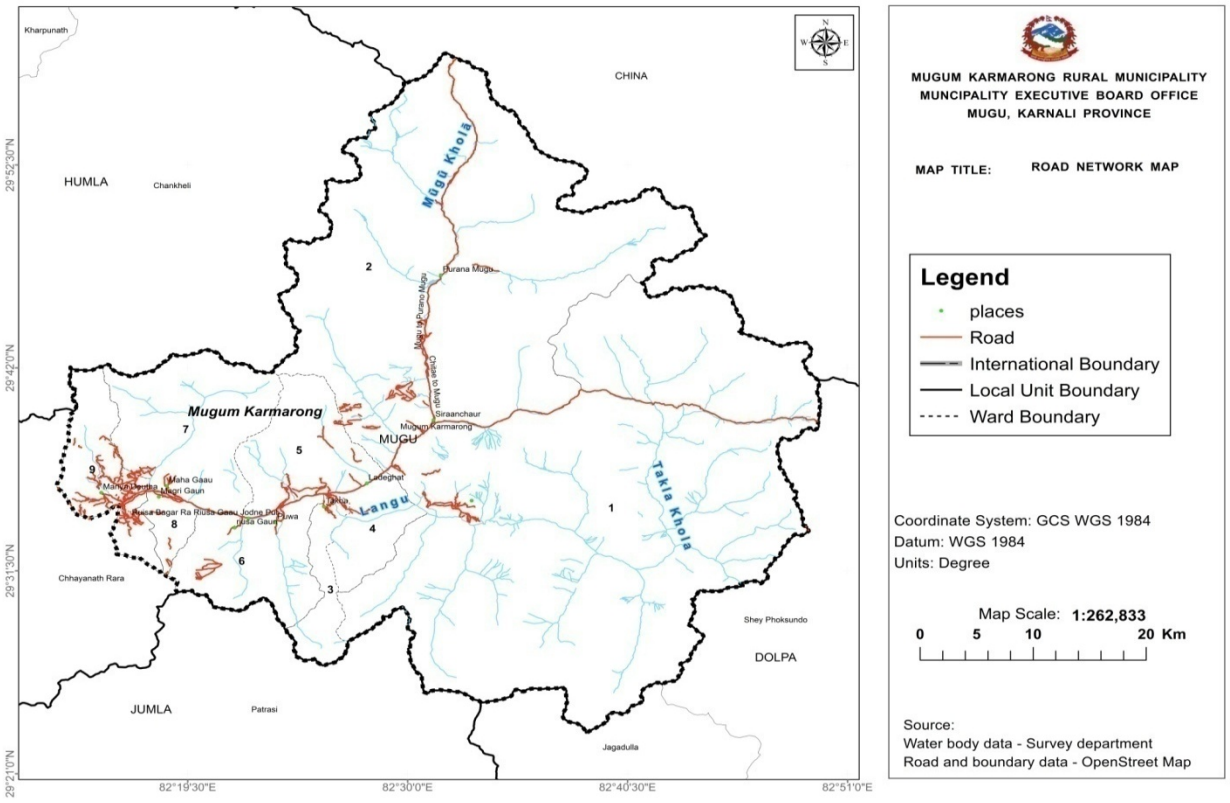

यस गाउँपालिकाको आर्थिक विकासको प्रमुख आधार उद्योग, व्यापार, व्यवसायको स्थापना, प्रवर्द्धन र विकास साथै कृषि तथा पशुपालनको व्यवसायिकरण तथा पर्यटनको विकास भएकाले सडक सञ्जाल विस्तर गर्न टोल तथा बस्ति र स्थलहरुमा यातायात पूर्वाधारको रुपमा सडक विस्तार गर्ने साथै ग्रामिण स्तरमा रहेका सवै वडा हरुलाई सडक सञ्जालले गाउँपालिका केन्द्र सम्म जोडने र वर्तमान गोरेटो बाटोलाई न्युनतम रुपमा ट्र्याक खोल्न अनिवार्य देखिएको छ। यस पालिका भित्र रहेका सडकहरुको सतहका आधारमा उपलब्ध विवरण देहाय बमोजिम रहेको छन्।

चित्र नं. २.१३ सडक सञ्जालको वडागत विवरण

तालिका नं. २.३४ आफ्नो घरअगाडिको सडकको वडागत अवस्थाका आधारमा घरधुरी विवरण

सडक प्रकार	वडा नं.									जम्मा (कि.मि)
	१	२	३	४	५	६	७	८	९	
गोरेटो	१२	९९.४	९.७		५६	३	७	२०	१२०	३२७.१
कच्ची सडक									३	३
ग्रावेल										०
कालोपत्रे										०

श्रोतः मुगुम कर्मारोङ गाउँपालिका, घरधुरी सर्वेक्षण, सन् २०२४

२.४.३ विद्युत तथा वैकल्पिक उर्जा

मुगुम कर्मारोङ गाउँपालिकामा सतप्रतिशत घर परिवारमा विद्युत सेवाको पहुँच पुग्न सकेको देखिदैन। उद्योगको विकास र विस्तारका लागि आवश्यक विद्युत पूर्वाधारका साथै व्यापारिक क्षेत्र, कृषि क्षेत्र, सिंचाईको प्रबन्ध समेतका लागि अझै थप व्यवस्थापन गर्नु पर्ने अवस्था छ। जलश्रोत मार्फत प्राप्त गर्न सकिने उर्जाको प्रचुर सम्भावना रहेको जस्तो मुलुकमा इन्धन र उर्जाको रुपमा प्रयोग हुँदै आर्को काठ दाउराको प्रयोगको अन्त्य गरी भविष्यमा मानवीय क्रियाकलापमा धेरै जसो आवश्यकता विद्युत बाटै व्यवस्थापन गर्न आवश्यक रहेको छ भने वैकल्पिक उर्जाको रुपमा सोलारको सम्भावना रहेकाले यसको समेत व्यवस्थापन गर्न अनिवार्य देखिन्छ।

राष्ट्रिय जनगणना २०७८ का आधारमा यस गाउँपालिकाका सबै वडा हरुमा विद्युत्को पहुँच पुगेको छैन। गाउँपालिकाको कुल घरधुरी मध्य सबै भन्दा धेरै ६५.१६ प्रतिशत घरपरिवारले सोलार, ३४.४० प्रतिशत घरपरिवारले विद्युत, ०.३६ प्रतिशतले घरपरिवारले क्यरोसिनको प्रयोग गरेको देखिन्छ। यस पालिका भित्र सबैभन्दा धेरै खाना पकाउने इन्धनको रुपमा दाउराको प्रयोग गरिन्छ, जसमा ९५.९१ प्रतिशत घरपरिवार खाना पकाउने इन्धनको रुपमा दाउरा प्रयोग गर्दछन्। यस गाउँपालिका भित्र वैकल्पिक तथा नविकरणीय उर्जाको रुपमा ३.७९ प्रतिशत घरपरिवारले LPG ग्याँसको प्रयोग गरेको अवस्था छ, ०.२९ प्रतिशत घरपरिवारले क्यरोसिन प्रयोग गरेको अवस्था छ भने। तसर्थ यस गाउँपालिकाले यस आवधिक योजना मार्फत विद्युत पहुँच नपुगेका घरपरिवारमा पहुँच विस्तार, उद्योग, व्यापार र व्यवसायका क्षेत्रमा क्षमता विस्तार साथै वैकल्पिक उर्जा व्यवस्थापन विशेष योजना तर्जुमा तयार गरी कार्यान्वयनमा ल्याउन आवश्यक देखिएको छ।

तालिका नं. २.३५ वडागत तहमा विद्युत पहुचको अवस्था

उर्जाका श्रोत र अवस्था	वडा नं.									
	१	२	३	४	५	६	७	८	९	जम्मा
इलेक्ट्रिसिटि	३	०	१२	०	१२७	१११	१	१	२१७	४७२
सोलार	१०५	२३५	२३	७८	६५	२	१९८	१८७	१	८९४
बायो ग्याँस	०	०	०	०	०	०	०	०	०	०
क्यरोसिन	०	०	३	०	१	०	१	०	०	५
अन्य	०	०	०	०	०	१	०	०	०	१
जम्मा घरधुरी	१०८	२३५	३८	७८	१९३	११४	२००	१८८	२१८	१३७२

श्रोतः राष्ट्रिय जनगणना २०७८

चित्र नं. २.१८ वडागत तहमा विद्युत पहुचको अवस्था

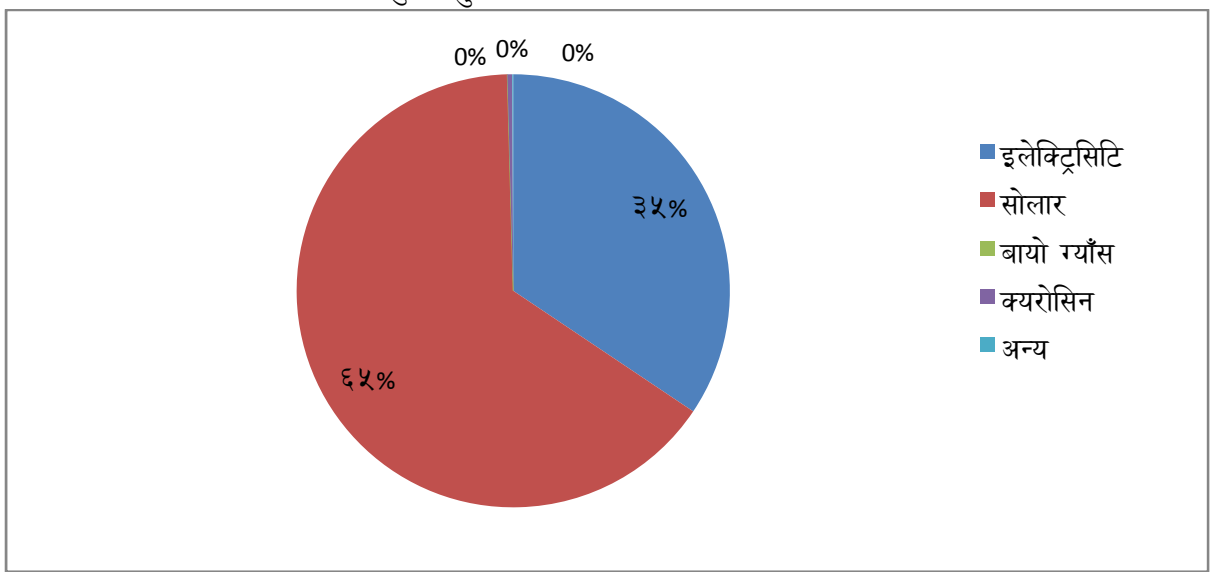

तालिका नं. २.३६ वडागत तहमा खानापकाउने उर्जाको प्रयोगको अवस्था

खाना पकाउने इन्धनका प्रकार	वडा नं.									जम्मा
	१	२	३	४	५	६	७	८	९	
काठ दाउरा	१०७	२३३	१५	७८	१९१	११४	१९६	१८८	१९४	१३१६
LPG ग्याँस, पेट्रोलियम	१	१	२३	०	२	०	४	०	२०	५२
विद्युतीय उपकरण	०	०	०	०	०	०	०	०	०	०
गोबर को चिप्री	०	०	०	०	०	०	०	०	०	०
गोबर ग्याँस	०	०	०	०	०	०	०	०	०	०
क्यरोसिन	०	०	०	०	०	०	०	०	४	४
अन्य	०	०	०	०	०	०	०	०	०	०
जम्मा घरधुरी	१०८	२३५	३८	७८	१९३	११४	२००	१८८	२१८	१३७२

श्रोतः राष्ट्रिय जनगणना २०७८

चित्र नं. २.१९ वडागत तहमा खानापकाउने उर्जाको प्रयोगको अवस्था

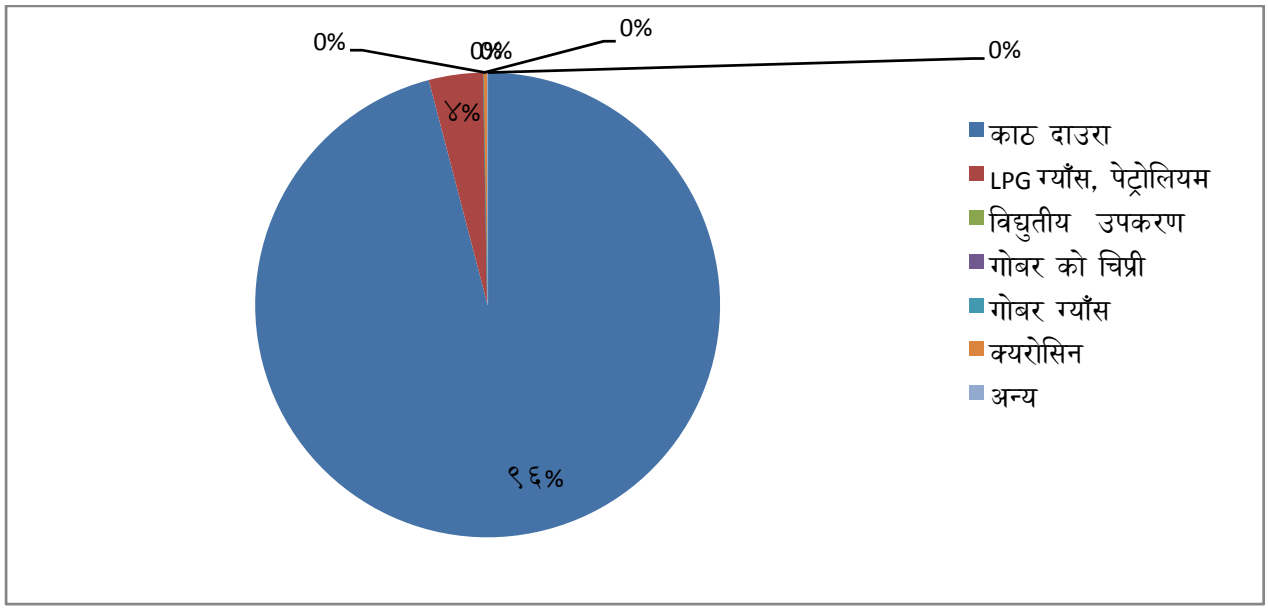

२.४.४ सूचना, सञ्चार तथा प्रविधि

मुगुम कर्मारोङ गाउँपालिकामा सूचना प्रविधिको पहुँच तिब्र गतिमा विस्तार र विकास भईरहेको अवस्था छ। केन्द्रीय तथ्याङ्क विभागले २०७८ को विवरणलाई आधार मानी तयार पारेको मुगु जिल्लाका स्थानीय तहहरुको बस्तुगत विवरण २०७८ का आधारमा यस गाउँपालिकामा रेडियोको प्रयोग गर्ने ३३२ घरपरिवार, टेलिभिजन प्रयोग गर्ने २२२, कम्पुटर/ल्यापटोप प्रयोग गर्ने २०१, इन्टरनेट प्रयोग कर्ता २०७ साथै टेलिफोन प्रयोगकर्ता २२२ तथा मोबाईल प्रयोगकर्ता २१८९ कुनै पनि उपकरण नभएको १४५ घरपरिवार र कम्तिमा कुनै एक उपकरण भएको १२२७ घरपरिवार रहेको अवस्था देखिन्छ। यस १० वर्षको अवधिमा यो संख्यामा तिब्र गतिले विकास भई यस गाउँपालिकामा करिब १५.०८ प्रतिशत जनसंख्या तथा घरपरिवारले नेट इन्टरनेटको सेवा सुविधा उपयोग गरिरहेको अनुमान गरिएको छ।

यसगाउँपालिकाको कार्यपालिका भवन र ७ वटा वडाकार्यालय भवनमा नेट इन्टरनेटको सेवा विस्तार भएको र बाकी २ वटा वडा कार्यालय भवन हरुमा विस्तार हुदै छ। ८ वटा विद्यालय समेत पहुँच विस्तार भएको र बाकि विद्यालयहरुमा विस्तार हुदै छ। विद्यमान अवस्थामा नेपाल टेलिकम, ऐनसेल, नेपल टेलिभिजन, रेडियो नेपाल, विभिन्न एफ एम रेडियो लगायतका प्रयास सवै सञ्चालन स्रोत साधन र ऐनटिसि, वोल्ड लिङ्क, लगायतका संस्थाहरुबाट नेट इन्टरनेटको सेवा प्रवाह हुदै आएको छ। यस गाउँपालिकाले कार्यपालिका भवन लगायतका मातहतका संम्पूर्ण कार्यालयहरु, विभिन्न विद्यालय लगायतका संघ संस्थामा सूचना प्रविधिका पहुँच विस्तार गरेको, कार्यपालिकाका धेरै जसो काम सरसफाईको माध्यम बाट गरिएको, एउटा विद्यालयमा विद्युतीय हाजिरीको व्यवस्था गरेको, सार्वजनिक खरिदकालागि विधुतीय दरभाउपत्र प्रणाली पूर्ण रुपले कार्यान्वयन गरेको, वेबसाइटर फेसबुक पेजमा दैनिक गतिविधि राखिने गरिएको, छिटो र सरल सूचना प्रवाहकालागि समुह ऐसएमऐस प्रणालीको अवलम्बन माध्यम बाट सञ्चालन गर्ने गरिएको छ। सूचना प्रविधिको व्यवस्थापन र प्रयोगमा यो गाउँपालिकाले अग्रणी भूमिका निर्वाह गरिरहेको भएता पनि वर्तमान परिवेश

बमोजिम अभाव तथा अपुग भएको यस प्रबिधि सँग सम्बन्धित विषय बस्तुलाई आवधिक योजना मार्फत गाउँपालिकाका सवै स्थानमा सूचना र संचारको सहज सेवा प्रवाहकालागि सम्बन्धित सेवा प्रदायक संस्था संगको समन्वय र सहकार्यमा विस्तार तथा व्यवस्थापन गर्न आवश्यक छ।

२.५ वन, वातावरण तथा विपद् जोखिम न्यूनीकरण र व्यवस्थापनको अवस्था

२.५.१ वन तथा जैविक विविधता

मुगुम कर्मारोङ गाउँपालिका भित्र १२ वटा सामुदायिकवन र ९ वटा कवुलियतवनको उपस्थिति रहेको तथा उल्लेखित वनजङ्गलका साथमा पाइने जैविक विविधताका आधारित विभिन्न प्रकारका जडिबुटी, चराचुरुंगी, वन्यजन्तु पाईने गरेको स्थानीयबासीको भनाइ रहेको छ। यस पालिकामा उपलब्ध वनजङ्गल तथा जैविक विविधताका विषयमा प्राकृतिक श्रोत र सम्पदा खण्डमा तालिका नं. २.३ उल्लेख गरिएको छ। यस क्षेत्रमा पाइने बन्य जन्तुको संरक्षण गर्न, वनक्षेत्र भित्र पाइने विभिन्न प्रकारका जडिबुटीको खोजि, संरक्षण र विकास गर्न, घाँस दाउराको नाममा हुने वन क्षेत्रको आनाधिकृत अतिक्रमण रोक्न, सामुदायिक वनजङ्गल भित्र पाइने सल्लो, धुपी, देवदार, गुराँस, उत्तिस, बाँझ, भोजपत्र, पिपल, खसु, चिमालो, गोव्रे सल्ला लगायतका रुख विरुवाको संरक्षण र सार्थक रुपमा स्थानीयबासीको जीवनस्तरको सुधारमा प्रयोग योग्य बनाउन वनजङ्गलमा आधारित उद्योग व्यवसायको स्थापना र विकास गर्न, साथै वृक्षारोपणको कार्यलाई प्राथमिकताका साथ अघि बढाउदै विद्यमान जैविक विविधतालाई थप विकास गर्न, आवश्यक घेराबार, अग्नि नियन्त्रणको प्रवन्ध लगायतका विषयमा यस आवधिक योजना मार्फत संघीय तथा प्रदेश सरकार सँगको सहयोग र समन्वयमा स्थानीय उपभोक्ता र गाउँपालीकाको संयुक्त प्रयास र साझेदारी सञ्चालन व्यवस्थापन गर्ने गरी दिगो योजना तर्जुमा र कार्यान्वयन गर्न आवश्यक रहेको महशुस गरिएको छ।

२.५.२ भूसंरक्षण तथा जलाधार व्यवस्थापन

आवधिक सेवा योजना सर्वेक्षण, २०८० का आधारमा यस गाउँपालिका भित्र कर्णाली, च्याम्नीगाड, रिउसखोला गरी कुल १२ वटा खोला खोल्सिहरु रहेका छन्। उल्लेखित खोलाहरु गाउँपालिकाका अन्य वडाहरूबाट समेत बग्ने भएका कारण यिनको प्रभाव प्राय सवै वडामा पर्ने गरेको अवस्था छ। उल्लेखित खोलाहरु मध्ये केहि खोलाहरुमा पानीका वहाव नियमित हुने गरेको छ भने केहीमा वर्षमा वर्षातको समयमा मात्र वहाव आउने गरेको अवस्था छ। वर्षाको समयमा प्रया सवै खोलाहरुमा वर्षातमा आउने पानीले छेउछाउको जमिन कटान गरी उर्वर भूमिलाई क्षति पुऱ्याईरहेको छ भने केहि अवस्थित बस्तीहरु समेत असुरक्षित रहेको अवस्था छ। उल्लेखित खोला तथा खाल्सीहरुलाई प्राकृतिक देनको रुपमा स्वीकार गरी यिनको सहि व्यवस्थापन गर्न सकियो भने यिनिहरुबाट राम्रो प्रतिफल प्राप्त गर्न सकिन्छ। यस गाउँपालिकामा रहेका उल्लेखित खोला तथा खाल्सीमा विगतमा देखिने सामान्य रुपमा तटबन्द लगाइदै आएको भएता पनि पूर्ण हुन सकेको छैन। यिनीहरुले वर्तमानमा पुर्याईरहेको क्षतिको अवस्था र भविष्यमा पुऱ्याउन सक्ने सम्भावनालाई केन्द्रबिन्दुमा राखेर प्राथमिकता निर्धारण गरी उर्वर भूमिको संरक्षण र आर्थिक उपार्जनमा सहयोगी बन्न सक्ने गरी जलाधार व्यवस्थापन गर्न यस आवधिक योजनाले सम्बोधन गर्न आवश्यक रहेको छ।

२.५.३ वातावरण व्यवस्थापन तथा जलवायु परिवर्तन अनुकुलन

मुगुम कर्मारोङ गाउँपालिका भौगोलिक विविधताले भरिपुर्ण गाउँपालिका हो। यहाँको भौगोलिक बनावट आनुसार यस गाउँपालिका मौसम तथा जलवायुमा पनि विविधता पाइन्छ। यहाँको मौसम अथवा जलवायुलाई उच्च पहाडी तथा हिमाली गरि दूई भागमा विभाजन गर्न सकिन्छ। गाउँपालिकामा खोलानाला, पोखरी तथा तालतलैयाहरु धेरै भएतापनि हिउँद र बिशेष गरि बर्षात हुनुभन्दा पुर्व गर्मि महिनामा अधिकांश खोलानाला, पोखरी तथा तालहरु सुख्खा हुने गर्दछन। यस गाउँपालिकाको औषत आधित्तम तापक्रम छ। गाउँपालिकामा ग्रिष्म ऋतु, गर्मी र हिउँदमा बढी जाडो महसुस हुन्छ। बंगालको खाडीबाट चल्ने मनसुनी वायुबाट यहाँ वर्षा हुने गर्दछ, जुन असार महिनाबाट सुरु भै भदौ महिनासम्म सक्रिय रहन्छ। हिउँदमा भने पशचिमी मनसुनी हावाबाट फाटफुट पानि पर्ने गर्दछ।

२.५.४ महामारी तथा विपद् व्यवस्थापन

मुगुम कर्मारोङ गाउँपालिकामा यदाकदा देखिने आउँ, ज्वरो लगायतका विषय बाहेक खासै महामारीको अवस्था यस गाउँपालिकामा रहेको छैन। आगलागीबाट हुने क्षतिबाट प्रारम्भिक रुपमै नियन्त्रित गर्न गाउँपालिकाका कार्यालय, वडा कार्यालयहरुका साथै गाउँपालिकाको हकमा पालिका क्षेत्रमा भूकम्प प्रतिरोधक भवन निर्माणमा संलग्न दक्ष/अदक्ष निर्माणकर्मिलाई तालिम दिने, विपद् व्यवस्थापनलाई प्रभावकारी बनाउन समिति मार्फत गाउँपालिका स्तरीय विपद् प्रतिकार्य योजनाको निर्माण गर्ने, बाढी प्रभावित क्षेत्रका जनताहरुको तत्काल उद्धार गर्नका लागि लाइफ ज्याकेट, डोरी नाउ आदि खरिद गरी सुरक्षा निकाय तथा जिल्ला दैबी प्रकोप उद्दार समितिसँग समन्वय गरी तयारी अवस्थामा रहने, गाउँपालिकामा विपद् व्यवस्थापन कोषको व्यवस्थापन गर्ने, विपद व्यवस्थापन सम्बन्धी तालिम सञ्चालन गर्ने, नदि कटान र भू-क्षयको खतरा हुने स्थानको पहिचान गरी ढुङ्गा, बालुवा र गिट्टी लगायत उत्खनन गर्ने कार्यमा बन्देज लगाउने, जलाधार क्षेत्रमा पानीको वहावलाई न्यूनीकरण गर्न सम्बन्धित विज्ञहरुको परामर्शमा जलाधार क्षेत्रको संरक्षण एवम् व्यवस्थापन कार्ययोजना निर्माण गर्ने, गाउँपालिका भित्र रहेको बाढी प्रभावित क्षेत्रहरुमा खोलाको दुवै तर्फ निश्चित क्षेत्र तोकी खनजोत गर्न निषेध गर्ने, प्रभावित क्षेत्रमा पुर्व सूचना प्रणालीको विकास वा अन्य उपयुक्त र आवश्यक सामग्रीहरुको व्यवस्था मिलाउने लगायत खोला बाढीको कटान पहिरो (लुकुवा पहिरो) लाई नियन्त्रण तथा रोकथाम (न्यूनीकरण) गर्न उपयुक्त व्यवस्था मिलाउने नीतिगत निर्णय समेत गरी अति जोखिम रहेको तथा प्रभावित क्षेत्र विपद् व्यवस्थापनको कार्य केहि हद सम्म हुँदै आएको छ। तथापी विपद् जोखिम न्यूनीकरण र विपद् व्यवस्थापनकालागि विपद व्यवस्थापन कोषलाई अझ प्रभावकारी बनाउदै सम्भावित जोखिम युक्त क्षेत्रको विवरण अद्यावधिक गर्ने, विपद् जोखिम न्यूनीकरण गरुयोजना तर्जुमा गर्ने र सोहि गुरुयोजना बमोजिम भावी कार्यक्रम कार्यान्वयन गर्ने तर्फ यस आवधिक योजना मार्फत अम्बोधन हुन अनिवार्य देखिएको छ।

२.६ सुशासन तथा संस्थागत व्यवस्थापन

संबिधान, स्थानीय सरकार सञ्चालन ऐन, प्रचलित ऐन कानून, दिगो विकास लक्ष्य र पन्द्धौ योजनाले अघि सरेका विकास लक्ष्य पुरा गर्न स्थानीय सरकारको हैसियतमा मुगुम कर्मारोङ गाउँपालिकाले सुशासन तथा संस्थागत व्यवस्था अन्तर्गत संस्थागत क्षमता विकास, राजस्व परिचालन, वित्तीय व्यवस्थापन, सार्वजनिक सुनुवाई बाट नागरिक संतुस्टि सर्वेक्षण तथा सामाजिक उत्तरदायित्व, आन्तरिक र अन्तिम लेखा परिक्षण, सेवा

प्रवाह, सूचना प्रविधिको प्रयोग, अन्तर निकाय समन्वय, वार्षिक समिक्षा आदिका क्षेत्रमा योजनावद्ध रुपमा क्रियाशिल हुन र सार्थक व्यवस्थापन गर्न अनिवार्य छ। यहाँ उल्लेख गरिएको विषय बस्तु मध्ये केहि विषयबस्तु सम्बन्धित विषय शिर्षक अन्तर्गत समेटिएकाले देहाय बमोजिमका विषयहरु यहाँ उल्लेख गरिएको छ।

२.६.१ स्थानीय नीति, ऐन तथा सुशासन

२.६.१.१ स्थानीय नीति

मुगुम कर्मारोङ गाउँपालिकाले पुनसंरचना ग्रहण गरेको प्रारम्भ बाटै नेपालको संबिधानमा भएका अनुसूची-८ समेतका व्यवस्था, स्थानीय सरकार सञ्चालन ऐन २०७४ मा भएका साथै र जनप्रतिनिधिलाई प्राप्त अधिकार, राष्ट्रिय योजना, दिगो विकासका लक्ष्यहरु, अर्थ मन्त्रालयबाट प्राप्त मार्गनिर्देशन, संघीय मामिला तथा सामान्य प्रशासन मन्त्रालयबाट जारी भएका परिपत्रहरू, गाउँपालिकाबाट गठित विभिन्न विषयगत समिति र राजश्व परामर्श समिति, सम्पूर्ण वडा समिति, बजेट, नीति तथा कार्यक्रम तर्जुमा समिति समेत बाट प्राप्त सुझावहरुलाई समेटेर आफ्नो नीति तथा कार्यक्रमहरु तर्जुमा तथा कार्यान्वयन गर्दै आएको छ। स्थानियबासि आम नागरिकहरुको विकासप्रतिको उच्च आकाङ्क्षालाई सुशासनको माध्यम बाट न्यायोचित रुपमा सम्बोधन गर्नकालागी गाउँपालिकाको दिगो विकास र समृद्धिका लागि राष्ट्रियता, लोकतन्त्र र कानूनी शासनलाई आत्मसात गर्दै शान्ति र स्थिरता कायम गर्न जनताद्वारा, जनताका लागि जनताको शासन भन्ने मुल सिद्धान्त लाई आत्मासात गर्दै मुगुम कर्मारोङ गाउँपालिकाको विकास र समृद्धिलाई यथार्थतामा परिणत गर्ने उद्देश्यका साथ आ.व. २०८०/०८१ कालागि आफ्ना नीति तथा कार्यक्रम तर्जुमा गरेको अवस्था छ। उक्त नीति तथा कार्यक्रमहरुको भावार्थ संक्षेपमा देहाय बमोजिम रहेको छ।

नीति तथा कार्यक्रमका उद्देश्यहरु

१) आर्थिक क्षेत्र :- उत्पादन, रोजगारी, व्यवसाय पवर्द्धन, सहकारी विकास, गरिबी निवारण

२) सामाजिक विकास :- अनिवार्य तथा निःशुल्क शिक्षा, समावेशी विकास, महिला तथा लक्षित वर्गशसक्तिकरण, स्वास्थ्य सेवामा सबै को समान पहुँच, अपाङ्ग मैत्री सेवा, स्वस्थ खानेपानी तथा सरसफाई र जनचेतना।

३) पूर्वाधार क्षेत्र :- यातायात संरचना निर्माण तथा विस्तार, जलविधुत, स्वास्थ्य तथा शिक्षा संरचना निर्माण र सेवा विस्तार, सार्वजनिक भवन निर्माण, ग्रामिण बाटो सुधार, अन्य सार्वजनिक निर्माण, शुद्ध खानेपानी रचना निर्माण।

४) वन, वातावरण तथा विपत् व्यवस्थापन :- बातावरण मैत्री विकास, जलवायु परिवर्तन अनुकुलन, तटबन्धन, विपत् प्रतिकार्य योजना निर्माण, विपत् व्यवस्थापन कोष।

५) संस्थागत विकास, सेवा प्रवाह र सुशासन :- आवश्यक कानुन निर्माण,मानव संशाधन आपूर्ति तथा विकास, विधुतीय सुचना प्रणाली विस्तार, प्रत्येक वडा मा इन्टरनेट सेवा विस्तार, सार्वजनिक सुनुवाई, आन्तरिक तथा बाह्य लेखा परिक्षण।

उद्देश्य पुरा गर्न आ.व. ०८०/०८१ का प्राथमिकताहरु

- मुगुम कर्मारोङ गाउँपालिकाले दिगो विकास लक्ष्य र पद्धौं योजना समेतले अघि सरेका विकास लक्ष्य समेत पुरा गर्दै जाने गरी दायरा बमोजिमका कार्यक्रमका प्राथमिकता निर्धारण गरेको र सोहि बमोजिम आफना वार्षीक योजना तथा कार्यक्रमहरु तर्जुमा गरेको अवस्था छ।
- जडीबुटी, पर्यटन प्रवर्द्धन, कृषि, पशुपालन व्यवसायिकरण तथा पुर्वाधार निर्माण गर्ने
- सडक पूर्वाधार निर्माण र स्तरोउन्नतीमा जोड़ दिने साथै यसका माध्यम बाट उद्योग, व्यापार र व्यवस्थापन क्षेत्रमा उल्लेख योगदान पुर्याउने
- पर्यटकीय गन्तव्यहरुको उजागर गरी आर्थिक उपार्जन सँग पर्यटन क्षेत्रलाई एकिकृत (tie up) गर्ने
- शिक्षाको गुणस्तरमा सुधार सहित वैकल्पिक विधिहरुको अवलम्बन गर्ने
- रोजगारीको अवसरमा वृद्धि गर्ने
- सामाजिक सुरक्षा भत्ता वितरणमा व्यवस्थित र सहजता ल्याउने
- संस्थागत क्षमतामा वृद्धि गर्ने
- वन तथा वातावरणको संरक्षण गर्ने
- सुशासनमा जोड़ दिने
- सेवा प्रवाहमा प्रभावकारिता ल्याउने

२.६.१.२ स्थानीय ऐन कानूनहरु

संबिधानत नेपालमा राज्य शक्तिको बाँडफाँड संघ, प्रदेश र स्थानीय तह गरी तिन तहमा विभक्त रहेको अवस्था छ। संबिधानको धारा ५७ मा स्थानीय तहको अधिकार अनुसूची-८ उल्लिखित विषयमा निहित रहनेछ र त्यस्तो अधिकारको प्रयोग यो संबिधान र गाउँपालिकाको हकमा गाउँ सभाले बनाएको कानून बमोजिम हुनेछ। यसरी गाउँ सभाले कानून बनाउदा संघीय तथा प्रदेश कानूनसँग नबाझिने गरी बनाउनु पर्नेछ र गाउँ सभाले बनेको त्यस्तो कानून संघीय तथा प्रदेश कानूनसँग बाझिएमा बाझिएको हदसम्म अमान्य हुनेछ भनी स्पष्ट व्यवस्था रहेको छ। यसै गरी स्थानीय सरकार सञ्चालन ऐन, २०७४ को परिच्छेद ५ को दफा २०, २१, र २२ मा स्थानीय तहले स्थानीय सरकारको हैसियतमा स्थानीय आवश्यकता बमोजिम आफ्ना अधिकारका क्षेत्रहरुलाई व्यवस्थित रुपमा सञ्चालन व्यवस्थापन गर्न स्थानीय कानूनको निर्माण गर्नु पर्ने र उक्तकानून निर्माण गर्न गरिनु पर्ने प्रक्रिया र पद्धति समेतको व्यवस्था गरेको छ। यस प्रकारको संबैधानिक तथा कानूनी आधारमा रहेर प्राप्त अधिकारलाई स्थानीय बासीको आवश्यकता र अपेक्षा पुरा गर्ने गरी आर्थीक विनियोजन ऐन, आर्थिक ऐन, न्यायिक समितिको (कार्यविधि सम्बन्धि) ऐन, करारमा प्राविधिक जनशक्ति नियुक्ति गर्ने कार्यविधि लगायतको १७ वटा ऐन, १९ वटा कार्यविधि र ११ वटा निति, नियमावली र मापदण्ड तर्जुमा गरी कार्यान्वयन गरिरेहेको छ।

उल्लेखित विवरणको अध्ययन गर्दा स्थानीय सरकारको हैसियतमा यस गाउँपालिकाले स्थानीय सरकार सञ्चालन ऐन बमोजिमका जिम्मेवारी निर्वाह गर्न, सुशासनलाई थप प्रभावकारी बनाउन र सबै कार्यहरुलाई बिधि सम्मत कार्यान्वयनमा ल्याउन अझ थप स्थानीय ऐन र कानूनहरुको निर्माण गर्नु पर्ने अवस्था देखिएकोले

यस आवधिक योजना मार्फत अति आवश्यक ऐन कानूनको निर्माणकालागि योजनाबद्ध कार्यको थालनी गर्ने वातावरण सिर्जना गर्न आवश्यक देखिएको छ।

२.६.२ संगठनात्मक विकास

संगठन विकास तथा व्यवस्थापन कुनै पनि संघ, संस्था, निकाय तथा कार्यालयको सुशासन तथा संस्थागत विकास र व्यवस्थापनको आधार संरचनाहो। बिकास निर्माण, सेवा प्रवाह र प्रशासनिक क्षेत्रका दैनिक कार्य जिम्मेवारीहरु सम्पादन तथा व्यवस्थापन हुदै आएको अवस्था छ। कुल कर्मचारीहरुमा प्रमुख प्रशासकीय अधिकृत सहित विगतमा गाउँपालिका तथा गा.वि.स. मा कार्यरत रहेका र विभिन्न कार्यालय बाट समायोजन भइ आएका साथै अत्यावश्यक सेवा अन्तर्गत कानूनको परिधि भित्र रही करारमा नियुक्ति गरी विकास निर्माण र सेवा प्रवाहका कार्यहरु सञ्चालन व्यवस्थापन हुँदै आएका छन्। स्थानीय सरकारको हैसियतमा यस गाउँपालिकाले आफ्ना दैनिक जिम्मेवारीहरुलाई सुशासनको माध्यम बाट सञ्चालन, व्यवस्थापन गर्न वर्तमानमा आवश्यक पर्ने साथै कर्मचारीको प्रवृतिमा विकास र स्थायीत्वकालागि संगठन विकास तथा व्यवस्थापन सर्वेक्षणको आवश्यकता महसुस गरी सो बमोजिमका कार्य सम्पन्न गरिसकेको अवस्था छ। वर्तमानमा कार्यरत कर्मचारी तथा जनशक्तिले मात्र यस पालिकाको विकास निर्माण र सेवा प्रवाहको जिम्मेवारी स्थानीय आवश्यकता बमोजिम पुरा गर्न केहि समस्या रहेको कारण संगठन तथा व्यवस्थापन सर्वेक्षण मार्फत प्राप्त प्रतिवेदनका आधारमा थप जनशक्तिको व्यवस्थापन गर्नुपर्ने आवश्यकता देखिएको छ भने करारमा रहेका कर्मचारीको वित्तियविकासको सुनिश्चित गर्न अनिवार्य छ।

तालिका नं.२.३७ कार्यरत कर्मचारी तहगत विवरण

तालिका नं. २.३७ कार्यरत कर्मचारीका तहगत विवरण		
१	अधिकृत स्तर आठौं तहमा	१
२	अधिकृत स्तर सातौं तहमा	५
३	अधिकृत स्तर छैठौं तहमा	१
४	सहायक स्तर पाँचौंमा	२४
५	सहायक स्तर चौंथोमा	१८
६	श्रेणि विहिन	१
जम्मा		५०

श्रोतः गाउँ कार्यपालिकाको अभिलेख

चित्र नं. २.२० सेवाको प्रकृति अनुसार कार्यरत कर्मचारीको विवरण

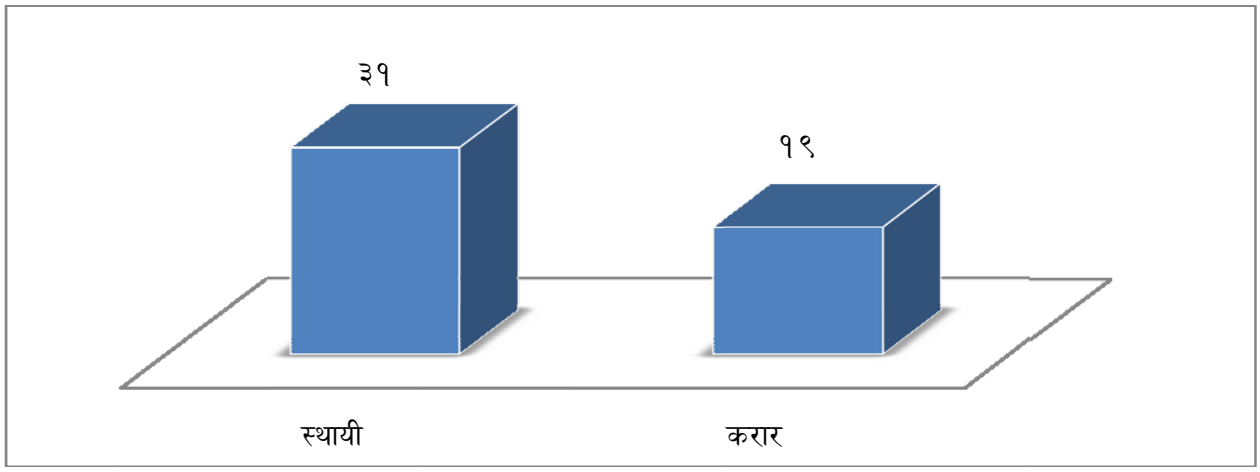

चित्र नं. २.२१ कार्यरत कर्मचारी तहगत विवरण

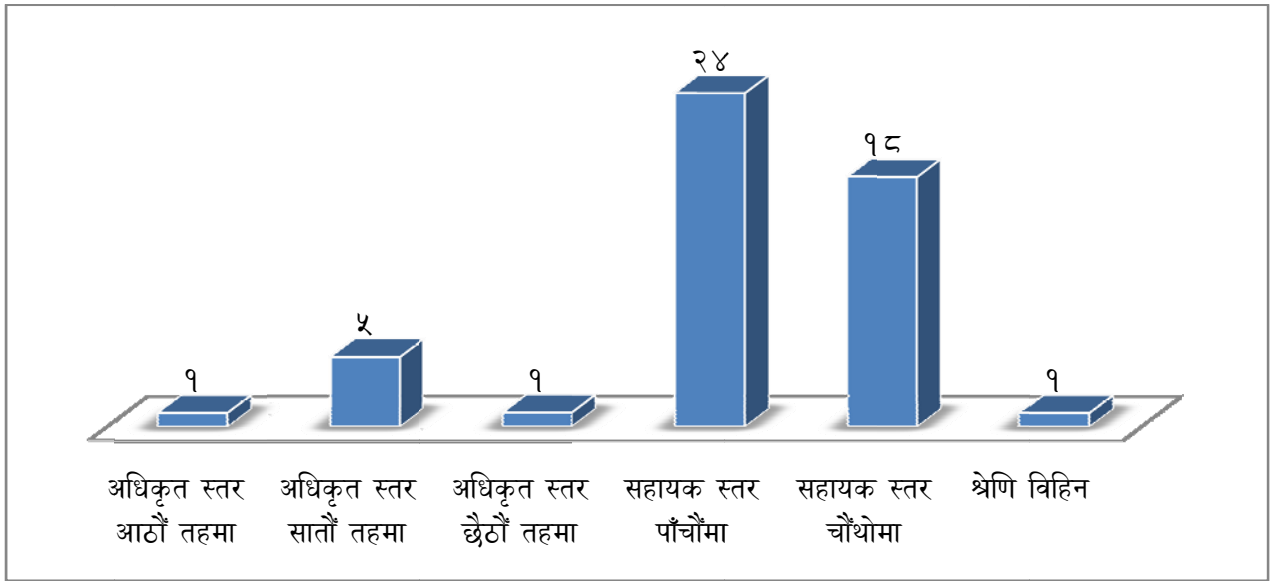

२.६.३ श्रोत परिचालन

मुगुम कर्मारोङ गाउँपालिकाले आफुमातहत रहेको मानवीय श्रोतलाई संगठन विकास तथा व्यवस्थापन सर्वेक्षणले निर्धारण गरेको कार्य विवरणका आधारमा परिचालन गर्दै आएको छ भने संघीय तथा प्रदेश सरकार बाट प्राप्त हुने वित्तीय हस्तान्तरन, सशर्त वा विशेश अनुदान वापद प्राप्त हुने साथै विभिन्न विकास साझेदारहरुबाट र आन्तरिक आय बाट प्राप्त हुने वित्तीय श्रोतलाई ऐन कानूनको परिधि भित्र रही विनियोजन ऐन मार्फत चालु खर्च र पुँजीगत खर्च (लगानी) अन्तर्गत परिचालन गर्दै आएको अवस्था छ। आ.व. २०७९/०८० मा यस पालिकाले प्राप्त गर्न सक्ने अनुमान गरिएको वित्तीय श्रोत लाई चालु खर्च अन्तर्गत कर्मचारी/जनप्रतिनिधिको सेवा सुबिधा, कार्यालय सञ्चालन खर्च र पुँजीगत लगानी अन्तर्गत भौतिक पूर्वाधार निर्माण विकास, आर्थिक विकास, वातावरण विकास, सामजिक विकास, वित्तीय व्यवस्थापन साथै संस्थागत

विकास र व्यवस्थापन क्षेत्रमा परिचालन गरिदै आएको अवस्था छ। यस पालिकाले आ.व. २०७९/८० कालागि गाउँ सभा बाट श्रोत परिचालन अन्तर्गत पारित गरिएको कुल खर्च तथा लगानी ९३.१८ प्रतिसत मात्र खर्च गर्न सकेको अवस्था छ भने उक्त खर्च तथा लगानी मध्ये कार्यालय सञ्चालन तथा प्रशासनिक क्षेत्र (सशर्त समेत) तर्फ ४८.५९ प्रतिसत र पुँजीगत तर्फ ५१.४१ प्रतिसत खर्च तथा लगानी गरेको अवस्था छ। चालु खर्च तर्फ सबै भन्दा बढी रकम कर्मचारी तथा जनप्रतिनिधिको सेवा सुविधा बापत खर्च भएको अवस्था छ भने कुल पुँजीगतको सडक, नाला, पूल कलभर्ट, भवन लगायतका सार्वजनिक निर्माणमा ८३.१० र अन्य पुँजीगत तर्फ १६.९० प्रतिसत खर्च वा लगानी भएको अवत छ।

यस पालिकाको आ.व. २०७९/०८१ को प्रगति समिक्षा प्रतिवेदन २०७८ का आधारमा पूर्वाधार विकास तर्फ ४९४ वटा योजना उपभोक्ता मार्फत, २० वटा योजना ठेक्का मार्फत, २०६ वटा वडा योजना मार्फत र ८५ वटा योजना संघसंस्था मार्फत सञ्चालन गरिएको थियो। यसरि सञ्चालनमा आएको योजनाहरु मध्ये २०६ वटा स्तरीय, २४९ वटा गाउँ स्तरीय र ३९ वटा संघ तथा प्रदेश स्तरीय रहेका देखिन्छ। उपभोक्ता मार्फत संचालित योजनाहरु मध्ये ४६३ वटा सम्पन्न भएका, ठेक्का मार्फतका सबै योजना सम्पन्न भएका तर क्रमागत अवस्थामा रहने गरिएका भने सोहि बमोजिम रहेका छन। यस अवधिमा यस पालिकाको श्रोत परिचालनका क्षेत्र देहाय बमोजिम रहेका छन्।

तालिका नं. २.३८ मुगुम कर्मारोङ गाउँपालिकाका, आ.व.२०७९/०८ को श्रोत परिचालनको विवरण

क्र.सं.	खर्च शिर्षक	खर्च रकम रु.	खर्च प्रतिशत
१	चालु खर्च		
	पूजीगत खर्ग		
	जम्मा		
२	प्रशासनिक खर्च		
	कार्यक्रम खर्च		
	जम्मा चालु खर्च		
३	सार्वजनिक निर्माण		
	अन्य पूँजिगत		
	जम्मा पूँजीगत खर्च		

श्रोतः गाउँ कार्यपालिकाको अभिलेख तथा प्रगति समिक्षा प्रतिवेदन,२०८०

२.६.४ योजना व्यवस्थापन

संबिधान तथा स्थानीय सरकार सञ्चालनऐन मार्फत स्थानीय तहहरुलाई प्राप्त विकास निर्माण र सेवा प्रवाह सम्बन्धिका जिम्मेवारी व्यवस्थापन गर्न मुगुम कर्मारोङ गाउँपालिकामा १२ शाखा, १ ईकाइ, १ केन्द्र र स्वास्थ्य संस्था/स्वास्थ्य केन्द्र रहेका छन् भने ९ वटा वडा समितिका कार्यालयहरु रहेका छन्। यस गाउँपालिकामा अधिकृत आठौं तहमा १, सातौं तहमा ५ जना र छैटौं तहमा १ जना गरीजम्मा ७ जना, सहायक स्तर पांचौंमा २४, सहायक स्तर चौथोमा १८ र १ जना श्रेणीविहिन गरी कुल ५० जना कर्मचारी

(जसमध्ये १९ जना करारमा कार्यरत रहेको देखिन्छ) बाट बिकास निर्माण, सेवा प्रवाह र प्रशासनिक क्षेत्रका दैनिक कार्य जिम्मेवारीहरु सम्पादन तथा व्यवस्थापन हुँदै आएको अवस्था छ।

योजनाको तर्जुमा समिति मार्फत पेश भएका विषयगत तथा क्षेत्रगत योजनाहरु क्रमश गाउँ कार्यपालिका हुदै गाउँ सभा बाट पारित भए पछी कार्यान्वयनमा आउने गरेको अवस्था छ। सवै शाखाहरुलाई निर्धारण गरिएको कार्य विवरणका आधारमा विषयगत शाखा अन्तर्गतका योजनाहरु सञ्चालन तथा व्यवस्थापन गर्ने जिम्मेवारी मुख्य गरी सम्बन्धित शाखाको रहेको छ। गाउँ सभा बाट स्वीकृत भएका योजना, आयोजना तथा परियोजनाहरुको वास्तविक लागत तयार पारी वार्षिक खरिद योजना बमोजिम सम्बन्धित शाखा प्रमुखले प्रस्ताव तयार पारी प्रमुख प्रशासकीय अधिकृतबाट कार्यान्वयनकालागि स्वीकृत भएपछि निम्नानुसार कार्यान्यनमा जाने व्यवस्था रहेको छ। गाउँ सभा बाट पारित वा स्वीकृत भएका विषयगत योजनाहरु मध्ये सवै विषयगत भौतिक पूर्वाधारका योजनाको हकमा योजना शाखा र पूर्वाधार विकास तथा प्राविधिक शाखाको जिम्मेवारी रहने व्यवस्था रहेको छ। निर्माण व्यवसायी, उपभोक्ता समिति वा परामर्शदाता सँग भएको निर्माण सञ्चालन तथा व्यवस्थापन सम्झौता बमोजिम कार्यान्वयनमा गएका योजनाहरुको गुणस्तर कायम राख्न पालिकाको हकमा उपप्रमुखको अध्यक्षतामा गठित अनुगमन समिति मार्फत अनुगमन गर्ने तथा वडाको हकमा वडा अध्यक्षको संयोजकत्वका गठित अनुगमन समितिले अनुगमन गरी यथार्थ विवरणका आधारमा पेश भएको प्रतिवेदनका आधारमा निर्माण प्रगति गुणस्तर सुधार वा योजना सम्पन्न पछी फरकफरक हुने व्यवस्था रहेको छ। तसर्थ वर्तमानको आवश्यकता बमोजिम संगठन विकास तथा व्यवस्थापन सर्वेक्षण मार्फत प्राप्त प्रतिवेदन बमोजिम थप व्यवस्थापन गर्ने तर्फ आवधिक योजना परिलक्षित गर्नु पर्ने आवश्यकता देखिएको छ ।

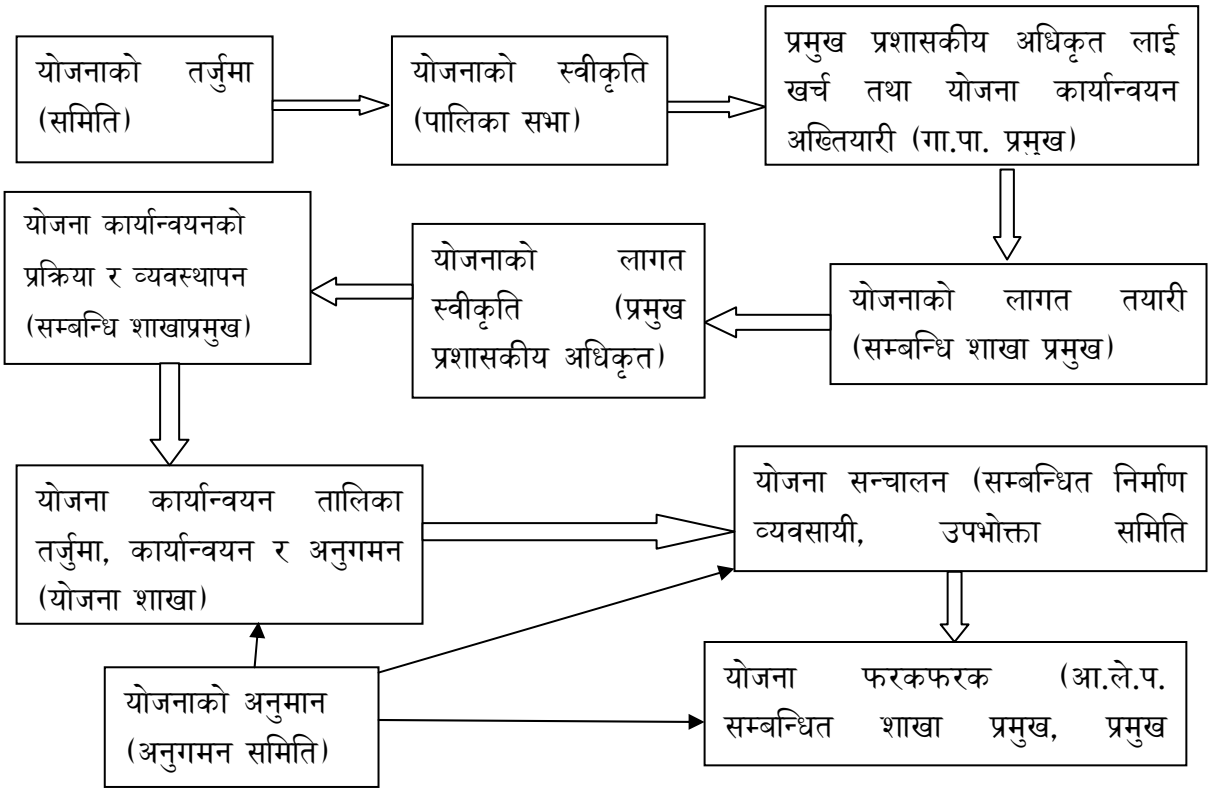

परिच्छेद ३ (तिन)
सोच तथा विकासको अवधारणा

३.१ पृष्ठभूमि

कुनै पनि देश, भूगोल वा क्षेत्रको दिगो विकासको आधारमा पुग्ने वा प्राप्त गर्ने स्वरूप वा प्रतिफल सँग सम्बन्धित रहन्छ। मुगुम कर्मारोङ गाउँपालिकाको हकमा समेत आवधिक योजना तर्जुमाको सन्दर्भमा दिर्घकालिन सोच निर्माण एक अनिवार्य शर्त हो। दिर्घकालिन सोचले भविष्य वा दिर्घकालिन हासिल गर्न चाहेको सम्बन्धित स्थान वा क्षेत्रको विकासको आदर्श अवस्थाको परिकल्पना गर्दछ। मुगुम कर्मारोङ गाउँपालिका आफ्नो स्थापनाकाल बाटै दिगो विकासको माध्यमबाट एक समृद्ध र व्यवस्थित गाउँको रुपमा निर्माण विकास गरी मानव बसोबासकालागि सुविधा सम्पन्न गाउँपालिकाको रुपमा विकास गर्न क्रियाशिल रहेको छ। मुगुम कर्मारोङ गाउँपालिकाले आफ्नो क्षेत्र भित्रका सम्भावना र अवसरहरुको पहिचान गरी तिनीहरुको प्राथमिकता क्रमका आधारमा दीर्घकालिन सोच निर्माण गरेको छ। यस पालिकाले आगामी २० वर्ष भित्र के कस्ता प्रगति हासिल गरी आफ्नो भौगोलिक स्वरुपलाई शहरी सजावट सहितको आकार दिन सकिन्छ र यस सजावट बाट स्थानीयबासीको जीवनस्तरमा के के परिवर्तन तथा विकास हुन सक्छ भन्ने विषयगत परिमाणात्मक लक्ष्य सहितको आवधिक योजना तयार गरेको छ। यस गाउँपालिकाले २०८१/०१/०३ गते सम्म संचालित दिर्घकालिन सोच निर्माण तथा योजना प्राथमिकिकरण कार्यशाला गोष्ठी मार्फत पालिकामा रहेका विद्यालय समस्या, चुनौती, सम्भावना र अवसरहरुलाई केन्द्रबिन्दुमा राखेर देहाय बमोजिम विकास सम्भावनाका प्राथमिकता प्राप्त विषयगत क्षेत्र निर्धारण गरी दीर्घकालिन सोच निर्माण गरेको छ।

तालिका २३: मुगुम कर्मारोङ गाउँपालिकाको योजना प्राथमिकताका क्षेत्र

योजनाका क्षेत्रहरु	प्राथमिकता
• शिक्षा	पहिलो
• पूर्वाधार	दोस्रो
• स्वास्थ्य	तेस्रो
• कृषि	चौंथो
• पर्यटन	पाँचौ
• रोजगार (उद्योग धन्दा)	छैंठो
• सामाजिक न्याय र समानता	साँतौ

३.२ प्रमुख समस्या तथा चुनौती

संघीयताको कार्यान्वयन सँगै मुगुम कर्मारोङ गाउँपालिका पुन संरचित भएको करिब ६ वर्ष व्यतित हुन लागेको अवस्था छ। यस गाउँपालिकालाई संबिधान र स्थानीय सरकार सञ्चालन ऐन मार्फत अधिकारहरुको पूर्ण कार्यान्वनयको माध्यम बाट स्थानीयबासीको वर्तमान जीवनस्तरमा सुधार गरी समृद्धि निर्माणको हिसाबले अग्रणी गाउँपालीकाको रुपमा विकास र व्यवस्थापन गर्न विद्यमान समस्या तथा चुनौती लाई तहगत रुपमा व्यवस्थापन गरी अघि बढ्न अनिवार्य रहेको अवस्था छ। यस गाउँपालिकाको वर्तमान अवस्थाका बारेमा

विभिन्न स्थानीय सरोकारवालाहरु, कार्यशाला गोष्ठीका सहभागीताहरु सँगको अन्तरक्रिया तथा उपलब्ध तथ्याङ्क र विवरणका आधारमा समग्र रुपमा देहाय बमोजिमका समस्या तथा चुनौतिहरु रहेको र तिनको सहज समाधान तर्फ यो आवधिक योजना लक्षित हुनु पर्ने अवस्था देखिएको छ।

क्र.सं.	विषयगत क्षेत्र	समस्या/चुनौतीहरु
३.२.१	नागरिक सहभागिता	• गाउँपालिकाको सामाजिक आर्थिक रुपान्तरण गर्न गाउँपालिकाबासीको सार्थक सहभागिता न्यून • लक्ष्य र सिपयुक्त जनशक्ति उचित उपयोगमा कमि र श्रम शक्ति युक्त प्रतिभा पलायन • पूर्वाधारहरुको नयाँ स्थिति र परिवर्तनअनुसार गाउँपालिकाको भौतिक विकासको अवधारणामा परिवर्तन ल्याउन अझै थप प्रयासको खाँचो • आन्तरीक बसाइसराईले कारणले बसाइसराईले जनसहभागितामुलक कार्य गर्न कठिनाइ
३.२.२	जनसंख्या	• केन्द्रीय तथ्याङ्क विभागले सार्वजनिक गरेको जनगणना, २०७८ को प्रतिवेदन आधारमा महिला ३२५९ रहेका छन् भने २९६३ पुरुष गरि मुगुम कर्मारोङ गाउँपालिकाको कुल जनसंख्या ६२२२ रहेको छ। मुगुम कर्मारोङ गाउँपालिका वार्षिक वृद्धिदर १.३७ प्रतिशत रहेको छ। • जनसंख्याको बनावटमा झन्डै दुई तिहाई अंश बालक र जेष्ठ नागरिकहरुले ओगटेको हुँदा शिक्षा, स्वास्थ्य, रोजगारी र युवा विकासको क्षेत्रमा थप प्रयासको आवश्यकता
३.२.३	भौतिक योजना तथा विकास	• दिगो विकासमा आधारित योजनाको अभाव • गाउँपालिकामा योजनाबद्ध विकासको प्रारम्भ नभएकोले यससँग सम्बन्धित अल्पकालीन तथा दीर्घकालीन योजनाहरू छनौट गरी योजनाबद्ध रूपमा सञ्चालन हुन नसकेको • जोखिमयुक्त तथा छरिएर रहेका बस्तीहरुमा सुरक्षित आवास र आधारभूत सेवाको पहुँच विस्तार हुन नसकेको • गाउँपालिका विकासका लागि नयाँ सोच विकासको आवश्यकता • आर्थिक समृद्धि निर्माणमा प्रत्यक्ष योगदान पुऱ्याउने पूर्वाधारहरुको कमी • सिंचाईका लागि प्रशस्त पानी हुँदापनि यसको दीर्घकालीन व्यवस्थापन हुन नसकेकोले खेतीयोग्य जमिन वाँझो रहेको र वर्षाको पानीमा निर्भर हुनु परेको, • सार्वजनिक भवन, सभासम्मेलन र सामुदायिक अन्तरक्रिया गर्ने व्यवस्थित सामुदायिक भवनहरूको अभाव रहेको, • सडक

		• हालसम्म पनि सडक सञ्जालको विकास नहुनु • सडक सञ्जाल नभएकोले लागत अत्याधिक हुनु • सडक गुरुयोजनाको निर्माण तथा कार्यान्वयन • सडक, पक्कि मोटरेवल पुल तथा कलभर्ट हरुको निर्माण विकासको आवश्यकता • वर्तमानमा निर्मित पूर्वाधारहरुको मर्मत सम्भारको संयन्त्र सहितको दिगो व्यवस्थापन • यर्थात फरक, मापदण्डको अभाव २. ढल तथा सतह नाला • गुरुयोजनाको अभाव • तत्कालिन स्थानीय समस्या हल गर्ने कार्यमा मात्र जोड़ • निर्मित पूर्वाधारको नियमित मर्मत सम्भारको अभाव • गाउँपालिकाको केहि भू-भाग बाढी तथा पहिरो बाट प्रभावित ३. खानेपानी • शुद्ध र सुरक्षित खानेपानीको अपर्याप्तता • वितरण लाइनको अभाव • खानेपानिको मुख्य स्रोत संरक्षणको अभाव • पानी भण्डारण ट्याङ्कीहरुको अपर्याप्तता • नियमित मर्मत संभारको अभाव • नियमित पानीको गुणस्तरमा परिक्षण हुने नगरेको • विभिन्न NGO/INGO हरुसँगको समन्वयमा कमी ४. विद्युत • गाउँपालिकाको अधिकांश स्थानहरूमा विद्युत् सुविधा नपुगेको, • स्थानीय रूपमा साना जलविद्युत् केन्द्रहरूको स्थापना र उत्पादन पर्याप्त गर्न नसकिएको, • अपर्याप्त आपूर्ति र सिमित • नयाँ क्षेत्रमा लाइन विस्तारको समस्या • अनियमित आपूर्ति ५. दुर सञ्चार • गाउँपालिका भित्रका सबै बस्तीहरुमा सञ्चार सेवा पुग्न नसकेको र कतिपय सेवामूलक सार्वजनिक स्थलमा इन्टरनेट सेवा पुग्न नसकेको, • अधिकांस गाउँहरु मुवायल नेटवर्क बाट वञ्चित ६.गाउँपालिकाको वातावरण • आयात निर्यात केन्द्रहरुको अभाव तथा अव्यवस्थित चाइना तर्फ आवत

		जावत तथा आयात निर्यात गर्ने वातावरण नभएको • फोहोरमैला प्रसोधन केन्द्र तथा ल्याण्डफिल साइड सहितको दिगो फोहोर मैला व्यवस्थापन हुन नसकेको • फोहोर व्यवस्थापन गर्ने वैकल्पिक उपायहरुको कमी • विभिन्न NGO/INGO हरुसँगको समन्वयमा कमी ७. पूर्वाधारयुक्त खेलमैदानको अभाव
३.२.४	सामाजिक पूर्वाधार तथा सेवा	१. मानव संसाधन विकास • गणनायोग्य संख्यामा बालबालिका विद्यालय बाहिर रहनु • गाउँपालिका क्षेत्रभित्र सरकारी विद्यालयहरूको कमजोर व्यवस्थापन, पाठ्य सामग्रीको अभाव, विषयगत शिक्षकको अभाव, आधुनिक प्रविधिमा पहुँचको अभाव, प्रभावकारी अनुगमनको अभावका कारण विद्यालय शिक्षाको गुणस्तर कमजोर हुँदै गएको, • प्राविधिक र जीवन उपयोगी शिक्षाको व्यवस्था हुन नसकेको, • सामुदायिक विद्यालयहरुमा विद्यालय छाड्ने दर (Droupout rate) अत्याधिक हुनु साथै तहको वृद्धि सँगै (Droupout rate) बढ्दै जानु • मुलधारको शिक्षा छोडि बौद्ध शिक्षा (लामा) प्रति आकर्षण हुनु • सञ्चालनमा रहिरहेका समुदायिक विद्यालयहरुमा बालमैत्री पूर्वाधार तथा भौतिक सुविधाहरुको अपर्याप्तता • शिक्षित महिलाहरुको संख्यामा प्रयाप्त वृद्धि हुन नसक्नु साथै सिप तथा क्षमता विकास तालिमको अभाव रहनु • महिलाहरुलाई रोजगारी दिन हिच्किचाउने पुरातनवादी संस्कार यथावत रहनु • महिलाले घरको मात्र काम गर्न सक्छन, घर बाहिर काम गर्नु हुदैन भन्ने प्रचलनमा खासै परिवर्तन आउन नसकेको • दलित, उत्पडित, असहाय वर्ग एवं महिलाको शसक्तीकरण हुन नसकेको, • स्थानीय विकासमा युवाहरूको संलग्नतालाई परिचालन गर्न तथा सीप तथा तालिमको व्यवस्था गर्न नसकेको, • साहित्य, कला र संस्कृतिको प्रर्वद्धन तथा संरक्षण गर्न नसकेको, २. सामाजिक सुरक्षा • दक्ष र विशेषज्ञ चिकित्सक सहितको सुविधा युक्त अस्पतालको आवश्यकता • बालबालिका तथा महिलाको स्वास्थ्य प्रजनन् स्वास्थ्यमा सुधार, सरुवा रोग (झाडापाखाला, आउ, हैजा अन्य रोग, HIV आदि) नियन्त्रणमा

		थप प्रयासको आवश्यकता • खाद्य गुणस्तर नियन्त्रण हुन नसकेको • स्वास्थ्य संस्थाहरूमा औषधी, आवश्यक प्रयोगशाला, गुणस्तरीय स्वास्थ्य सेवा तथा अपांगमैत्री सुविधाको अभाव रहेको, • असहाय, अशक्त, बालबालिका, जनजाति, दलित, महिला, अपाङ्ग, ज्येष्ठ नागरिक आदिलाई उचित समयमा सेवा सुविधा दिन नसकेको, • आपतकालीन तथा प्राकृतिक प्रकोप न्यूनिकरणकालागि दिगो योजनाको अभाव • महिला, असक्त, असहाय, विधवा तथा जेष्ट नागरिक संरक्षण तथा सुरक्षाकालागि दिगो योजनाको अभाव • गरिवी निवारण र सामुदायिक विकास, तथा लक्षित समूह समावेशीकरण र शसक्तिकरणका लागि थप प्रयासको खाँचो • ग्रामिण गरिवी (Rural Poverty) को मात्रा सोचे अनुरुप घट्न नसक्नु • गाउँपालिकामा योजना बद्ध रुपमा रोजगारी सिर्जना क्षेत्रमा थप कार्यक्रमको आवश्यकता • विशेष गरी दलित जनजाति मधेसी समुदाय तथा अन्य विभिन्न क्षमता भएका नागरिकहरुको पहुँचमा अभिवृद्धि गर्ने दिर्घकालिन योजना र कार्यक्रमको अभाव रहेको • समाज तथा परिवारमा महिला विरोधी आर्थिक राजनैतिक र सांस्कृतिक संरचना र मान्यता कायम रहिरहेको • महिला असमानता न्यून गर्न चेतना, सूचना र आय आर्जनको बृहत प्याकेज कार्यक्रम जरुरि रहेको • सूचना, चेतना, आयआर्जन र सहभागिता सम्बन्धी विशेष कार्यक्रम सञ्चालन हुन नसकेको • कृषि भूमिहीन परिवारलाई उचित व्यवस्थापन गर्न नसकेको, • विकास आयोजनाहरूमा अशक्त, दलित, जनजाति, महिला, बालबालिका, अपाङ्, उत्पिडीत समुदायको प्रतिनिधित्व कम रहेकाले उनीहरूको सहभागिता सुनिश्चित हुन नसकेको, • निर्माण संरचनाहरूमा अपाङ्ग, अशक्त तथा बालमैत्री हुन नसकेको, • नीतिगत तहमा पीछडिएका समुदायको पहुँच नभएको, • जनचेतना कार्यक्रमहरू पर्याप्त नभएको, • वृद्ध वृद्धा तथा असहायका लागि आश्रय स्थलको व्यवस्थापन नभएको, • स्थानीय स्तरमा रहेका धार्मिक, सांस्कृतिक, प्राकृतिक र ऐतिहासिक सम्पदाहरुको उचित संरक्षण हुन नसकेको,

		• स्वच्छ पिउने पानीको अवधारणा अनुसार एक घर एक धाराको व्यवस्था हुन नसकेको, • युवाहरुको संर्वाङ्गिण विकास र शारीरिक स्वच्छताका लागि पर्यावरण मैत्री खेलकुद र खेल संरचनाको विकास हुन नसकेको,
३.२.५	आर्थिक तथा रोजगारी स्थिति (Rural and Urban Economy)	• १. श्रमशक्ति र रोजगार • निम्न आय भएका तथा सिप र क्षमता कम भएका मानिसहरु श्रमिकको रुपमा निर्माण, व्यापार र कृषिमा संलग्न • सिप र क्षमता सहितका स्तरीय जनशक्ति वैदेशिक रोजगारीका लागि विदेश पलायन भएका तथा रहेका जनशक्तिको उचित उपयोग हुन नसकेको • स्वरोजागरमुलक व्यवसायिक तालिमको कमी २. व्यवसायिक, औद्योगिक तथा व्यापारिक क्षेत्र • कृषि तथा पशुपन्छीपालनको व्यवसायिकिकरणमा थप प्रयासको खाँचो साथै निकासी योग्य कृषि तथा पशुपन्छी बाली उत्पादनमा कमी • कृषि कार्यकालागि आवश्यक मल तथा सिंचाईको अपर्याप्तता • गाउँपालिका क्षेत्र भित्रका प्राकृतिक, सांस्कृतिक तथा पर्यटकीय सम्पदानको संरक्षण, सम्बर्द्धन विस्तार हुन नसक्नु • घरेलु तथा परम्परागत सिपमा आधारित उद्योगहरु लाई प्रोत्साहन र बजार सुनिश्चितताको अभाव • नीति नियम मा स्पष्टता साथै सरकारी संयन्त्र भरपर्दो नहुनु • समयानुकुल प्रविधिको विकास हुन नसक्नु • आर्थिक विकास साथै वातावरण संरक्षण र सम्बर्द्धनकालागि बनेका ऐन नियमको कार्यान्वयन प्रभावकारी हुन नसक्नु • अव्यवस्थित बजार तथा व्यापारी र व्यवसायिक बीच समन्वयको अभाव • आर्थिक विकासका क्षेत्रलाई रोजगारी सिर्जना सँग आवद्ध गर्न नसक्नु • कृषि तथा पशु सेवा केन्द्रहरूको उचित व्यवस्थापन हुन नसकेकोले कृषकहरूले प्राविधिक सेवाहरू समयमा पाउन नसकेको, • कृषि तथा पशुपालन व्यवसायलाई प्रविधिसँग जोडि व्यावसायिक तथा औद्योगीकरण गर्न नसकेको, • बाली संरक्षण र भण्डारणको उचित व्यवस्था हुन नसकेकोले खाद्य सुरक्षामा समस्या देखिएको, • कृषि र वनमा आधारित उत्पादित जडिबुटी उचित बजार पाउन नसकेको,

		• कृषि व्यावसायिकरणका लागि एकीकृत कृषि प्रर्वद्धन कार्यक्रमहरु संचालन हुन नसकेको, • गाउँपालिकाबाट निर्यात हुने वस्तुहरूको पहिचान र उत्पादन हुन नसकेको, • भूबनोटको जटिलता र पर्याप्त स्रोतको अभावका कारण कृषि योग्य जमिनमा सिँचाइको सुविधा सहज हुन नसकेको, • पर्यटन उद्योगका विषयमा व्यावहारिक ज्ञानको अभाव, पर्यटन मैत्री संस्कारको अभाव, पर्यटकीय स्थलहरुको मौलिकपनाको जगेर्ना, संरक्षण, सम्बर्द्धन र प्रचार प्रचार हुन नसकेको, • पर्यटकीय सम्भावना भएका छायाँनाथ धाम, बचन बोल्ने गुम्बा, तिहार गुम्बा, रुहयिगागा साङ्मीछा लगायत कतिपय पर्यटकीय क्षेत्रहरूको पहिचान र संरक्षण हुन नसकेको, • सांस्कृतिक सम्पदा र पर्यटकीय पूर्वाधारहरूको व्यवस्थापन हुन नसकेको, • आन्तरिक तथा वाह्य पर्यटकहरूलाई घरायसी वातावरणमा रमाउनका लागि आवश्यक होमस्टे (घरबास)हरू सञ्चालन तथा व्यवस्थापन गर्न नसकेको • आर्थिक तथा वित्तीय क्रियाकलापसँग सम्बन्धित साना तथा घरेलु र कुटीर उद्योगहरुको विकास हुन नसकेको, • आर्थिक गतिविधिलाई प्रोत्साहित गर्ने खालका सेवामूलक उद्योगहरू सञ्चालन नभएकाले रोजगारीका अवसरहरू उपलब्ध हुन नसकेको, • गाउँपालिकाको आयआर्जनमा चुस्त, दुरूस्त गर्न आफ्नो क्षेत्रभित्र व्यवसाय कर, जडिबुटी (यार्सागुम्बा) कर, सम्पत्ति कर तथा सेवा शुल्क कर आदिको उचित व्यवस्थापन हुन नसकेको, • गाउँपालिकाको समग्र विकास गर्नको लागि वित्तीय श्रोत व्यवस्थापन उचित किसिमले हुन नसकेको, • सार्वजनिक साझेदारी तथा निजी क्षेत्रसँगको समन्वय गरी कर तथा गैरकरबाट प्राप्त हुने वित्तीय श्रोतको प्रभावकारी परिचालन हुन नसकेको, • वित्तीय संस्थाहरूको अभाव र सरकारको सहयोग नभएकोले कृषि र पशुपालन क्षेत्रको आधुनिकीकरण र व्यावसायिकीकरण हुन नसकेको, • गरिब तथा सीमान्तकृत परिवारहरूको पहिचान र उनीहरूको समस्याको उचित सम्बोधन हुन नसकेको, • गाउँपालिका क्षेत्रमा रहेका उल्लेख्य प्राकृतिक स्रोत तथा सम्पदाहरूको

		समुचित उपयोग हुन नसकेको। •
३.२.६	गाउँपालिकाको वित्तीय स्रोत तथा क्षमता	• गाउँपालिका क्षेत्रभित्र जडिबुटी सङ्कलन, पर्यटन पवर्द्धन, व्यावसायिक कृषि तथा पशुपालनको हिसाबमा आन्तरिक राजस्व न्यून रहेको • उपभोक्ता लागत सहभागिता तथा संस्थागत लागत सहभागिता र साझेदारी नगन्य तथा स्पष्ट • तालिम प्राप्त जनशक्तिको थप आवश्यकता • राजस्व स्रोत परिचालनका लागि आय वृद्धिमा तत्परता, आन्तरिक स्रोतको पहिचान र Resource mapping अभाव • आन्तरिक लेखापरिक्षणको सिफारिसमा मात्र खर्च गर्ने कानूनी व्यवस्थाको कडाईको साथ परिपालना • ऐन नियममा व्यवस्था भएअनुसार प्रतिवेदन प्रणालीको विकास हुन नसक्नु • चौमासिक, अर्धवार्षिक र वार्षिक समिक्षा गोष्ठीको व्यवस्थापन र प्रतिवेदन प्रणालीको कार्यमाकमी • गाउँपालिकाको सम्पूर्ण सम्पतिको अभिलेख राख्न नसक्नु • वेरुजुको लागत अनुसार फच्चौंटको कारवाहीमा थप प्रयासको खाँचो • खर्च निर्देशिका नहुनु • उद्योग, व्यापार तथा व्यवसायिक प्रतिष्ठानहरु बाट सम्पत्ती तथा व्यवसाय सङ्कलन चुनौतिपूर्ण रहेको
३.२.७	गाउँपालिकाको संस्थागत स्रोत तथा क्षमता	• गाउँपालिकाका सबै शाखा कार्यालयहरू व्यवस्थित हुन नसक्दा सेवा प्रवाहमा समस्या भएको, • गाउँपालिकाका कतिपय वडाका कार्यालयमा सेवा प्रवाहका लागि आवश्यक प्रविधिमैत्री पूर्वाधारहरू व्यवस्थित नभएकाले सेवासुविधा प्रवाहमा सहज हुन नसकेको, • गाउँपालिका केन्द्र र वडाहरूमा सुविधा सम्पन्न सामुदायिक हल नभएकाले सभा, गोष्ठी, तालिम, अन्तरक्रिया आदि जस्ता कार्यक्रम सञ्चालन गर्न असहज भएको, • प्रभावकारी स्वास्थ्य सेवा प्रवाहका लागि आवश्यक दक्ष जनशक्ति, भौतिक पूर्वाधार र स्रोत साधनको अभाव भएको। • प्रविधिमैत्री सेवा प्रवाहको व्यवस्था गर्न नसकेको, • संघीय तथा प्रदेश कानुनको अभावमा कतिपय जनसरोकारका सेवामूलक नीति, नियम र कानुनको निर्माण हुन नसकेको, • प्राबिधिक कर्मचारीको कमी

		• कर्मचारीहरुको कार्य विवरण बमोजिम अधिकार प्रत्यायोजनको कार्य बाँकी रहेको साथै कार्यकुशलताको आधारमा सूचक निर्धारण सहितको मुल्याङ्कन पद्धतिको विकासमा कमी • अत्यावश्यक अभिलेखहरुको व्यवस्थापनको अभाव • संगठन क्षमता अभिवृद्धिका लागि अभिलेख प्रणालीको विकासको अभाव • कर्मचारी तथा जनप्रतिनिधिको सम्पति विवरण पूर्ण रुपले अद्यावधिक हुन नसकेको • कर्मचारीको प्रतिस्पर्धात्मक क्षमताको अभाव • योजना कार्यान्वयन र व्यवस्थापन पक्षमा सुधारको खाँचो • योजना र बजेटको बीचमा थप तालमेलको आवश्यकता • योजना तर्जुमा र कार्यान्वयनमा उपभोक्ताहरुको सार्थक सहभागिताको कमी • अन्तरशाखा कार्यगत सञ्चार र समन्वयमा कमी • शाखाहरुले अभिलेख लाई व्यवस्थित रुपमा राख्न नसकेको अवस्था • कतिपय शाखा/उपशाखाहरुलाई दराज रयाकहरुको समेत कमी • प्रभावकारी कार्यान्वयनका लागि आवश्यक पर्ने सवारी साधनको अभाव • कार्यान्वयन भएका योजनाहरुको मर्मत सम्भारको दिगो व्यवस्थामा कमी • मापदण्ड विपरित निर्माण भएका भवन तथा कम्पाउण्ड बाल नियन्त्रण हुन नसकेको अवस्था • घर निर्माण इजाजत साथै विगतका बनेका भवन तथा घरहरुको अभिलेखीकरण अनिवार्य गरिनु पर्ने साथै निरक्षण अनुगमनमा कमी • सिफारिसको लागि गरिने सर्जमिन, आदेश-पत्र तथा सर्जमिन मुचुल्काहरु स्वयं निवेदकले वडा कार्यालय लाने तथा वडा कार्यालयबाट गा.पा. मा ल्याउने कार्य गर्ने गरेको अवस्था • वातावारण संरक्षण तथा फोहोरमैलाको उचित व्यवस्थापनमा गाउँपालिका पूर्ण सक्षम हुन नसकेको

३.३ प्रमुख सम्भावना तथा अवसर

यस गाउँपालिकाको वर्तमान अवस्थाका बारेमा विभिन्न स्थानीय सरोकारवालाहरु सँगको अन्तरक्रिया तथा उपलब्ध तथ्याङ्क र विवरण साथै दिर्घकालिन सोच निर्माण कार्यशाला गोष्ठी समेतका आधार समग्रमा देहाय बमोजिमका सम्भावना तथा अवसरहरु रहेको देखिन्छ।

क.सं.	विषयगत क्षेत्र	सम्भावना/अवसरहरु
३.३.१	नागरिक सहभागिता	• संघीयताको कार्यान्वयन भएपछी पुन संरचित भएको गाउँपालिका • विधायिकी कार्यपालिका र न्यायपालिका सहितको स्थानीय सरकारको रुपमा स्थापित • निर्वाचित जनप्रतिनिधिहरु बाट स्थानीय सरकारको नेतृत्व • दिगो र सबल राजनैतिक आधारशिला निर्माण • बौद्धिक र चेतनशील समाजको क्रमिक विकास • समावेसिता र सहकार्यमा अभिवृद्धि
३.३.२	जनसंख्या	• विकास प्रति गाउँपालिका बासीहरुको प्रतिबद्धमा गुणात्मक परिवर्तन • बदलिएको परिवेश र समयको माग सँगै जनचेतना अभिवृद्धिका साथ पूर्ण मापदण्ड सहितका गाउँपालिकाका आवश्यक पूर्वाधार निर्माणकालागि प्रसस्तै सम्भावना र श्रमशक्ति युक्त गाउँपालिकाबासि को साथ रहने अवस्था
३.३.३	भौतिक पूर्वाधार विकास योजना	• गाउँपालिका क्षेत्र भित्र निर्माण गरिनुपर्ने भौतिक पूर्वाधार संरचना विकासका लागि पर्याप्त जग्गा जमिनको उपलब्धता • करिव ३ कि.मी. कच्ची सडक र बाँकि पैदलमार्ग १८१.९ कि.मी. हाराहारीमा निर्माण भइसकेको, झोलुङ्गे पुल तथा ट्रस पुल गरेर १४ वटा निर्माण सम्पन्न भइ सञ्चालनमा रहेको • आगामी ३ वर्ष भित्र सवै घर परिवारलाई शुद्ध र स्वास्थ खानेपानी सेवा उपलब्ध गराउने गरी कार्य भइरहेको • गाउँकार्यपालिकाको कार्यालय भवन निर्माण भइसकेको छ वडासमितिका कार्यालय सञ्चालन गर्ने कार्यमा तिब्रता • विद्यालय भवनहरु निर्माण तथा निर्माण सुधार हुदै गरेको • चर्चित गमगढी नाक्चे लाग्न सडककोहाल सञ्चालित खण्ड छायल गमगढीको झण्डै ३ किलोमिटर कच्ची सडक गाउँपालिका क्षेत्र भित्रनिर्माण भई जिप, ट्रयाक्टर लगायतका साधनहरू सञ्चालनमा साथै सोही सडक खण्डको छिमेकी छायाँनाथरारा नगरपालिका क्षेत्रमा पर्ने लुम्समा गाउँपालिका र संघीय सरकारको संयुक्त लगानी तथा गाउँपालिकाको प्राविधिक सहयोगमा जिल्लाकै पहिलो ट्रस्ट ब्रिजनिर्माण। • बस्तीहरू जोड्ने झोलुङ्गे तथा काठे पुलपुलेसा।

		• निर्माणाधिन रिउस जलविद्युत आयोजना अन्तिम चरणमा साथै लादेगाड तथा च्याम्नीगाड जलविद्युत आयोजना निर्माधिन अवस्थामा। • प्रमुखउर्जाको रुपमादाउरा, एलपिग्यास तथा सोलारको उपयोग • संचार क्षेत्रमा मोवाइल सेवाको सबै क्षेत्रमा विस्तार, गाउँपालिका केन्द्र लगायत केही स्वास्थ्य सँस्था र माध्यमिक विद्यालयमा ईन्टरनेट सेवाको पहुँच र डिसहोम टेलिभिजनको सुबिधा।
३.३.४	सामाजिक पूर्वाधार तथा सेवा	• माध्यमिकतह सम्म साधारण तथा प्राविधिकधार सम्मको शैक्षिक पहुँच विस्तार • सामुदायिक अस्पताल स्थापना • खानेपानीको सुबिधा विस्तार • स्थानीय स्तरमा युवा क्लव तथा विद्यालय स्तरमा वाल क्लवहरुको गठन तथा विस्तार • धार्मिक स्थल, चाडपर्व र कला सस्कृतिक महत्वका स्थल • विगतको तुलनामा गाउँपालिकाबासीको शिक्षाको महत्व बारेमा चेतनामा अभिवृद्धि हुदै गएको साथै अभिभावकले आफ्ना छोरीहरुलाई समेत विद्यालय पठाउने कार्यमा सुधार हुँदै गएको • सामाजिक चेतना अभिवृद्धिकालागि विभिन्न संघ संस्था क्रियासिलातामा अभिवृद्धि हुदै गएको • राजनैतिक तथा विभिन्न संघ संस्थामा महिला सहभागिता र प्रतिनिधित्व अभिवृद्धि हुँदै गएको • बिगतको तुलनामा महिला तथा वालबालिकाहरु सँग सम्बन्धित शोषण र उत्पीडितका घटनाहरुमा कमी हुँदै गएको • जेष्ठ नागरिक र अपाङ्गता भएका व्यक्तिहरुलाई हेर्न दृष्टिकोण र गर्ने व्यवहारमा सकारात्मकता अभिवृद्धि हुदै गएको • करिव ७५ व्यक्तिगत र ३९७ सार्वजनिक गरी कुल ४७२ घरपरिवारले पाईपलाईन बाट खानेपानी सेवा उपभोग गरिरहेका • करिव ३०.४० प्रतिशत भन्दा बढी घरपरिवारमा विद्युत सेवाको पहुँच पुगेको • आधारभुत स्वास्थ्य केन्द्र तथा स्वास्थ्य चौकीहरु मार्फत सवै वडामा स्वास्थ्य सेवाको पहुँच विस्तार रहेको • थोरै संख्यामा भए पनि स्वास्थ्यकर्मीहरु क्रियाशील रहेका • महिलाको उपस्थिति र सहभागिता तथा निर्णय प्रकृयामा वरावरी साझेदारी गराउने कार्यमा अग्रगामि सोचेको विकास हुँदै गएको • सिप तथा क्षमता विकास कार्यक्रम सञ्चालन तथा व्यवस्थापनकालागि

		गाउँसभाले निर्णय लिई सकेको
३.३.५	आर्थिक तथा रोजगारी स्थिति (Rural Economy)	• रैथाने वालीहरु चिनो ,काँगुनो ,कोदो, फापर, जौं, नाँफल ,भटमास लगायतका दलहन तथा सिट्रस (अमिलो जातकाफलफूल) को उत्पादन। • चौरीगाई, झोवा, भैसी, भेडा, बाख्रा जस्ता पशुजन्य उत्पादन • आन्तरीक तथा तिव्वत सँगको वाह्य व्यापार • वैदेशिक रोजगारी र विप्रेषण • बैंक तथा वित्तीय क्षेत्रको स्थापना र विस्तारको प्रारम्भ • गुम्वा, नदी र कुण्ड, तथा शे-फोक्सुण्डो राष्ट्रिय निकुञ्जको क्षेत्र • वडा न ९ को छायल, वडा न ७ को ढुङ्गेधारा, वडा न. ६ मा पर्ने रिउसवगर तथा वडा न. ५ मा पर्ने पुलु र वडा न. २ मा पर्ने सिरानचौरमा स्थानिय बजारको विस्तार • वास्तविक विवरण तयार नभएको भएतापनि यस गाउँपालिकाले कुल भू-भाग मध्ये करिव ०.३१ प्रतिशत ६.५६ वर्ग कि.मि. भू-भाग कृषि कार्यमा प्रयोग भईरहेको • कृषि तथा पशुपन्छी पालनका कार्यमा क्रमश व्यवसायिकता अभिवृद्धि हुँदै गएको • कृषिको व्यवसायीकरण मार्फत क्रमश कृषि उपजको वृद्धि र यसमा आधारित उद्योगहरुको विकासका माध्यम बाट निकासीमा वृद्धि गर्न सकिने • Value addition को दृष्टिले उद्योग, सुचना प्रबिधि, होटल पर्यावरण तथा सेवामुलक उद्योग, वित्तीय प्रबिधि जस्ता उद्योग स्थापनाको प्रचुर सम्भावना • उद्योगहरुको स्थापना र विकासमा नीतिगत तथा कानूनी आधार निर्णय गर्ने कार्य अघि बढेको • पर्यटन विकासका सम्भाव्य सवै क्षेत्रलाई एकिकृत गरी पर्यटन विकास गुरुयोजना तयारी गर्ने कार्यलाई प्राथमिकता राखिएको • व्यापारिक क्षेत्रको विकास, बजार पूर्वाधार निर्माण विकास लगायतका कार्यलाई प्राथमिकताका साथ अघि बढाउने गरी नीतिगत व्यवस्था गरिएको • रोजगारीको प्रसस्त सम्भावना रहेको साथै विगतको तुलनामा रोजगारीको क्षेत्रमा केहि मात्रामा भए पनि सुधार हुँदै गएको • विद्यमान अवस्थामा साना तथा ठुला गरी १३ वटा साना तथा मझौला उद्योगहरु सञ्चालनमा रहेका साथै २५ वटा पसल र होटल व्यवसाय

		गाउँपालिकामा सुचिकृत रहेका • ढुवानीका लागि निजी क्षेत्रलाई प्रोत्साहित गर्न सकिने • सूचना प्रबिधिको विकासलाई आधार मानेर internet, web site बाट गाउँपालिकाका विभिन्न सूचनाहरु लगायत कृषि उपजको मूल्य परिणामलाई ईच्छुक समुदायमा जानकारी गराई सम्भावित बजार र उत्पादन बीच सामन्जस्य ल्याई आर्थिक क्रियाकलापमा वृद्धि गर्न सकिने सम्भावना • आर्थिक उद्यम समुहको उत्पादित वस्तुलाई E-Commerece को माध्यमबाट अन्तराष्ट्रियकरण गरी व्यवसायिक वृद्धि गर्न सकिने सम्भावना रहेको
३.३.६	गाउँपालिकाको वित्तीय श्रोत तथा क्षमता	• करको दायरा पुनरावलोकन गरी आन्तरिक राजस्व वृद्धिको प्रसस्त सम्भावना रहेको • जनचेतना अभिवृद्धि र पारदर्सी खर्च प्रणालीको माध्यमबाट स्थानीय पूर्वाधार निर्माण र सामाजिक विकासका कार्यमा जनसहभागिता अभिवृद्धि गर्न सकिने साथै गैर सरकारी संघ संस्था सँगको साझेदारीलाई थप मजबूत र वृद्धि गर्न सकिने • लेखा तथा राजस्व व्यवस्थापनलाई थप व्यवस्थित गर्न सकिने • राजस्व समयमा बुझाउनेलाई पुरस्कार र ढिलो बुझाउने दण्डको व्यवस्थालाई प्रभावकारी बनाउने सकिने • कर्मचारीलाई क्षमता विकास योजना मार्फत तालिमको माध्यम बाट कुशल बनाउन सकिने • गाउँपालिकाको कम उत्पादन योग्य जमिनलाई बढी उत्पादन योग्य बनाउन सकिने • राजस्व सुधार योजना तयार गरी समयानुकुल करको दायरा र दरलाई प्रगतिशिल बनाउन सकिने • करदाताको लागत कम्प्युटरकृत गर्न तथा कर बुझाउनका लागि आधुनिक प्रविधिको प्रयोग र व्यवस्थापन गर्न सकिने • यस गाउँपालिकाको स्वामित्वमा रहेको तथा स्वामित्वमा आउने लगायत गाउँपालिकाले संरक्षत्व प्रदान गर्नु पर्ने सार्वजनिक जग्गा तथा भवनको व्यवस्थित ढंगबाट सञ्चालन गर्न सकेमा हाल असुली भैरहेको रकमको दुई गुणा थप रकम असुल गर्न सकिने • सम्पति कर लागु गरी व्यवस्थित गर्नका लागि पूर्वाधार विकासको थालनी गर्न सकिने • प्रशासनिक खर्च नियन्त्रणका लागि आवश्यक रहेका मात्र दरवन्दी

		सिर्जना गर्न सकिने • कार्यरत कर्मचारीहरुको कार्यकुशलता मापन गरी त्यसको आधारमा काममा लगाउन सकिने • सौर्य बत्तिको जडान तथा निजी क्षेत्रको सहभागितामा सडक बत्तीको व्यवस्था गर्न सकिने • ईन्धन तथा तेलिफोन लगायतका आन्तरिक खर्च कटौतीमा Log Book लाई अनिवार्य गर्न सकिने • बजेटको परिधिभित्र रही खर्च गर्ने • पेश्की खर्च नियन्त्रण गर्न सकिने • चन्दा दान उपहार आदिलाई कार्यविधि बनाएर नियन्त्रण गर्न सकिने।
३.३.७	गाउँपालिकाको संस्थागत श्रोत तथा क्षमता	• संगठन विकास सर्वेक्षणले प्रस्ताव गरे बमोजिम आवश्यक प्राविधिक कर्मचारीको दरबन्दि सिर्जना गरी पदपूर्ति गर्न सकिने • आवधिक गाउँपालिका विकास योजना निर्माण गुरुयोजना र बजेट बिचको तालमेल, योजनाको प्रथामिकिकरण र यसैका आधारमा कार्यान्वयन गर्न सकिने • कार्यालय भवन भित्र आवश्यक साधन र स्रोतको व्यवस्थापन सहितको शाखागत अन्तरसम्बन्ध विकास लगायतका सवै क्षेत्र र विषयमा आवश्यक व्यवस्थापन गर्न सहज • जनप्रतिनिधी तथा कर्मचारीहरु विचउच्च समन्वय • गाउँपालिका लगायत सवै वडा कार्यालयहरुमा नागरीक वडापत्र। • कक्षा ८ को गाउँपालिका स्तरिय परिक्षाको व्यवस्थापन र विद्यालय स्तरिय शैक्षिक तथ्याँकहरु विद्युतिय सुचना व्यवस्थापन प्रणाली IEMIS प्रणाली मै व्यवस्थित • गाउँपालिका, विषयगत शाखा र समिति द्वारा कार्यसम्पादन • ९ वटै वडाकार्यालयहरु वाट नियमित कार्य सम्पदान • गाउँपालिका तथा वडा स्तरवाट नियमित अनुगमन • गैसस तथा विकास साझेदार संस्थाको विकास निर्माणमा अग्रसरता

३.४ निर्देशक सिद्धान्त

वर्तमान संविधान कार्यान्वयनको सँगै पुनर्सरचंना भएको कर्णाली प्रदेश को मुगु जिल्लामा अवस्थित मुगुम कर्मारोङ गाउँपालिकाले स्थानीय सरकारको हैसियतमा रहेर निर्वाचित जनप्रतिनिधिको नेतृत्वमा विकास र सेवा प्रवाहका कार्यको जिम्मेवारी सम्हाल्नु भएको छ। संघीय लोकतान्त्रिक गणतन्त्रात्मक शासन पद्धतिलाई संस्थागत गर्ने तयारी गरी नेपालको संबिधान जारी भएको समेत करिब ८ वर्ष बितिसकेको छ। वर्तमान

संबिधान बमोजिम समाजबाद उन्मुख राज्य व्यवस्थाका राष्ट्रिय लक्ष्यको रुपमा स्थापित "**समृद्ध नेपाल सुखी नेपाली**" सङ्कल्पलाई पुरागर्ने मूल अभियानमा यस गाउँपालिकाको तर्फबाट विशेष योगदान पुऱ्याउने दिगो विकास लक्ष्य सँग आवद्ध रहने गरी यर्थाथ परक दीर्घकालिन सोच निर्धारण र त्यसले स्थापित गरेको लक्ष्यलाई गन्तव्यको मुख्य मार्गको रुपमा स्वीकार गर्दै विद्यमान र भविष्यमा हुने प्राप्त सम्पूर्ण स्रोत र साधनको परिचालन गर्ने कार्यमा केन्द्रिकृत रहने गरी यस गाउँपालिकाले देहाय बमोजिमका निर्देशक सिद्धान्तहरु स्वीकार गरेको छ।

स्थानीय सरकार सञ्चालनकालागि आवश्यक सम्पूर्ण स्थानीय ऐन तथा नियमहरु तर्जुमा गरी कार्यान्वयन गर्ने
स्थानीय सरकारको रुपमा स्थापित गाउँपालिकाको जिम्मेवारीमा रहेका जनप्रतिनिधि तथा कर्मचारीकालागि आवश्यक आचार संहिता निर्माण गरी विकास निर्माण तथा सेवा प्रवाहलाई समय सापेक्ष प्रभावकारी बनाउने
गाउँपालिकाको समग्र भू-उपयोग उत्पादनमुलक बनाउन भू-उपयोग नक्सा, नीति तथा योजना तयार पारि भौतिक विकासको स्वरूप सुनिश्चित गर्ने
भू-उपयोग नक्साका आधारमा गाउँपालीकाको सम्पूर्ण भू-भागलाई वर्गीकृत गरी समृद्धि निर्माणको कार्यमा उपयोग गर्न २० वर्षे लक्ष्य र ५ वर्षे आवधिक योजना सहितको आवधिक गाउँपालिका विकास योजना तयार गर्ने

गरिवी निवारण, आम्दानी र रोजगारी सिर्जना, समावेशी तथा दिगो विकास र वातावरण संरक्षणमा प्रत्यक्ष योगदान पुग्ने, लागत सहभागिता जुट्ने तथा निर्धारित समय सिमा भित्र सम्पन्न गर्न सकिने साथै स्थानीय स्रोत साधन र सिपको पर्याप्त प्रयोग गर्न सकिने टोल बस्ती हुदै वडासमिति बाट प्राप्त भएका तथा स्रोत साधन र क्षमताको हिसाबले वडा बाट सम्पन्न गर्न कठिन हुने गाउँपालिका स्तरीय योजना तथा कार्यक्रमहरुलाई प्रथम प्राथमिकता भित्र राख्ने
भौतिक पूर्वाधार निर्माणलाई गुरुयोजनामा आधारित दिगो र गुणस्तरीय बनाउने
दिगो विकास र वातावरण संरक्षण तथा सन्तुलनमा प्रत्यक्ष योगदान ठुला तथा मध्यम प्रकारका योजनाको पहिचान गरी सोहि बमोजिम लगानी तथा कार्यान्वयनको सुनिश्चितता गर्ने
गाउँपालिकाको समग्र विकासकालागि संघीय तथा प्रदेश सरकारका नीति, योजना कार्यक्रम तथा बजेट समेतलाई समन्वयात्मक र क्रियात्मक बनाउने
स्थानीय स्रोत र साधनको खोजि र विकासका माध्यम बाट गाउँपालिकाको दिगो आयको मार्ग पहिचान गरी कार्यान्वयनमा ल्याउने
गाउँपालिकाबासि जनसमुदायको जीवनस्तर उच्च बनाउन कृषिको व्यवसायिकरणकालागि पकेट क्षेत्र घोषणा गरी कार्यान्वयनमा ल्याउने साथै बजार सञ्जाल सँग आवद्ध गर्ने
वितरणमुखी तथा परम्परागत शैलीमा बजेट बाँडफाँड र विनियोजन गर्ने विगतको परिपाटीमा सुधार गरी आवधिक गाउँपालिका विकास निर्माणलाई प्राथमिकतामा राख्ने साथै काल्पनिक र देखावटी रुपमा हुन सक्ने उपभोक्ता सहभागिताको अन्त्य गर्ने
शिक्षा, स्वास्थ्य लक्षित वर्ग र समुदायमा आधारित सामाजिक समावेसिकरण, संरक्षण तथा अवसरको सुनिश्चितका माध्यम बाट समानता सहितको सामाजिक विकास र परिवर्तनको दिगो आधार निर्माण गर्ने

बालमैत्री स्थानीय शासनको पूर्ण कार्यान्वयन बाट सिर्जनसिल र क्षमतावान मानवीय स्रोतको दिगो जग स्थापित गर्ने

गाउँपालिकाको दिगो आन्तरिक आयको सुनिश्चिततताकालागि पारदर्शिता, जवाफदेहीता तथा उत्तरदायी स्थानीय सरकारको संघीय परिकल्पनालाई साकार पार्ने सम्भाव्य सवै उपाय अवलम्बन गर्ने

उत्पादनमा आधारित आर्थिक आधारसिला निर्माण गरी आत्मनिर्भर आन्तरिक आयआर्जन तर्फ केन्द्रित रहने

निजी क्षेत्र, सहकारी तथा सहयोगी र साझेदारी संघ संस्थाको सार्थक उपस्थिति र साझेदारीलाई दिगो बनाउने तर्फ क्रियाशिल रहने

बलियो र भरपर्दो संस्थागत संरचना निर्माणका साथ सेवा प्रवाहलाई सर्वसाधारण गाउँपालिकाबासीको पहुँच सम्म सहज रुपमा पुग्ने वातावरण सिर्जना गरी गाउँपालिकाबासीको विश्वासमा बढोत्तरी ल्याउने

संस्थागत सुशासन कायम गरी नीतिगत, संस्थागत, प्रक्रियागत तथा कार्यान्वयन गत तहमा हुन सक्ने सम्भावित ढिलासुस्ती र भ्रष्टचारमा शुन्य सहनसिलता अपनाउने साथै सोहि बमोजिमको स्थानीय ऐन कानूनको समेत तर्जुमा गरी कार्यान्वयन गर्ने

गाउँ कार्यपालिका तथा वडा समितिको कार्यालयबाट प्रवाह हुने सवै प्रकारका विकास निर्माण र सेवा प्रवाह दक्ष जनशक्तिको व्यवस्थापन बाट सहज र सम्भव पार्ने

संबिधान, स्थानीय सरकार सञ्चालन ऐन तथा स्थानीय तह सञ्चालन व्यवस्थापनमा प्रत्यक्ष सरोकार राख्ने प्रचलित ऐन कानून साथै संघीय तथा प्रदेश सरकारबाट प्रतिपादन भई कार्यान्वयन आउने ऐन कानूनको पूर्ण पालनामा प्रतिवद्ध रही गाउँपालिका सञ्चालन व्यवस्थापनको कार्यलाई प्रभावकारी बनाउने

गाउँपालिकाबासिले तिरेको कर तथा राजस्व बाट साथै संघीय तथा प्रदेश सरकार र विकास साझेदारको सहयोगमा सञ्चालित योजना, आयोजना, परियोजना तथा कार्यक्रमको प्रगति विवरण प्रत्येक महिनाको १० गते भित्र सर्वसाधारण नागरिकले जानकारी पाउने गरी विद्युतीय माध्यम बाट सूचना प्रसारण गर्ने

३.५ सोच, लक्ष्य तथा उद्देश्य

मुगुम कर्मारोङ गाउँपालिकाको आवधिक योजना तर्जुमा विषयका कार्यशाला गोष्ठी मार्फत दिर्घकालिन सोच निर्माण, योजनाको प्राथमिकीकरण तथा अनुमानित बजेटको खाका निर्धारण गर्ने शिलशिला गठन गरिएको, दिर्घकालिन सोच निर्माण तथा लक्ष्य एवम् उद्देश्य तर्जुमा समिति मार्फत प्रस्ताव भइ आएको तथा कार्यशाला गोष्ठीमा उपस्थित सहभागीहरुले व्यापक छलफल गरी थप सुझाव र परिमार्जन सहित अनुमोदन गरिएको दिर्घकालिन सोच, त्यसमा आधारित लक्ष्य र उद्देश्य देहाय बमोजीम रहेका छन् ।

३.५.१ दिर्घकालिन सोच (vision)

“बहुमूल्य जडीबुटी, अर्गानिक खेति, तामाखानी, छायाँक्षेत्र, पर्यटन पूर्वाधार समृद्ध समुन्नत मुगुम कर्मारोङका आधार”

३.५.१.१ दिर्घकालिन सोच निर्माणका आधारहरु

मुगुम कर्मारोङ गाउँपालिकामा स्वीकार गरेको विकास र सेवा प्रवाहमा निर्देशक सिद्धान्त, विद्यमानमा रहेका र भविष्यमा उपलब्ध हुन सक्ने श्रोत र साधनको खाका र यस गाउँपालिकामा रहेका विद्यमान सम्भावना र अवसरहरुका आधारमा दिर्घकालिन सोच निर्माणकालागि देहाय बमोजिम आधारहरुमा स्वीकारिएको छ।

१. औद्योगिक विकास तथा व्यवसाय

मुगुम कर्मारोङ गाउँपालिका क्षेत्र भित्र वर्तमानमा स्थापित भएका लघु उद्योगको संरक्षण र सम्बर्द्धन साथै मुगुम कर्मारोङ गाउँपालिका विकास सहित कृषि उपजमा आधारित उद्योगहरुको थप विकास गर्न सकिने प्रसस्त सम्भावना रहेको औद्योगिक क्षेत्रको पूर्वधार विकासमा निजी क्षेत्र समेत उत्साहित रहेको कारण नयाँ उद्योग स्थापना सञ्चालनकालागि उपयुक्त कानूनी संरचना निर्माण गरिने छ।

स्थानीय स्तरमा उत्पादन हुने कच्चा पदार्थ, जडिबुटी स्रोत साधन र सीपमा आधारित घरेलु तथा साना उद्योग स्थापना, विकास र प्रवद्धन गरी औद्योगिक उत्पादनमा बढोत्तरी ल्याउन सकिने

उद्योगहरुबाट हुन प्रदुषण न्यून गर्न वातावरण मैत्री अवस्थाको विकास र विस्तारका लागि सम्बन्धित सरोकारवाला तयार रहेको

आवश्यक नीति तथा कानून निर्माण गरी व्यापार तथा ब्यापारिहरुको सुरक्षा प्रत्याभूति साथ मुख्य बजार केन्द्र भित्र व्यापार व्यवसायलाई चौविसै घण्टा सञ्चालन हुने वातावरण तयार गर्न सकिने सम्भावना रहेको

दलीय सहभागिताको आधारमा बन्दमुक्त मुगुम कर्मारोङ लाई निर्माण गर्न सकिने

कृषि उत्पादनमा आधारित उद्योगहरुको स्थापना र विकास साथै व्यापारिक तथा व्यवसायिक कारोवार अभिवृद्धि बाट वैदेशिक रोजगारीमा जाने जनशक्तिको मात्रा कटौती गर्न सक्ने

२. स्वास्थ तथा सरसफाई

गाउँपालिको अस्पताल निर्माणाधिन रहेको साथै गाउँपालिकाका सवै वडामा प्राथमिक स्वास्थ्य केन्द्र तथा स्वास्थ्य चौकीहरूले स्थानीय स्तरमा सेवा प्रवाह गरिरहेका

गाउँ अस्पतालको स्तरोउन्नती गरी विशेषज्ञ चिकित्सक सहितको सेवा विस्तार विकास गर्न सकिने

जेष्ट नागरिक तथा अपाङ्गता भएकाहरुकालागि नियमित रुपमा स्वास्थ्य परिक्षण तथा उपचारको सेवालाई होमडीलेभरि सेवा सञ्चालन गर्ने तथा यसकालागि विशेषज्ञ चिकित्सक सहितको स्वास्थ्य क्रिटिकल केयर एम्बुलेन्स सञ्चालन गर्ने तयारी गाउँपालिकाले गरेको

आर्थिकरुपमा पछाडी परेका समुदाय सम्म स्वास्थ्य सेवाको पहुँच विस्तार र विकास हुँदै गएको

खानेपानी पूर्वाधारको क्रमिक विकास भइ रहेका कारण आगामी ३ वर्ष भित्र यस गाउँपालिकाका १०० प्रतिशत भन्दा बढी घरपरिवारलाई शुद्ध, सफा, सुरक्षित र गुणस्तरीय पानी उपलब्ध गराउने लक्ष्यका साथ गाउँपालिकाले आफ्ना योजनाहरु कार्यान्वयनमा ल्याएको

पशुपंक्षी स्वास्थ्य सेवा अस्पताल तथा कृषिबाली विकासकालागि माटो परिक्षण समेतका परिक्षण शालाको विकास गर्न गाउँपालिका प्रतिवद्ध रहेको

कृषि विषादीको प्रयोग बाट कृषि बालिमा हुने संक्रमण रोगहरुको नियन्त्रण गर्न सकिने सम्भावना रहेको

विभिन्न स्थानमा सार्वजनिक शौचालयहरुको स्थापना गर्न गाउँपालिका प्रतिवद्ध रहेको

३. शिक्षा

यस गाउँपालिका भित्र हाल १ वटा माध्यमिक विद्यायय ४ वटा आधारभूत विद्यालय र १२ वटा प्राथमिक विद्यालय र १ संस्थागत विद्यालयहरु रहेका छन् भने उक्त विद्यालयहरुमा करिव १२९६ वालवालिकाहरु अध्यनरत छन्। उच्च शिक्षा तर्फ श्री बुद्ध नमुना माध्यमिक विद्यालयले अध्यापन गराएको छ।

कृषि तथा पशुपन्छी बालि प्रवर्द्धन र विकासकालागि प्राबिधिक शैक्षिक कार्यक्रम सञ्चालन गर्न आवश्यक पूर्वधारको सहज व्यवस्थापन गर्न सकिने र सोका लागि प्राविधिक शिक्षालयको व्यवस्था गर्न सकिने

पशुपन्छी बालि उद्योग व्यापार तथा व्यवसायको मुगुम कर्मारोङ अध्यन अनुसन्धान केन्द्र स्थापना गरी कार्यान्वयनमा ल्याउने गरी गाउँपालिकाले तयारि गर्न थालेको

आवधिक योजना अवधिमा ८७ प्रतिशत भन्दा बढी जनसंख्या उच्च शिक्षा हासिल गर्न सक्ने अवसर सिर्जना गर्न सकिने सम्भावना रहेको

५ वर्ष सम्म माध्यमिक तह सम्मको शिक्षा पूर्णता निशुल्क गर्ने अभियानमा गाउँपालिका क्रियाशिल रहेको

प्राविधिक शिक्षा (इन्जिनियर, होटल म्यानेजमेन्ट, पर्यटन, कृषि पशु आदि) प्रमाण पत्र (+२) तह सम्मको अध्ययन अध्यापनकालागि सम्बन्धित सरोकारवालाहरु क्रियाशिल हुने वातावरण बन्दै गएको

आधारभुत तहमा सतप्रतिशत र माध्यमिक तहमा न्युनतम ९० प्रतिशत बालबालिकाले अध्ययन गर्न पाउने वातावरण विकास गर्न गाउँपालिका शिक्षा शाखा क्रियाशील रहेको

४. कृषि तथा पशुपन्छी

मुगुम कर्मारोङ गाउँपालिकाको जम्मा २१०७ वर्ग किमी क्षेत्रफल मध्ये ३.९८ प्रतिशत कृषि क्षेत्र रहेको

रैथाने बालीहरु चिनो, काँगुनो, कोदो, फापर, जौं, नाँफल, भटमास, दलहन धान, मकै, गहुँ आलु तरकारी र खेति भईरहेको

सम्पूर्ण कृषि क्षेत्रहरु मध्ये ०.२२ प्रतिशत १.५ हे. जग्गामा सिचाई सुविधा उपलब्ध भएको

हाल गाउँ क्षेत्र २४ वटा कृषक समूहहरु, १७ कृषि सहकारी, ९ पशुपालन कृषक समुह, १ बाख्रा पालन फर्म र १ कुखुरा पालन फर्म दर्ता भै सञ्चालनमा रहेको

गाउँपालिका क्षेत्रभित्र परम्परागत प्राया सवै कृषक परिवारले पशुपालन गरिरहेको छन् भने हालसम्म पशुपंक्षी विकास शाखामा २४ वटा कृषक समूहहरु, १७ कृषि सहकारी, ९ पशुपालन कृषक समुह, १ बाख्रा पालन फर्म र १ कुखुरा पालन फर्म दर्ता भै सञ्चालनमा रहेका छन्।

माछा, मासु, अण्डा र दुधजन्य उत्पादनमा गाउँपालिका आत्मनिर्भर रहेको छैन्।

कृषक तथा गाउँपालिकाको सहकार्यबाट कृषि क्षेत्रलाई उन्नत मल बिउ र प्रविधि सहित विकास गर्दै उत्पादन र उत्पादकत्व वृद्धि गर्न सकिने प्रसस्त सम्भावना रहेका कारण कुखुराको मासु अन्डा र तरकारीमा आगामी ३ वर्ष भित्र पूर्णरुपले आत्मनिर्भर हुन सक्ने गरी कार्यक्रम सञ्चालन भई रहेका

५. भौतिक पूर्वाधार

गाउँपालिका केन्द्र र वडाको केन्द्र सम्म सडकको ट्र्याक खोलिने छ।

५ वर्षमा ५ कि.मि. ग्रावेल र ४० कि.मि. कच्ची सडक निर्माण गरिने छ।

करिब १२ वटा झोलुङ्गे पुल र २ वटा ट्रस १ आर.सि.सि पुल निर्माण गरिने छ।

५ वर्ष भित्र सवै घरमा विद्युत सेवा पुऱ्याउने
सतह नाला सहितको विकास गुरुयोजना निर्माण गरिने
स्थानीय बजार सञ्चालन व्यवस्थापनको लागि कानूनी संरचना निर्माण गरिने छ भने भइरहेको कृषि थोक बजार लाई व्यवस्थित गर्दै लाने तथा वैकल्पिक कृषि बजारको समेत अध्ययन गरिने
खेलमैदानहरुको स्थान छनोट गरी व्यवस्थित गर्दै लगिने छ र खेलप्रति यहाका युवा पिढीलाई जागरुकता जगाउने

६.पर्यटन विकास
गाउँपालिका क्षेत्रभित्रका पर्यटकीय एवं धार्मिक क्षेत्रलाई व्यापक प्रचार प्रसार गरी आन्तरीक तथा बाह्य पर्यटकलाई आकर्षक गरिनेछ।
मुगुम कर्मारोङ प्रमुख पर्यटकीय एवं धार्मिक क्षेत्र मानि त्यस आसपसका क्षेत्रहरुको समेत पहिचान गरी पर्यटकीय गन्तव्यको रुपमा विकास गरिने छ।
ग्रामिण क्षेत्रलाई होमस्टे सञ्चालन गर्न विशेष प्रोत्साहन गरिनेछ।
परम्परागत भाषा संस्कृति र भेषभुषा पर्वको संरक्षण गर्न आवश्यक कार्यक्रम सञ्चालन गरिनेछ।
पर्यटन पूर्वाधार विकासमा ध्यान दिई मुगुम कर्मारोङ गाउँपालिकालाई महत्वपूर्ण पर्यटकीय
छायानाथ धामलाई देशकै धार्मिक तथा पर्यटकीय गन्तव्यको रुपमा विकास गरिनेछ त्यसको लागि आवश्यक गुरु योजना तयार गरिनेछ।

७. वनजङ्गल
विद्यमान वनजङ्गललाई संरक्षण र प्रवर्द्धन गरी काष्ठ उद्योगको विकास गर्न सकिने साथै पर्यटकीय गन्तव्यको रुपमा विकास गर्न सकिने।
जडिबुटी संरक्षण तथा व्यवसायिक उत्पादन गर्ने
वन विकास कार्यलाई जोड़ दिदै हरित गाउँको प्रारूप तयार गर्ने
नदि किनार र खुला क्षेत्रमा वृक्षारोपण गरी हरियाली प्रवर्द्धन गरिने

८. भू- उपयोग
भू-उपयोग योजना निर्माण बाट मुगुम कर्मारोङ गाउँपालिकाका प्रथामिकता प्राप्त क्षेत्रको विकासलाई व्यवस्थीत पार्ने
खेतीयोग्य, आवासीय, उद्योगिक, कृषि योग्य जग्गा वर्गीकरण गरी सोहि अनुसार मापदण्ड तयार गरी land use plan अनुसार विकास कार्य अगाडि बढाउने।

३.५.२ मिसन (mission)

मुगुम कर्मारोङ गाउँपालिकाको शिक्षालाई पहिलो पूर्वाधारलाई दोस्रो स्वास्थ्यलाई तेस्रो, र क्रमश कृषि रोजगार (उद्योग, धन्दा) र सामाजिक न्याय र समानतालाई प्राथमिकतामा राखी श्रोत साधन परिचालन गर्दै रोजगारी सिर्जना र गरिवी न्यूनीकरणका साथै गाउँको सुशासन सहितको समृद्धि तर्फ अगाडि बढ्ने मुख्य मार्गदर्शक हुनेछ।

३.५.३ लक्ष्य (goal)

क. अगाडि २० वर्षमाः-

मानव विकासका तिन वटै सुचकमा वृद्धि गर्दै आगामी २० वर्षमा मुगुम कर्मारोङ गाउँपालिकाका कर्णाली प्रदेशको मानव विकास सूचाङ्कमा शिर्ष पाँच स्थापना रहेको गाउँपालिका हुनेछ।

ख. अगामी ५ वर्षमाः-

- मुगुम कर्मारोङ बासीहरुको स्वास्थ्य शिक्षा, आय र जीवनस्तरमा गुणात्मक सुधार भइ निरपेक्ष गरिवी ५ प्रतिशत झरेको हुनेछ।

३.५.४ उद्देश्य

क. मुलभूत उद्देश्य

गाउँपालिकाको आर्थिक, सामाजिक, सांस्कृतिकम, भौतिक तथा भौतिक पूर्वाधार विकासकालाई दिर्घकालिन सोचले निर्धारण गरेको लक्ष्य प्राप्त गर्न कम्तिमा ५ वर्ष अवधिका लागी आवधिक योजना तर्जुमा गर्ने

ख. सहायक उद्देश्यहरु

वर्तमान संबिधान, ऐन कानून अधिनमा रही यस गाउँपालिकाको समृद्धिको मार्ग प्रशस्त गर्न स्थानीय आवश्यकता बमोजिम दिगो विकासको जग बलियो बनाउन आवश्यक योजना तथा कार्यक्रमहरु परिचालन गर्ने वर्तमान अवसर र भावी सम्भावना समेतका आधारमा गाउँपालिकाको दिर्घकालिन सोचअनुरुप विकास लक्ष्य प्राप्त गर्न सवै विषयगत गुरुयोजना, मध्यमकालीन खर्च संरचना यसगाउँपालिकाको संस्थागत स्वमुल्याङ्कनमा आधारित सूचकहरुकालागि मार्ग निर्माण गर्ने

गाउँपालिकाको वार्गीकित विकासमा आधारित भौतिक, सामाजिक वातावरण व्यवस्थापन, आर्थिक, वित्तीय, संस्थागत विकास जस्ता विषयगत क्षेत्रहरु र तदनुरूप लक्ष्य, उद्देश्य, नतिजा रणनीतिक, कार्यक्रमहरु बजेट दिर्घकालिन योजना तथा कार्यक्रम तर्जुमा गर्ने

संबिधान, स्थानीय सरकार सञ्चालन ऐनको मूल मर्म र भावना बमोजिमको विकास लक्ष्य प्राप्त गर्न दिगो विकास लक्ष्यलाई स्थानिकरण गर्ने

३.६ परिमाणात्मक लक्ष्य

तालिका नं. ३.१ दिगो विकास लक्ष्य

क्र.सं.	विषयगत आधार	एकाई	आधार वर्ष	सन २०३०
१	गरिवी दरलाई (झार्ने)	%	२१.६	४.९
२	पुड्कोपनलाई (ल्याउने)	%	३६	१५
३	मात्रु मृत्युदरलाई (ल्याउने)	जना	२५८	६९
४	युवाहरुलाई रोजगारी सिर्जना गर्ने	%		७५
५	व्यवसायिक तथा प्राविधिक काममा महिलाको सहभागिता	%	२४	४०

६	पाएपलाइन बाट खानेपानी वितरण (पुर्याउने)	%	४९.५	९०
७	विद्युत पहुँचलाई (पुर्याउने)	%	७४	९९
८	युवा वेरोजगार दर (झार्ने)	%	३५.८	१०
९	कार्वन उत्सर्जन तह (समिति गर्ने)	मे.टन	०.१०	०.०५
१०	जोखिमपूर्ण अवस्थामा काम गरिरहेका बालबालिकाको दर (झन्डै)	%	३०	०

तालिका नं.३.२ समष्टिगत लक्ष्य

क्र. सं.	सूचक/लक्ष्य	एकाइ	आधार वर्षसम्मको अवस्था			योजनाको अन्त्यको अवस्था		
			नेपाल	प्रदेश	गा.पा.	नेपाल	प्रदेश	गा.पा.
क. समष्टिगत गन्तव्य तथा सूचक								
१	मानव विकास सुचकाङ्क	इन्डेक्स	०.५७९	०.४२७		०.६२४	०.५८८	
	लैङ्गिक विकास सूचक सुचकाङ्क		०.८९७			०.९६३	०.९३	
२	औसत् आयु (जन्म हुँदाको)	वर्ष	६९.७	६७		७२	७५	
३	ग्राहस्थल प्रतिव्यक्ति आम्दानी वार्षिक	युएस डलर	१०४७	६०६		१५९५	११४७	
४	बेरोजगारी दर	%	४.४४	९.७		२	६	
	बेरोजगारी दर (कृषि क्षेत्रमा संलग्न बाहेकको हकमा)	%						
५	निरपेक्ष गरिबीको रेखामुनीको जनसंख्या	%	१८.७	२८.९		९.५	१८	
	बहुआयामिक गरिबीको रेखामुनीको जनसंख्या	%						
६	आर्थिक वृद्धिदर (स्थिति मूल्य)	%						
	कुल गार्हस्थ्य उत्पादन (उत्पादनको मूल्यमा)	रु (करोडमा)						
	आर्थिक रुपले सक्रिय जनसंख्या	%						
७	आधारभूत सामाजिक सुरक्षामा आवद्ध जनसंख्या प्रतिशत		१७	५		६०	४८	

८	विपदबाट हुने वार्षिक क्षति रकम	%						
९	बिपदबाट हुने वार्षिक क्षति रकम	रु हजार मा						
ख. विषय क्षेत्रगत गन्तव्य र सूचक								
१	खाद्यान बालि उत्पादन (हजारमा)	मे. टन						
२	काठको उत्पादन (लाखमा)	घ. मि.						
३	उद्योगबाट रोजगारीको सिर्जना	सख्या						
४	निर्यात आयात अनुपात	अनुपात						
५	पर्यटन आगमन (हजारमा)	संख्या						
६	पर्यटन क्षेत्रमा रोजगारी (हजारमा)							
७	विद्युतमा पहुँच प्राप्त परिवार	%	८८	६७.५		१००	९०	
८	विद्युत उत्पादन (मेगावाट)	मेगावाट	१२५०	८.२५		५८२०	२००	
९	सिंचित क्षेत्रफल भूमिमा सिँचाई							
१०	सडक निर्माण लंम्बाई (पक्कि/ग्राभेल/धुले)				०			४५
	कालोपत्रे	कि.मि.						
	ग्राभेल				०			५
	कच्ची (माटोको सतह भएको)				०			४०
	३० मिनेट सम्मको दुरीमा यातायात पहुँच भएको परिवार		८२			९५	७५	
११	इन्टरनेट प्रयोगकर्ता जनसंख्या	%	६५.९	४०	२०	८०	६५	९०
१२	साक्षरता दर (१५ वर्ष माथि)	%	६५.९	६६		९६	९५	
१३	विद्यालय (समुदायिक र संस्थागत)							
१४	प्रारम्भिक बाल शिक्षा		८५	७५	११०	१००	९९	

	विकास/पूर्व प्राथमिक शिक्षामा कूल भर्नादर							
१५	खुद भर्ना दर			५७.५१				९५
	क. आधारभुत तह (कक्षा १-८.)	%	९३	९३.२	९६	९९	९८	सत प्रतिशत कायम राख्ने
	ख. माध्यमिक तह कक्षा (९-१२)	%	४६	५९.४	५१	६५	६५	
	ग. उच्च शिक्षामा कुल भर्ना दर		१२	६.१		२२	१९	
१६	विद्यालय निरन्तरता दर							
१७	आधारभूत तह ९ देखि १२ सम्मको विद्यालय छाड्ने दर		३.८	४.५		१	०.५	
१८	आधारभूत तह ९ देखि १२ सम्मको विद्यालय छाडने दर		२.६	३.९		०.५	०.५	
१९	प्राविधिक र व्यवसायिक शिक्षामा तालिम प्राप्त जनसंख्या							
२०	मातृ मृत्युदर (प्रति लाख जीवित जन्म)		२३९		१	९९	१२५	०
२१	पाँच वर्ष मुनिको बल मृत्युदर (प्रति हजार जीवित जन्ममा)	%	३९	५८	३३	२४	३५	०
२२	शिशु वर्ष मुनिको बाल मृत्युदर प्रति हजार जीवित जन्ममा)				२८			०
२३	नवजात शिशु मृत्युदर (प्रति हजार जीवित जन्ममा)							
२४	तौल कम भएको बालबालिका	%	२७	३५.५		१५	२०	
२५	३० मिनेट सम्मको दुरीमा स्वास्थ्य संस्थामा पहुँच भएको घरपरिवार प्रतिशत		४९.३	२३.६		८०	६०	

तालिका नं. ३.३ विषयगत परिमाणात्मक लक्ष्य

१. आर्थिक विकासको लक्ष्य तथा गन्तव्यका सूचकहरु

नतिजा तहहरु	आर्थिक उपलब्धिका सूचकहू	आधार वर्ष २०८०/०८१	२०८५/०८६ सम्मको लक्ष्य
प्रभाव	पाँच वर्ष मुनिका बालबालिका कुपोषित संख्या	३ जना	० जनामा झार्ने
	वार्षिक न्यून आय सरदर रु ४०,००० भन्दा कम भएका परिवारको संख्या	५परिवार	१०० मा झार्ने
	वार्षिक सरदर आय रु ४० हजारदेखि १,००,००० सम्म आय भएका परिवारको संख्या	५ परिवार	७०० पुऱ्याउने
असर	बेरोजगारको संख्या	९९४ जना	० मा झार्ने
	आफ्नो उत्पादनले ० देखि ३ महिनासम्म मात्र खान पुग्ने परिवार संख्या	१०२ परिवार	० मा झार्ने
	आफ्नो उत्पादनले ४ देखि ६ महिनासम्म मात्र खान पुग्ने परिवार संख्या	५४६ परिवार	३०० पुऱ्याउने
	आफ्नो उत्पादनले ७ देखि ८ महिनासम्म मात्र खान पुग्ने परिवार संख्या	३११ परिवार	४०० पुऱ्याउने
	समग्रमा आफ्नो उत्पादनले १२ महिना खान र बेच्न पुग्ने परिवारको संख्या	१७७ परिवार	६०० पुऱ्याउने
	वैदेशिक रोजगारीमा जानेको संख्या	१००० को रेकर्ड	१०० मा झार्ने
क्र.सं.	आर्थिक उत्पादनका लक्ष्य तथा गन्तव्यका सूचकहरु	आधार वर्ष २०८०/०८१	२०८५/०८६ सम्मको लक्ष्य
१	माछा तथा मासु उत्पादन	६ मे.टन	थप ..... मे टन समेत ..... मे.टन पुऱ्याउने
२	मासु उत्पादन	मे.टन १६	थप ..... मे टन समेत ..... मे.टन पुऱ्याउने
३	खसी, बाख्रा तथा भेडाको संख्या	१२०० वटा	..... पुऱ्याउने
४	कूल चरा प्रजाति मध्ये कुखुरा, हाँस, कालिज तथा बट्टाइको संख्या	१२०० वटा	..... पुऱ्याउने
५	बंगुरको संख्या	० वटा	..... पुऱ्याउने
६	वार्षिक दुध उत्पादन	२ मे ट	..... लिटर पुऱ्याउने

७	गाई भैंसीको संख्या मध्ये दुध दिने गाई भैसीको संख्या	१,३०० वटा	..... संख्या पुऱ्याउने
८	अण्डा उत्पादन	२२,००० वटा	..... पुऱ्याउने
९	आलु उत्पादन	५७० मे टन	..... मे टन
१०	फलफूल उत्पादन	५० मे. टन	..... मे टन
११	तरकारी उत्पादन	३० मे. टन	..... मे टन
१२	मकै, भटमास तथा तरकारीको बीउ उत्पादन	३० मे टन	..... मे टन
१३	खाद्यान्न उत्पादन	६०० मे टन	..... मे टन उत्पादन
१४	उद्यम स्थापना	१५	..... पुऱ्याउने
१५	सहकारीमा आवद्ध हुनेको संख्या	९०० जना	..... पुऱ्याउने
१६	उद्यम व्यवसाय श्रम बजारबाट रोजगारी सिर्जना	४०	..... नयाँ रोजगारी सिर्जना हुने
१७	सिंचाई हुने जमिनको क्षेत्रफल	५० हेक्टर	..... हेक्टर
१८	बाह्रै महिना सिंचाई पाउने कृषियोग्य जमिन	५० हेक्टर	..... हेक्टर

श्रोतः गाउँपालिका पार्श्वचित्र

२.सामाजिक विकासका लक्ष्य तथा गन्तव्यका सूचकहरु

नतिजा तहहरु	सामाजिक विकासका उपलब्धिका सूचकहरु	आधार वर्ष २०८०/०८१	२०८५/०८६ सम्मको लक्ष्य
प्रभाव	साक्षरता दर	५४.४ प्रतिशत	९० प्रतिशत पुऱ्याउने
	शिशु मृत्यु दर	२८ जना	शुन्यमा झार्ने
	बाल मृत्यु दर	३३ जना	शुन्यमा झार्ने
	मातृ मृत्यु दर	१ जना	शुन्यमा झार्ने
असर	प्रारम्भिक बालविकास कुल भर्नादर	११० प्रतिशत	सत प्रतिशत कायम राख्ने
	प्रारम्भिक बालविकास खुद भर्ना दर	५७.५१ प्रतिशत	९५ प्रतिशत पुऱ्याउने
	आधारभूत तहमा कुल भर्ना दर	११० प्रतिशत	सत प्रतिशत कायम राख्ने
	आधारभूत तहमा खुद भर्ना दर	९६ प्रतिशत	सत प्रतिशत कायम राख्ने

	माध्यमिक तहमा कुल भर्ना दर	१०.५प्रतिशत	.... प्रतिशत पुऱ्याउने
	माध्यमिक तहमा खुद भर्ना दर	५१	.... प्रतिशत पुऱ्याउने
	हिंसामा परेका महिलाको संख्या	५६ जना	शून्यमा झार्ने
	वार्षिक बाल विवाहको अवस्था	२० जना	शून्यमा झार्ने
	सुरक्षित पिउने पानीमा पहुँच भएका परिवार संख्या	३० प्रतिशत	शत् प्रतिशत पुऱ्याउने
क्र.सं.	सामाजिक विकासका उपलब्धिका सूचकहरु	आधर वर्ष २०८०/०८१ को अवस्था	२०८५/०८६ सम्मको लक्ष्य
१	१५ वर्ष माथिको निरक्षर जनसंख्या	४५.६	१
२	विभिन्न कारणले विद्यालय छाड्ने बालबालिकाको प्रतिशत	२० प्रतिशत (गाउँपालिका अभिलेख)	शन्यमा झार्ने
३	विद्यालय जाने उमेर समूहका बालबालिका मध्य ३ देखि ४ वर्ष उमेर समूहका भर्ना दर	शत प्रतिशत (पालिका)	यथावत कायम राख्ने
४	५ देखि ९		
५	विद्यालय जाने उमेर समूहका बालबालिका मध्ये ३ देखि ४ वर्ष उमेर समूहकाको भर्ना दर	शत प्रतिशत (पालिका)	यथावत कायम राख्ने
६	५ देखि ९ वर्ष समूहका विद्यालय नगएका बालबालिकाको संख्या	.....५% जना	शुन्यमा झार्ने
७	१० देखि १२ वर्ष समूहका विद्यालय नगएका बालबालिकाको संख्या	५%	शुन्यमा झार्ने
८	१३ देखि १६ वर्ष समूहका विद्यालय नगएका बालबालिकाको संख्या	....५%.. जना	शुन्यमा झार्ने
९	खुल्ला क्षेत्रमा शौचालय बस्नेको संख्या	१२ प्रतिशत	शुन्यमा झार्ने
१०	घरेलु फोहर जथाभावी नदी तथा खोल्सामा फाल्ने परिवारको संख्या	२० प्रतिशत	शुन्यमा झार्ने
११	घरबाट निस्केको पानीलाई करेसा बारी वा घरबारी व्यवस्थापनमा उपयोग गर्ने परिवारको संख्या	२०% परिवार	..... पुऱ्याउने
१२	सडक तथा सार्वजनिक स्थानमा फोहर फाल्ने परिवारको संख्या	१० प्रतिशत	शुन्यमा झार्ने
१३	दलित तथा विपन्न वर्गको सामाजिक सहभागिता	१५ प्रतिशत	सत प्रतिशत

१४	परिचयपत्रका आधारमा फरक क्षमता भएका व्यक्तिहरूले सेवा सुविधा पाउनेको संख्या	४० जना	सत प्रतिशत
१५	वृद्ध चौतारीका माध्यमबाट जेष्ठ नागरिकको जीवन यापन उत्साहप्रद् बनाउँन वृद्ध चौतारी स्थापना	०	प्रत्येक वडामा कम्तिमा एउटा निर्माण गर्ने
१६	परम्परागत सांस्कृतिक मूल्य, मान्यता र संस्कारको संरक्षण, सम्वद्र्धन र प्रवद्र्धनको अवस्था	परम्परागत रुपमा संचालनमा रहेको	संरक्षण, सम्वर्द्धन र प्रवर्द्धनका कार्यक्रम संचालन गर्ने

३. भौगोलिक तथा भौतिक पूर्वाधार विकासका लक्ष्य तथा गन्तव्यका सूचकहरु

नतिजा तहहरु	सूचकहरु	आधर वर्ष २०८०/०८१ को अवस्था	२०८५/०८६ सम्मको लक्ष्य
प्रभाव	भरपर्दो र सुरक्षित यात्राका लागि योजना अवधिमा कि.मि. सडक निर्माण तथा स्तरोन्नति गर्ने	0 किलोमिटर	
असर	१२ महिना भरपर्दो र सुरक्षित सडक यातायात किलोमिटर	0 किलोमिटर	
	कालोपत्रे सडक	० किलोमिटर	
क्र.सं.	लक्ष्य तथा गन्तव्य र सूचकहरु	आधर वर्ष २०८०/०८१ को अवस्था	२०८५/०८६ सम्मको लक्ष्य
१	कच्ची सडकको जम्मा लम्बाइ (कि.मि.)	० किलो मिटर	४० किलो मिटर
२	ग्राभेल तथा सोलिङ्ग सडक जम्मा लम्बाइ (कि.मि.)	0 किलो मिटर	५ किलो मिटर
३	नाला सहित कालोपत्रे सडकको जम्मा लम्बाइ (कि.मि.)	० किलो मिटर	0
४	भरपर्दो विद्युत् तथा वैकल्पिक उर्जामा पहुँच सुनिश्चितता भएको परिवारको संख्या	८० प्रतिशत	शत प्रतिशत
५	सार्वजनिक सेवा प्रवाहका लागि गाउँपालिका तथा वडा भवन र सामुदायिक संरचनाहरू स्थापनाको अवस्था	९ वडा कार्यालय भवन, ५ वटा स्वास्थ्य चौकी भवन, ४ कृषि उपज हाट बजार, ० वटा आयुर्वेदिक भवन	.... वटा वडा कार्यालय निर्माण ... वटा स्वास्थ्य चौकी भवन निर्माण कम्तिमा ३ वटा कृषि उपज हाट बजार निर्माण गर्ने

			विकास १० शैयाको अस्पताल १ वटा

४. विपद् व्यवस्थापन तथा वातावरण संरक्षणका लक्ष्य तथा गन्तव्यका सूचकहरु

नतिजा तहहरु	सूचकहरु	आधर वर्ष २०८०/०८१ को अवस्था	२०८५/०८६ सम्मको लक्ष्य
प्रभाव	विपद् सम्बोधन भएको अवस्था		
	जलवायु परिवर्तनको असर न्यूनीकरणका लागि प्रतिकार्यहरू भएका		
असर	खाली तथा प्रति जमिनमा वृक्षारोपण गरी व्यवस्थित वनले ओगटेको क्षेफलमा वृद्धि भएको		
	जोखिम क्षेत्रका नदी खहरे, खोला तथा पहिरोहरू नियन्त्रण भएका हुनेछन्।		
	महामारी विरुद्ध लड्ने तयारी भएको अवस्था		
क्र.सं.	विपद् व्यवस्थापन तथा वातावरण संरक्षणका लक्ष्य तथा गन्तव्य र सूचकहरु	आधर वर्ष २०८०/०८१ को अवस्था	२०८५/०८६ सम्मको लक्ष्य
१	गाउँपालिका तहमा विपद् कोषको व्यवस्था भएको वा नभएको	१० लाख भएको	रु. ३०. लाख पुऱ्याउने
२	विपद् प्रतिकार्यका लागि स्वयंसेवक तयार भए नभएको	१५ जना	प्रत्येक वडामा ५० जनाका दरले जम्मा .....
३	खाली प्रति जमिन, सामुदायिक वन तथा नदी र सडक किनारामा वृक्षारोपणको अवस्था	५ प्रतिशत	२० प्रतिशत
४	जलवायु परिवर्तन अनुकुलका उपायहरू अवलम्बनको अवस्था	कार्यक्रमहरु सञ्चालनमा रहेको	निरन्तरता दिने
५	खाना पकाउन दाउरा प्रयोग गर्ने परिवारको संख्या	९० प्रतिशत	७० प्रतिशत झार्ने
६	विपद्मा प्रत्येक वडामा प्रतिकार्यको अवस्था	५० प्रतिशत	योजना निर्माण गर्ने
७	खर र परालले छाएका असुरक्षित र जोखिमयुक्त आवासको संख्या	२० प्रतिशत	शून्यमा झार्ने
८	वनले ढाकेको क्षेत्रफल	३०.४ प्रतिशत	यथावत राख्ने

५. सस्थागत विकास सेवा प्रवाह र सुशासनका लक्ष्य तथा गन्तव्यका सूचकहरु

नतिजा	सूचकहरु	आधर वर्ष	२०८५/०८६

तहहरु		२०८०/०८१ को अवस्था	सम्मको लक्ष्य
प्रभाव	योजना अवधिको अन्त्यमा गाउँपालिकाको सेवा प्रवाह र विकास निर्माणमा प्रभावकारिता वृद्धि गरी आम जनताले समावेशी र सहभागितामूलक असल शासनको अनुभूति गरेका हुनेछन्।		
असर	मूल संविधानको अधिनमा रही सेवामुखी आवश्यक कानुन निर्माण, समयसापेक्ष संशोधन र कार्यान्वयन गरिएको हुनेछ।		
	एकीकृत सेवा प्रवाहका लागि प्रविधि मैत्री भौतिक पूर्वाधारहरूको निर्माण र निरन्तर मर्मत सम्भार गर्ने परिपाटीको विकास भएको हुनेछ।		
	समयानुकूल सेवा प्रवाहका लागि दक्ष मानव संशाधनको व्यवस्था भएको हुनेछ।		
	सेवा बजारहरूको विकास, विस्तार र परिचालन गरिएका हुनेछन्।		
	वित्तीय व्यवस्थापनलाई चुस्त, दुरुस्त, पारदर्शी र जवाफदेही बनाउनका लागि माग पक्ष र आपूर्ति पक्ष दुवै सचेत, इमान्दार र प्रतिवद्ध भएका हुनेछन्।		
क्र.सं.	लक्ष्य तथा गन्तव्य र सूचकहरु	आधर वर्ष २०८०/०८१ को अवस्था	२०८५/०८६ सम्मको लक्ष्य
१	सेवा बजारका रूपमा दक्ष, जनशक्ति उत्पादनको अवस्था	१० प्रतिशत	५० पुऱ्याउने
२	सूचना तथा सञ्चार र इन्टरनेटको पहुँच भएका परिवारको संख्या प्रतिशत	२० प्रतिशत	९०
३	गाउँपालिका तथा वडामा वेभ वेस तथ्याङ्क प्रणाली स्थापनाको अवस्था	राजश्व पञ्जिकरण स्वास्थ्य लेखा शिक्षा रोजगार	सबै सेवा क्षेत्रमा स्थापना गर्ने
४	गाउँपालिकाको आय व्यय विवरण वेवमा आधारित बनाइ लेखा परीक्षण गर्ने परिपाटी	लागु भएको	निरन्तरता दिने
५	भू–उपयोग योजना निर्माणको अवस्था	भएको	कार्यान्वयन गर्ने
६	राजश्व सुधार योजना निर्माणको अवस्था	भएको	कार्यान्वयन गर्ने
७	कर्मचारी, जन प्रतिनिधि र सरोकारवाला संस्थाहरूको क्षमता विकास योजना निर्माण	निर्माण भएको	कार्यान्वयन गर्ने
८	हाल सम्म तयार भएका ऐन, नियम, कार्यविधि तथा मापदण्डहरूको संख्या	४८	आवश्यकता अनुसार तयार गर्दै जाने
९	संगठन र संरचना सर्भे भए ÷नभएको अवस्था	नभएको	सर्भे गर्ने
१०	गाउँपालिका तथा वडाहरूबाट प्रवाह हुने सेवा सुविधाको विस्तृत विवरण नागरिक बडापत्र (होडिङ्ग बोर्ड) को राखेको/ नराखेको अवस्था	राखिएको	निरन्तरता दिने

११	गाउँपालिका तथा वडाहरूमा सुझाव पेटिका राखेको/नराखेको अवस्था	राखिएको	निरन्तरता दिने
१२	गाउँपालिकाका गुनासो सुनुवाई गर्ने अधिकारी तोकिएको/ नतोकिएको अवस्था	तोकिएको	क्षमता विकास गरी थप जनमैत्री बनाउने
१३	गाउँपालिकाको कार्य विवरण सार्वजनिक गर्ने गरेको/ नगरेको	गरेको	निरन्तरता दिने
१४	गाउँपालिकाको आन्तरिक राजश्वको अवस्था	आन्तरीक राजश्व रु ७०,०००००	रु. ..... पुऱ्याउने
१५	करदाताको लगत संकलन गरी अभिलेखिकरण गरे/नगरेको अवस्था	५० प्रतिशत भएको	करदाताको प्रकार अनुरुप दुरुस्त राख्ने
१६	गाउँपालिकाको राजश्व शाखा छुटै व्यवस्था भए/नभएको अवस्था	भएको	निरन्तरता दिने
१७	सूचना तथा सञ्चार प्रविधिको प्रयोगको अवस्था (सफ्टवयर, एसएमएस, इमेल, टेलिफोन आदि)	७० प्रतिशत भएको	वडाहरु र पालिकामा दुरुस्त राख्ने
१८	नतिजामुखी अनुगमन प्रणालीको स्थापना भए/नभएको अवस्था	आंशिक रुपमा भएको	पुर्ण रुपमा कार्यान्वयन गर्ने
१९	आर्थिक विकास र निजी क्षेत्रसँगको साझेदारी नीति तयारी भए/नभएको अवस्था	भएको	निरन्तरता दिने
२०	बेरूजुको अवस्था	१.१४ प्रतिशत	शुन्य प्रतिशतमा झर्ने
२१	परियोजना तथा कार्यक्रम बीच सहकार्य र समन्वय गर्ने गरेको/नगरेको अवस्था	गरेको	निरन्तरता दिदै अर्थपूर्ण बनाउने
२२	अन्तर सरकारी योजना, बजेट, नीति नियम तथा कार्यगत तालमेल र एकता बारे संघ, प्रदेश र गाउँपालिका बीच समन्वय गर्ने गरेको/नगरेको अवस्था	आंशिक रुपमा हुने गरेको	पूर्ण रुपमा गर्ने

३.७ रणनीति तथा प्राथमिकता (प्राथमिकता निर्धारित समेत)

मुगुम कर्मारोङ गाउँपालिकाको आवधिक योजना मार्फत दिर्घकालिन सोच, लक्ष्य, उद्देश्य, बमोजिमका परिमाणात्मक लक्ष्य पुरागर्न विषय क्षेत्रगत रणनीति निर्माण गरी सोहि बमोजिम आफ्ना क्रियाकलाप सञ्चालन व्यवस्था गर्न अनिवार्य छ। तसर्थ यस आवधिक योजनाले स्वीकार गरेका विकास लक्ष्य बमोजिमका विषयगत क्षेत्रको योजना, आयोजना तथा परियोजनाको सफल कार्यान्वयनका लागि देहाय बमोजिमका क्रमका आधार र रणनीति अवलम्बन गरिनेछ।

३.७.१ रणनीति

३.७.१.१ आर्थिक क्षेत्र विकास रणनीति

आर्थीक विकास सँग सम्बन्धित सवै खाले गाउँपालिका स्तरीय ऐन, नियम निर्देशिका तथा कार्यविधि तयार गर्ने आर्थिक विकासका तमाम योजना र कार्यक्रममा समन्वयन गर्न संस्थागत सञ्जाल समन्वय समितिको निर्माण गर्ने

तथ्याङ्क सङ्कलन तथा अद्यावधिक गर्ने

- गरिवी नक्साङ्कन तयार पार्ने साथै गरिवी परिवारलाई परिचय पत्र दिने
- कृषि, पशुपन्छी पालन, उद्योग, व्यापार, व्यवसाय, पर्यटनम एकीकृत बजार लगायतका आर्थिक विकासमा आधारित सवै क्षेत्रलाई समेटेर एकीकृत आर्थिक विकास गुरुयोजना तयार गर्ने
- अर्थ, यन्त्र उपकरण, प्रविधि मानवीय श्रोत र साधनको व्यवस्थापनकालागी गाउँपालिकाबासी, निजी क्षेत्र, संघीय तथा प्रदेश सरकार, सहयोगि तथा विकास साझेदार लगायतका सवै साझेदारी र सहयोगि हरु सँग समन्वय गरी साझेदारीको सुनिश्चितता गर्ने
- सार्वजनिक निजी साझेदारी, सामुदायिक निजी साझेदारी, सार्वजनिक सामुदायिक निजी साझेदारी जस्ता विधि र प्रक्रियालाई र पद्धतिलाई आर्थीक विकास र व्यवस्थापनको मुल आधार बनाउने
- माटो परिक्षण गरी कृषिबाली उत्पादनको आधारमा क्षेत्र निर्धारण गर्ने
- सिंचाईको पूर्वाधार नपुगेको क्षेत्रमा पूर्वाधार पुऱ्याउने, बेमौसमी तरकारी खेतीलाई प्राथमिकता र प्रोत्साहन गर्ने साथै कृषि यन्त्रको प्रयोगमा सहुलियत प्रदान गर्ने
- विउ विजन केन्द (सिड बैंक) को स्थापना साथै नश्ल सुधार कार्यक्रमकालागि प्राविधिक जनशक्ति सहितको दिगो व्यवस्थापन गर्ने
- नेपाल सरकार कृषि विकास मन्त्रालय अन्तर्गत सञ्चालन गरिने प्रधानमन्त्री कृषि आधुनिकीकरण परियोजना सँग समन्वय गरी आवश्यक कार्यक्रम कार्यान्वयन गर्ने
- व्यवसायिक कृषि फर्म सञ्चालनमा कर छुट सहित विशेष सहुलियत प्रदान गर्ने तथा आवश्यक स्थानीय कानूनको निर्माण गरी आफु सँग रहेको जग्गा जमिन शेयरमा रुपान्तरण गरी त्यस प्रकारका संस्था दर्ता गर्न सामुहिक कृषि व्यवसाय सञ्चालन विशेष भूमिका निर्वाह गर्ने
- गाउँपालिकाले निर्धारण गरेको विशेष जातका बाली लगाएर प्रति रोपनी तोकिएको मात्रा भन्दा बढी उत्पादन गर्ने किसान तथा व्यवसायीलाई स्थानीय सरकारको हैसियतमा गणनायोग्य सुविधाहरु घोषणा गरी कार्यान्वयनमा ल्याउने
- निजी क्षेत्र समेतको सहयोग र साझेदारीमा प्राङ्गारिक मलको उत्पादन गर्ने साथै मल खाद्यमा गाउँपालिकालाई आत्मनिर्भर बनाउन भण्डारण केन्द्रको व्यवस्था गर्ने
- रोगनिरोधक विषादीको सुलभ व्यवस्थापन गर्ने साथै प्राङ्गारिक (अर्गानिक) खेतिकालागी गरिएको योजनाबद्ध कार्यक्रमलाई थप प्रभावकारी र प्रोत्साहन गरी रासायनिक मल्लको प्रयोगलाई विस्थापित गर्दै लाने
- श्रोत तथा सङ्कलन केन्द्रको स्थापना र विकास गर्ने, व्यवसायमुलक तालिम तथा सुरक्षित र सुनिश्चित बजार सञ्जाल निर्माण गर्ने

- चरण क्षेत्रमा डाले तथा भुइँघासको विकास र विस्तार गर्ने
- पशुपन्छी आहार उत्पादन तथा आवश्यक आहारको आपूर्ति गर्ने
- रोगनिरोधक औषधिको सुलभ उपलब्धता अनिवार्य गर्ने साथै यसकालागी आवश्यकताका आधारमा संघीय तथा प्रदेश सरकार सँग आवश्यक समन्वय गर्ने
- सम्भाव्य वडामा कृषि प्रशोधन केन्द्र सञ्चालन व्यवस्थापन गर्ने साथै दुग्ध पदार्थ प्रशोधन केन्द्रको स्थापना, पशुबघस्थल निर्माण लगायतका कार्यलाई विशेष प्राथमिकता दिने
- उद्योग, कृषि पर्यटन सहकारी तथा सांस्कृतिक विकास लगायतका आर्थिक विकासका क्षेत्रमा योगादन पुऱ्याउने सवै खाले व्यवसायिक संघसंस्था, कार्यालय तथा व्यक्तिलाई गाउँपालिका बाट प्रवाह हुने सेवा सुविधामा विशेष सहुलियत प्रदान गर्ने
- पर्यटन विकास अन्तर्गत धार्मिक साँस्कृतिक तथा ऐतिहासिक क्षेत्रहरुको संरक्षण, सम्बर्द्धन र विकास गर्ने तथा यसकालागी निजी क्षेत्रलाई आकर्षित गर्ने
- ग्रामिण स्याटलाईट स्मार्ट ग्रामिण बजारका लागि आवश्यक पूर्वाधारको विकास गर्ने
- गाउँपालिकाका सवै वडाहरुमा वडाबासीको माग बमोजिम बचत तथा ऋण सहकारी संस्था, लघुवित विकास संस्था वित्तीय संस्था तथा बैंकहरुका कार्यालय तथा शाखा पुऱ्याउने
- घरपरिवारहरुलाई वचत कार्यक्रम र वित्तीय साक्षरताका लागि बैंक तथा वित्तीय संस्थाहरु सँग साझदारी गर्ने तथा युवा स्वरोजगार कार्यक्रम सञ्चालन गर्ने
- सवै घरपरिवार अनिवार्य बैंक खाता हुने व्यवस्था मिलाउने
- न्युनतम ब्याजदर र सहज रुपमा आवश्यक आर्थिक श्रोत प्राप्त गर्न सक्ने अवस्थाहरुको सिर्जना गर्न बैंक तथा वित्तीय संस्था र सहकारी विकास गर्ने
- कोसेली घर निर्माण गरी पर्यटकलाई आकर्षित तथा स्थानीय उत्पादनको बजारीकरण गर्ने

३.७.१.२ सामाजिक क्षेत्र विकास रणनीति

क. विषय क्षेत्रगत रणनितिया

- संविधान, संघीय तथा प्रदेश कानूनको समेत अधिनमा रही आवश्यक स्थानीय नीति, ऐन, नियम, निर्देशिका वा कार्यविधिहरु तर्जुमा तथा व्यवस्थापन गर्ने
- स्रोतको पहिचान तथा परिचालन र व्यवस्थापन गर्ने साथै स्थानीय स्रोत र साधनको अधिकतम प्रयोग र परिचालन गर्ने
- नागरिक तथा सरोकारवाला र साझेदार संघ संस्थाको सहभागितालाई प्राथमिकता दिने
- अनुत्पादन खर्चमा कटौती गर्ने
- सवै योजना तथा कार्यक्रमलाई उत्पादकत्व सँग आवद्ध गर्ने
- रोजगारीको सिर्जना, गरिवी निवारण तथा न्यूनीकरण साथमा दिगो विकासमा आधारित योजना र कार्यक्रमको कार्यान्वयनलाई विशेष प्राथमिकता दिने
- शिक्षा र साक्षरताका साथमा सिप विकास र प्रविधिको विकास र व्यवसाय प्रवर्द्धनमा विशेष लगानी गर्ने

- कम्तिमा २० वर्षको आवश्यकलाई ध्यानमा राखी सामाजिक विकासकालागि सवै पूर्वाधारहरुको निर्माण र विकास गर्ने
- भौतिक पूर्वाधार निर्माणकालागि आवश्यक जग्गा जमिन तथा वडा तथा गाउँपालिका स्तरीय क्षेत्र निर्धारण गर्ने
- सार्वजनिक निजी साझेदारी, सार्वजनिक सामुदायिक साझेदारी तथा सार्वजनिक सामुदायिक निजी साझेदारी कार्यक्रमलाई विशेष प्राथमिकता राख्ने
- आधुनिक प्रविधिको विकास, विस्तार र जनचेतना अभियान बाट सामाजिक कुरीति र अन्धविश्वाशको अन्त्य गर्ने
- सन्तुलित आहार स्वास्थ्य जीवनको लागि अन्त्यतै आवश्यक भएकाले एक घर एक करेसाबारी कार्यक्रमका लागि सुआहार लगायतका दातृ निकाय तथा गैर सरकारी संस्थाहरु मार्फत साझेदारी कार्यक्रम सञ्चालन गर्ने व्यवस्था मिलाउने
- विभिन्न जातजातिको बसोबास रहेको गाउँपालिका सामाजिक, संस्कृतिक तथा जातीय सद्भाव कायम राख्न समन्वयात्मक कार्य प्रणालीको विकास गर्ने
- खाद्य पदार्थ तथा खानेपानीको गुणस्तर परिक्षणका लागि प्रयोगशालाको व्यवस्थापन गर्ने साथै उक्त व्यवस्था नहुदाको बखत सम्म सम्भाव्य निकाय सँग समन्वयन र साझेदारी गर्ने
- स्थापित दिर्घकालिन सोच लक्ष्य र उद्देश्य पुरा गर्न समग्र सामाजिक विकासको माध्यम बाट एक उतकृष्ट, आधुनिक र सुविधा सम्पन्न गाउँपालिकाको विकास गर्ने

ख. विषय शिर्षक गत रणनीतिहरु

१. शिक्षाः

- प्रारम्भिक बाल शिक्षा तथा विकासलाई विद्यालय शिक्षाको अभिन्न अंगको रुपमा विकास गरी समतामुलक पहुँचमा विस्तार गर्ने
- प्रारम्भिक बाल शिक्षा र विकासको गुणस्तर सुधार र प्रभावकारी व्यवस्थापन गर्ने
- निशुल्क तथा अनिवार्य शिक्षाको मापदण्ड अनुसार गाउँपालिका भित्रका सबै वालवालिकाहरु लाई शिक्षामा समतामुलक पहुँच सुनिश्चित गर्नका लागि सरोकारवालाहरुलाई क्षमतावान तथा जवाफदेही बनाउने
- आफ्नै समुदायमा अनिवार्य आधारभुत शिक्षा सम्मको पहुँच स्थापना गर्ने तथा माध्यमिक तह सम्मको निशुल्क शिक्षाको लागि आवश्यक संरचना र साधन स्रोतहरुको व्यवस्थापन गर्दै लैजाने
- गाउँपालिका भित्रका विद्यालयहरुको गुणस्तर सुधार मापदण्ड विकास गरी समान गुणस्तर कायम गर्ने
- प्रारम्भिक कक्षा सिकाईलाई विशेष जोड दिने
- माग र आवश्यकता दुवैको सम्बोधन हुने गरी विद्यालयहरुमा बालमैत्री तथा अपाङ्गमैत्री नयाँ संरचनाहरुको स्थापना तथा निर्माण एंव पुराना संरचनाको मर्मत संभार गर्दै लैजाने
- राज्य संरचना परिवर्तन भए सँगै विद्यालय शिक्षा सँग सम्बन्धित सरोकारवालाहरुको परिवर्तित भुमुका अनुरुप विद्यालय संचालन तथा व्यवस्थापनमा उनिहरुको क्षमतालाई अभिवृद्धि गर्ने

- शैक्षिक संस्थाहरुको कार्यसम्पादनमा आधारित अनुदान प्रणालीको विकास गरी संस्थागत शुसासन र शैक्षिक गुणस्तर कायम गर्ने
- शैक्षिक क्षति न्युनिकरण गर्दै शैक्षिक गुणस्तर कायम गर्नका लागि शैक्षिक पुर्वाधारहरुको स्थापना तथा विकास गर्दै लैजाने
- प्राविधिक शिक्षामा सहज पहुँच स्थापना गरी निम्न तथा मध्यम स्तरको प्राविधिक जनशक्ति उत्पादन गर्नका लागि प्राविधिक शिक्षालाई व्यापक बनाई शैक्षिक संस्थाहरुलाई सुदृढ गर्दै लैजाने
- विद्यालय शिक्षाको गुणस्तर सुधारका लागि शिक्षकलाई जिम्मेवार र जवाफदेही बनाउने
- गाउँपालिका भित्र बौद्ध शिक्षाको अध्ययन गर्ने अवसरको सिर्जना गर्ने
- युवा तथा प्रौढहरुमा कार्यमूलक साक्षरताको अभिवृद्धि गर्दै साक्षर गाउँपालिका बनाउने
- शैक्षिक सत्रको सुरुवात बाटै विद्यालय प्रशासन, विद्यालय व्यवस्थापन समिति, शिक्षक, अभिभावक संघ समेतलाई परिचालन गरी घरदैलो अभियान सञ्चालनका साथ विद्यालय भर्नालाई सतप्रतिशत बनाउने
- विद्यालयको नियमितताका आधारमा बालबालिकालाई पुरस्कृत गर्ने
- सवै विद्यालयहरुमा अनिवार्य इ-हाजिरीको व्यवस्था गर्ने साथै बालकक्षा को प्रभावकारी व्यवस्थापन र डिजिटल कक्षा कोठाको विकास गर्ने
- विद्यालय शिक्षकलाई बालमैत्री अवधारणा र बालमैत्री कक्षा व्यवस्थापन सहितका आवश्यक तालिम प्रदान गरी सवै शिक्षकलाई सर्वप्रथम आफु सहजकर्ता भएको अनुभुति दिलाउने तथा बाल मनोविज्ञान आधारित पाठन कला र शैली तथा विद्यार्थी शैक्षिक गुणस्तर र उतिर्ण स्तरका आधारमा सम्बन्धित विषय शिक्षकलाई पुरस्कृत गर्ने व्यवस्था मिलाउने
- विद्यालयका लागि आवश्यक भवन, कक्षा कोठामा डेस्कबेंच, शौचालय, खानेपानि, सरसफाई, सेवा सुविधा र सुरक्षामा सुधार गरी बालबालिका विद्यालय जाउँजाउँ लाग्ने गरि बालमैत्री मापदण्ड बमोजिम निर्माण तथा व्यवस्थान गर्ने
- विद्यालयहरुमा सूचना र प्रविधिको विकासकालागी इन्टरनेट सुबिधाको अनिवार्य व्यवस्था गर्ने
- विद्यालयमा दिवा खाजालाई अनिवार्य गर्ने साथै आफ्ना छोराछोरीकालागि आफ्नै घरमा पाकेको खाजा अनिवार्य पठाउनु पर्ने व्यवस्था मिलाउने
- विद्यार्थीलाई विद्यालय हाता भित्र र शिक्षकलाई कक्षा कोठा भित्र मोबाइलको प्रयोगमा प्रतिबन्ध लगाउने साथै अभिभावकले आफ्ना छोराछोरीलाई मोबाइलको प्रयोगमा व्यवहारिक बनाउन जिम्मेवारी भूमिका निर्वाह गर्ने
- विद्यालयमा आर्थिक सुशासन कायम गर्न सवै विद्यालयहरुले आर्थिक वर्ष समाप्त भएको २ महिना भित्र विद्यालयका आम्दानी र खर्च हिसाब सार्वजनिक गर्ने व्यवस्था मिलाई सोको अनुगमनको व्यवस्था मिलाउने
- विगतमा जिल्ला शिक्षा कार्यालय बाट अनुमति प्राप्त गरेका तर आवश्यक दरबन्दीको व्यवस्था नभएको प्रस्तावित विद्यालय हरुमा दरबन्दी तथा अनुदानको व्यवस्था गर्ने
- सवै विद्यालयमा सिसिटिभी जडान गरी नियमित अनुगमनलाई प्रविधि मैत्री बनाउने

२. स्वास्थ्य :

- गाउँपालिकामा पालिका स्तरीय १ वटा अस्पताल, प्रत्येक वडामा न्युनतम स्वास्थ्य केन्द्रको हिसाबले सुविधा सम्पन्न आधारभुत स्वास्थ्य केन्द्रको निर्माण र दक्ष र स्वास्थ्यकर्मीहरुको व्यवस्थापन गर्ने
- महिला तथा बालमैत्री स्वास्थ्य केन्द्रको व्यवस्थापनका साथ गर्भवती महिला र बालबालिकालाई खोपको सुनिश्चितता र नियमितताको व्यवस्थापन गर्ने तथा घरमा सुत्केरी गराउने प्रथालाई शून्यमा झार्ने
- पानी उमालेर खाने तथा मिचिमिची हात धुने बानीको थप विकास गर्न प्राथमिकताका साथ जनचेतना अभियान सञ्चालन गर्ने साथै यसरि गाउँपालिका सँग साझेदारी गर्नेलाई गाउँपालिकाको तर्फबाट विशेष सहयोग वा सहुलियत उपलब्ध गराउने
- आधारभुत स्वास्थ्य सेवा केन्द्रमा औषधि, उपकरणको व्यवस्था गर्ने साथै नेपाल सरकार बाट निशुल्क वितरण गर्ने भनि तोकिएका औषधी वितरणमा प्रभावकारी व्यवस्थापन गर्ने
- आधारभुत स्यस्थ्य सेवा केन्द्रमा औषघी उपकरणको व्यवस्था गर्ने साथै नेपाल सरकार बाट निशुल्क वितरण गर्ने भनि तोकिएको औषघीको वितरणमा प्रभावकारी व्यवस्थापन गर्ने
- आधारभुत स्वास्थ्य सेवा केन्द्रमा प्रयोगशाला, स्वास्थ्य परिक्षण कोठा, बिरामी आराम कक्ष प्रतिक्षालय तथा बालबालिका तौलने मेसिन लगायतका सवै उपकरणको व्यवस्था गर्ने
- सवै उमेर समुहका स्थानीयबासिकालागी सामान्य तर महत्वपूर्ण रहेको ब्लड ग्रुप, ब्लड सुगर, ब्लड प्रेसर जस्ता जाँचलाई निशुल्क गर्ने साथै महिला स्वास्थ्य स्वयम् सेविकाहरुको सेवालाई थप प्रभावकारी बनाउने
- निजी क्षेत्रबाट संचालित स्वास्थ्य संस्थाहरुको सेवालाई सर्वसुलभ र प्रभावकारी बनाउन स्थानीय मापदण्ड निर्माण गरी कार्यान्वयनमा ल्याउने

३. खानेपानीः

- खानेपानीका मुहानहरुको सरसफाई र संरक्षण गर्ने साथै खानेपानी गृह (ट्याङ्की) निर्माण गर्ने
- पानीको शुद्धिकरणका लागि परिक्षण र प्रशोधनको व्यवस्था गर्ने (खानेपानीको मुहान नजिक प्राकृतिक पानी प्रशोधन केन्द्रहरुको निर्माण गर्ने)
- गाउँपालिकाभित्रको सम्पूर्ण घरपरिवारमा एक घर एक स्वच्छ र शुद्ध खानेपानी धाराको अवधारणा बमोजिम खानेपानी सुविधा पुऱ्याउने साथै सवै घरपरिवार, विद्यालय लगायतले अनिवार्य फिल्टरको प्रयोग गर्नु पर्ने व्यवस्था मिलाउने
- प्रत्येक विद्यालय, सार्वजनिक सेवाका क्षेत्र कार्यालय र सार्वजनिक स्थलहरुमा आवश्यक संरचना निर्माण विकास गरी सुरक्षित र स्वच्छ खानेपानी उपलब्ध हुने व्यवस्था मिलाउने
- विद्यालय तथा सार्वजनिक स्थान र क्षेत्रमा बालमैत्री तथा अपाङ्गमैत्री खानेपानी प्रवाह धाराको व्यवस्था गर्ने
- समुदायको प्रत्यक्ष सहभागिता रहने गरी समुदाय स्तरीय खानेपानी आयोजनालाई विशेष प्राथमिकताका साथ कार्यान्वयन ल्याउने

४.शौचालयः

- सवै घरपरिवारलाई अनिवार्य पानीको पर्याप्तता हुने गरी सुविधायुक्त शौचालय अनिवार्य निर्माण गर्नु पर्ने वाध्यात्मक व्यवस्था मिलाउने साथै यसकार्यलाई घर नक्सा पास तथा घर सूचीकरण वा अभिलेखीकरण सँग आवद्ध गर्ने
- सवै घरपरिवारले शौचालय सँगै अनिवार्य साबुन पानि सहितको हाथधुने स्थानको व्यवस्था अनिवार्य गर्ने यस कार्यलाई सेवा प्रवाह सँग आवद्ध गर्ने
- सवै वडाका आवश्यक सार्वजनिक स्थलहरुमा सुविधा युक्त सार्वजनिक शौचालयहरु निर्माण गरी सञ्चालन व्यवस्थापन गर्ने र यसरि सञ्चालनमा आउने शौचालयहरु अनिवार्य बालमैत्री तथा अपाङ्गमैत्री निर्माण गर्ने
- पूर्ण सरसरफाईका लागि चेतनामुलक कार्यक्रम सञ्चालन गर्ने साथै खुला दिशामुक्त गाउँपालिकालाई थप व्यवस्थापन गरी निरन्तरता दिने

५. महिला, बालबालिका तथा लक्षित वर्ग

५.१ महिला

- सामाजिक विभेद, घरेलु हिंसा र दुर्व्यवहार अन्धविस्वास लगायतका सामाजिक कुरीतिको अन्त्यकालागी महिला तथा पुरुष सम्मिलित सामाजिक न्याय सञ्चार समुह गठन गरी क्रियाशील गराउने
- सिप विकास सहित महिलालाई आर्थिक उपार्जनका क्षेत्रका क्रियाशिल गराउन महिला द्वारा प्रवर्द्धित लघु उद्योग तथा व्यापार व्यवसायलाई संरक्षण र सम्बर्द्धन गर्ने साथै सहुलियत पूर्ण आर्थिक स्रोको व्यवस्थापनकालागी सहकारी तथा बैंक वित्तीय संस्था सँग सहकार्य गर्ने
- महिलाले मात्र सञ्चालन तथा व्यवस्थापन गर्ने प्रकृतिका उद्योग व्यापार तथा व्यवसाय सँग सम्बन्धित परियोजना बैंक तयार गर्ने
- महिला द्वारा प्रवर्द्धित आय आर्जन र रोजगारी सिर्जना गर्ने प्रकृतिका आयोजनामा बिशेष सहयोग कोष स्थापना गरी उक्त कोषको पूर्ण सदुपयोग गर्ने
- समान कामको समान ज्यालाको कानूनी मान्यतालाई कडाईका साथ व्यवहारमा ल्याउने
- सामाजिक संस्कारहरुमा महिला माथि गरिने विभेदको अन्त्यकालागी सामाजिक न्याय सहितको गाउँपालिका स्तरीय कानून निर्माण गरी कार्यान्वयन गर्ने

५.२ बालबालिका

- बालमैत्री स्थानीय शासनमा आधारित रणनीतिक योजना समेतका आधारमा बालमैत्री गाउँपालिकाको दिगो पनाको सुनिश्चितता गर्ने
- घरपरिवार, सार्वजनिक संघ संस्था तथा कार्यालय लगायत सम्पूर्ण सरोकारवाला निकाय र स्थानमा बालमैत्री वातावरण विकास गर्ने साथै घरपरिवार लगायतका सवै सरोकारवालाले आफ्नो भौतिक संरचना अनिवार्य बालमैत्री बनाउने

- समुदाय स्तरीय तथा विद्यालय स्तरीय साथै वडा र गाउँपालिका स्तरीय बाल क्लबहरुलाई थप क्रियाशील गराउने
- लागु औषध लगायतका कुलतमा लागेको बालबालिकाको उद्धार गर्ने तथा यसो हुन नदिन बालक्लबलाई परिचालन गर्ने
- अनाथ तथा सडक बालबालिकाको उद्धार, पुनर्स्थापना, व्यवस्थापन र संरक्षण गर्ने
- सामाजिक तथा पारिवारिक अवहेलना र तिरस्कारको अन्त्यकालागी आवश्यक कानून समेत निर्माण गरी सामाजिक सुरक्षाको प्रत्याभूतिको सुनिश्चितता गर्ने

५.३ लक्षित वर्ग तथा समुदाय

- वडा तथा टोलटोलमा जेष्ठ नागरिकहरुको स्वास्थ्य परिक्षण सेवा तथा औषधी उपलब्धताको व्यवस्था गर्ने
- जेष्ठ नागरिकहरुकालागि अनुभव, ज्ञान र सिपको आदान प्रदान लक्षित शैक्षिक भम्रण, सिप विकास लगायतका कार्यक्रमको व्यवस्था गर्ने
- जेष्ठ नागरिकलाई वहाँहरुको वासस्थानमा नै गएर सम्मान गर्ने व्यवस्था मिलाउने
- जेष्ठ नागरिक दिवा सेवा केन्द्र, जेष्ठ नागरिक मिलन चौतारीहरुमा व्यवस्थापन गरी पारिवारिक एक्लोपन वा अभावको न्यूनिकरण गर्ने
- गाउँपालिका भित्र सञ्चालन हुने सार्वजनिक यातायात साधनमा छुटको व्यवस्थालाई अनिवार्य र व्यवस्थित गर्ने
- स्थानीय कानूनको निर्माण गरी आर्थिक, सामाजिक तथा पारिवारिक अपहेलनाको अन्त्य गर्ने
- अपाङ्गता भएका व्यक्तिहरुको प्रकृति र क्षमताका आधारमा सिप विकास तथा आय आर्जन कार्यक्रम सञ्चालन गरी स्वनिर्भरता तर्फ उत्प्रेरणाका साथ अघि बढाउने
- न्यायिक अधिकार र पहुँचमा अभिबृद्ध गर्न लक्षित वर्ग तथा समुदाय सचेतना अभियान लाई अघि बढाएर समान पहुँच स्थापित गराउने साथै कानूनी साक्षरता तालिम प्रदान गर्ने
- राज्य बाट प्राप्त अधिकारको सुनुश्चितताका लागि लक्षित वर्ग तथा समुदायको क्रियाशीलतालाई थप प्रभावकारी बनाउने
- सिप तथा क्षमता विकासका माध्यम बाट स्वरोजगार बनाउने

६.युवा तथा खेलकुद

- खेलकुदकालागि आवश्यक पूर्वाधारहरुको विकासका साथ गाउँपालिका खेलकुद प्रशिक्षकको व्यवस्था गरी व्यवसायिक खेलाडी उत्पादन गर्ने
- विद्यालयहरुमा अनिवार्य खेलमैदानको निर्माण विकास गर्ने
- जिल्ला तथा गाउँपालिका स्तरीय खेल मैदान (रंगशाला साथमा एक वडा एक खेलमैदान हिसाबले प्रत्येक वडामा वडास्तरीय खेलमैदानको निर्माण विकास गर्ने)
- विद्यालय तह देखिनै खेलकुदको दिगो विकास गर्न अन्तर वडा खेलकुद प्रतियोगीता सञ्चालन गर्ने
- स्वास्थ्यकालागि खेलकुद अभियानलाई कार्यान्वयन गर्ने
- युवा स्वरोजगारिको सिर्जना गरी रोजगारीको सिलसिला विदेशिने प्रकृयालाई निरुत्साहित गर्ने

७. खाद्य सुरक्षा र उपभोक्ता हित संरक्षण

- आवश्यक भौतिक पूर्वाधार निर्माण गरी गाउँपालिकाबासीलाई आफ्नै उत्पादनले धान्ने गरी खाद्य भण्डारको व्यवस्था गर्ने तथा आत्म निर्भरताकालागि खाद्य उत्पादनमा वृद्धि गर्ने
- उपभोक्ता हित सँग समन्धीत गाउँपालिका स्तरीय ऐनको व्यवस्था गरी सोही बमोजिम उपभोक्ता हित संरक्षणका गतिबिधि सञ्चालन व्यवस्थापन गर्ने साथै बजार अनुगमनलाई नियमित र व्यवस्थित बनाउने
- प्राङ्गारिक तथा विषादी रहित खाद्य पदार्थको मात्र उत्पादन र विक्रि वितरणलाई अनिवार्य गर्ने साथै विषादीयुक्त खाद्य पदार्थ बिक्रि वितरण गर्नेकालागि नियमन गर्ने

३.७.१.३ पूर्वाधार क्षेत्र विकास रणनीति

- भौतिक पूर्वधार निर्माण विकास सँग सम्बन्धित आवश्यक ऐन, नियम निर्देशिका तथा कार्यविधिहरु निर्माण, व्यवस्थापन तथा कार्यान्वयन गर्ने
- अतिनै बिकट भौगोलिक स्वरूप, छरिएको बस्ति, स्थानीय उत्पादनहरुको बजारीकरण र सार्वजनिक सेवा प्रवाहमा स्थानीयबासीको पहुँचमा विकास, विस्तार र सुगमताकालागी सडक तथा पुलहरुको विस्तारमा बढोत्तरी गर्ने
- यातायात गुरुयोजना तयार गरी सो अनुसार सडकहरुको वर्गीकरण गरी न्युनतम रुपमा सतह नाला, फुटपाथ अलगै रहने १४ मिटर १० मिटर ८ मिटर र ६ मिटरका कृषि, पर्यटन, औद्योगिक र आवासीय सडकहरुको न्युनतम मापदण्ड निर्धारण गर्ने साथै कुनै पनि संरचना निर्माण गर्दा अनिवार्य सेडब्याक छाड्नु पर्ने व्यवस्था मिलाई कडाईकासाथ कार्यान्वयनमा ल्याउने
- विषयगत क्षेत्र उल्लेख गरिएका भौतिक पूर्वाधार निर्माण विकास सँग सम्बन्धित योजना तथा आयोजना र कार्यत्रमहरु समेत समन्वयात्मक रणनीति र मापदण्ड बमोजिम कार्यान्वयन गर्ने
- वातावरणीय प्रभावको विषयलाई ध्यानमा राखी भौतिक पूर्वाधार निर्माण गर्दा वर्गीकरण र मापदण्डका आधारमा वातावरणीय अध्यापन (BEA/IEE/EIA) गर्नु पर्ने व्यवस्थालाई अनिवार्य गर्ने
- निर्मित भौतिक पूर्वाधारहरु मर्मत संभार गर्नु पर्ने अवस्थामा गाउँपालिकाले खडा गरेको मर्मत सम्भार कोषबाट प्राथमिकताका आधारमा मर्मत सम्भार गर्ने
- तालिम, गोष्ठी, सफ्टवेयरका कार्यक्रम र लक्षित वर्गको आयोजना बाहेकका प्रत्येक आयोजनाबाट २% रकम कट्टा गरी मर्मत सम्भार कोषमा जम्मा गरिने
- आवधिक योजनामा प्राथमिकता क्रम बमोजिम निर्माण सम्पन्न गर्नु पर्ने भौतिक पूर्वाधार निर्माणकालागि आवश्यक जग्गा जमिन तथा स्थानको व्यवस्थापन गर्ने
- विषयगत र क्षेत्रगत गुरुयोजना तयार गर्ने साथै लगानी क्षमता र महत्वका आधारमा यस आवधिक गाउँपालिका विकास योजनामा गरिएका प्रथम प्राथमिकतामा परेका आयोजनाको विशेष प्राथमिकीकरण गर्ने
- प्रचलित कानूनको अधिनमा रही गाउँपालिका दर रेट निर्धारण गर्ने
- गाउँपालिकाको आन्तरिक सार्वजनिक खरिद कार्यविधि र खरिद योजना तयार गर्ने
- गाउँपालिकामा सडक विस्तार गर्ने, गाउँपालिकाका सबै वडामा सडकको पहुँचको विकास गर्ने

- सडक पूर्वाधार गुणस्तर मापदण्ड निर्धारण गर्न पालिका स्तरीय निर्माण सामग्री प्रयोगशाला स्थापना गर्ने
- स्थानीय स्तरमा रहेको आर्थिक, भौतिक तथा मानवीय स्रोत र साधनको प्रयोग तथा व्यवस्थापना साथै पारदर्शी तथा न्यायोचित, मितब्ययी र दिगो विकासमा आधारित लगानीको सुनिश्चितता गर्ने
- छरिएर रहेका बस्ति वा घरहरुलाई समेटेर सेवा सुविधा प्रवाहमा सहजता ल्याउनकालागि एकिकृत गर्ने प्रयोजनकालागि उपयुक्त स्थानमा एकिकृत बस्ति विकास योजना सञ्चालन गर्ने
- गाउँपालिकामा नक्सा पास नगरी नयाँ संरचना निर्माण गर्ने कार्यमा पूर्णरुपमा प्रतिबन्ध लगाउने साथै पुरानो घरको अभिलेख कार्यलाई प्राथमिकता दिने
- संघीय तथा प्रदेश सरकार लगायत सम्भाब्य सवै स्थानीय तथा बाह्य विकास साझेदार सँग समन्वय र सहकार्य गर्ने
- लागत सहभागिता अभिवृद्धिमा जोड़ दिने साथै लागत सहभागीतामा आधारित कार्यक्रमलाई पहिलो प्राथमिकतामा राख्ने
- भौतिक पूर्वाधार निर्माणकालागि आवश्यक यन्त्र उपकरणको सहज व्यवस्थापन र उपलब्धतामा निर्माण व्यवसायीलाई सशक्तिकरण गर्ने।
- उपभोक्ता तथा नागरिक समाजलाई सङ्कल्प सहितको मुगुम कर्मारोङ विकास अभियानमा सहभागिता, साझेदारी र अगुवाई गराउने
- तोकिएको समय सिमा भित्र निर्माण कार्य अनिवार्य सम्पन्न गर्ने लाई पुरस्कार तथा दण्ड जरिवाना सहितको सवै खाले उपाय बिधि र प्रक्रियाहरुको अवलम्बन गर्ने।
- सवै ठेक्काहरू विधुतीय प्रणालीहरुबाट इ बिडिंग मार्फत गरिएको र सो लाई निरन्तरता दिने।
- पालिकाको प्राविधिक जनसक्ति वृद्धि गरी प्रत्येक वडामा एक प्राविधिक जनशक्ति व्यवस्थापन गर्ने साथै प्राविधिक जनशक्ति क्षमता अभिबृद्धि हुने कार्यक्रम सञ्चालन गर्ने।
- हरेक आ.वा. मा ५० जनाका दरले म्यासन तालिम आयोजना गरी ५ वर्षमा भूकम्प प्रतिरोधी भवन निर्माणको ज्ञान भएको दक्ष जनशक्ति डकर्मि उत्पादन गर्ने।
- हरेक आ.व. मा ५० जनाका दरले अदक्ष श्रमिकहरुलाई दक्षमा रुपान्तरण गर्न तालिम सञ्चालन गरी ५ वर्षमा २५० दक्ष श्रमिक उत्पादन गर्ने।
- भवन निर्माणमा नेपाली नागरिकको प्रयोग अनिवार्य गरी विदेशिमुलुकका ठेकेदार न्यूनीकरण गर्ने।

३.७.१.४ वन, वातावरण तथा विपद् व्यवस्थापन क्षेत्र विकास रणनीतिहरु

- स्थानीय ऐन नियम, निर्देशिका र कार्यविधिलाई दुरुस्त र प्रभावकारी बनाउने
- गाउँपालिका स्तरीय प्राकृतिक प्रकोप उद्धार समितिको निर्माण गर्ने
- प्रकोप न्यूनीकरण, राहत तथा उद्धार कोषको स्थापना र विकास गर्ने साथै प्राकृतिक प्रकोप उद्धार कोष सञ्चालन व्यवस्थापन कार्यविधि निर्माण गरी कार्यान्वयनमा ल्याउने
- दिर्घकालिन वातावरण संरक्षण, सम्बर्द्धन र विकासकालागी सवै सम्भाव्य क्षेत्रलाई समेटने गरी एकिकृत वातावरण संरक्षण सम्बर्द्धन गुरुयोजना तर्जुमा गर्ने

- सरकारी, सामुदायिक, कवुलियति तथा निजी वनजङ्गलको संरक्षण, सम्बर्द्धन र विकासका साथमा चरन क्षेत्रको रेखाङ्कन सहित सुनिश्चितता गर्ने साथै निजी क्षेत्रले समेत आनाधिकृत रुपमा रुखको कटानी गर्ने कार्यलाई नियमन गर्ने
- सयौं वर्ष पुराना रुख काट्न नपाइने नियमिति ल्याउने र रुख काटिएको ठाउँमा १ रुख काटे वापत अनिवार्य ५ वटा रुख रोप्ने अनिवार्य गर्ने व्यवस्था मिलाउने साथै वनक्षेत्र तथा खेत बारीमा डालेघाँसकालागि उपयोगी र करेसा बारी लगायतका घरनजिकका क्षेत्रमा फलफूलका विरुवा रोप्ने कार्यलाई विशेष प्रोत्साहन गर्ने
- कम्तिमा १०० रोपनी जग्गाको व्यवस्था गरी फोहोरमैला बिसर्जन केन्द्र बनाउने
- डस्टविनको प्रयोग गरी प्रत्येक घरले कुहिने र न कुहिने फोहोरमैलालाई छुट्याउनै पर्ने गरी फोहोरमैला व्यवस्थापन ऐन मार्फत बाध्यकारी व्यवस्था गर्ने साथै जग्गा जमिन उपलब्ध रहेका घरपरिवारले अनिवार्य रुपमा कुहिने फोहोरमैलालाई कम्पोष्ट तथा गड्यौले मल बनाउनै पर्ने बाध्यकारी व्यवस्था सहित कम्पोष्ट मल बनाउने घरपरिवारलाई अनुदान दिने
- फोहोरमैलाको व्यवस्थित विशर्जनाकालागि ढुवानीका साधनको व्यवस्था गर्ने, सवै घरपरिवारले गाउँपालिकाले तोकेको समय र स्थानमा मात्र फोहोर फाल्न अनिवार्य गर्ने साथै टोल टोलमा फोहोरमैला व्यवस्थापन सम्बधि जनचेतनामुलक तालिम दिने
- २० वर्ष भन्दा माथिका प्राविधिक रुपमा सञ्चालनका लागि अयोग्य ठहरिएका पुराना गाडीको प्रयोगमा गाउँपालिका क्षेत्र भित्र सञ्चालनमा प्रतिबन्ध लगाउने
- धुलो धुवाको नियन्त्रण साथै विभिन्न धार्मिक तथा संस्कृतिक गतिविधिमा हुने ध्वनि प्रदुषण नियन्त्रणकालागि मुख्य बजार क्षेत्र, विद्यालय, अस्पताल तथा स्वास्थ्य केन्द्र रहेका स्थान र क्षेत्रमा हर्न माइक तथा निषेध गर्ने।
- प्लास्टिक अथवा प्लास्टिक जन्य वस्तुलाई जलाउने प्रचलनलाई निषेध गर्ने तथा निषेधित कार्य गर्नेलाई दण्ड जरिवाना गर्ने
- धुम्रपान तथा मध्यपान निश्चित क्षेत्र तोकी सोहि स्थानमा मात्र यस प्रकारका बस्तुको प्रयोग गर्न पाउने व्यवस्था गर्ने
- विपद जोखिम वडा टोलको नक्साङ्कन गर्ने, विपद व्यवस्थापन टोलसमुह गठन गर्ने.
- गाउँपालिका क्षेत्र भित्र निर्माण हुने सडक, भवन लगायतका सवै प्रकृतिका भौतिक संरचना निर्माण गर्दा निर्माण स्थलको भौगोलिक बनोट र अवस्थाको अध्ययन गरेरमात्र निर्माण गर्ने तथा निर्माण इजाजत दिने व्यवस्था गर्ने
- भूकम्प प्रतिरोधक घर निर्माणलाई अनिवार्य गर्ने बाढीको जोखिम रहेका स्थानमा अनिवार्य वृक्षारोपण गर्ने गराउने साथै आगलागी तथा महामारी जस्ता जोखिमबाट बच्न जनचेतना अभियान सञ्चालन गर्ने
- असुरक्षित स्थानमा तथा छरिएर रहेको मानव बसोबासलाई एकीकृत आवास क्षेत्र निर्माण विकास गरी सुरक्षित स्थानमा स्तानान्तरण गर्ने
- आगलागी बाट वनजङ्गलको संरक्षणकालागि अग्निरेखा निर्माण, सुख्खा क्षेत्रमा पानी संरक्षणकालागि पक्कि पानी पोखरी निर्माणको कार्यलाई अधि बढाउने

- सके सम्म प्रत्यक टोलमा स्थानीयबासीको सहभागितामा सुरक्षित पानी पोखरी निर्माण गर्ने
- प्रकोपको जोखिम देखिएका वा सम्भावना रहेका भौतिक संरचना निर्माण तथा वासस्थानको रुपमा रोक लगाउने
- गाउँपालिकाको आन्तरिक आम्दानीको १०% रकम सर्व साधारण गाउँपालिकाबासी, नागरिक समाज, उद्योगी तथा व्यवसायिक र व्यापारिक प्रतिष्ठान, बैंक तथा वित्तीय संस्था लगायत सबैलाई उनीहरुले सामाजिक उत्तरदायित्व अन्तर्गत खर्च गरिनु पर्ने कुल रकमको १० देखि १५ % रकम, प्रदुषण गरेवापत तथा जथाभावी फोहोरमैला गरेवापत गरिने दण्ड जरिवाना बाट उठेको १०० % रकम, पर्यटन बाट प्राप्त शुल्कको १५ % रकम, वन व्यवस्थापन सँग सम्बन्धित संघ संस्था बाट वनपैदावारको उपयोग तथा बिक्रि वितरण गर्दा हुने आम्दानीको १० % रकम सवारी साधन बाट लिइने सडक पूर्वाधार सेवा शुल्क बाट उठेको रकमको १० % रकम प्रकोप उद्धार तथा न्यूनीकरण कोषमा जम्मा गर्नै पर्ने बाध्यकारी व्यवस्था मिलाउने
- उद्धार र राहत कार्यबारे नियमित अभ्यास द्वारा गाउँपालिकाबासीहरुलाई सुचित गर्ने
- प्रदुषण रहित यातायातका साधन तथा उद्योग व्यवसायलाई व्यवसाय करको निश्चित प्रतिसत छुट दिने
- वायुमण्डल मा रहेका तथा रहने कार्वन तथा क्लोरोफ्लोरो कार्वनको मात्रा साथै वायुमण्डलीया तापक्रमलाई कमी पार्न वातावरणीय विकासको माध्यम बाट सहयोग गर्ने
- वनजङ्गलको संरक्षण र सम्बर्द्धन बाट वन्यजन्तु, पशुपन्छी तथा जडिबुटीको संरक्षण, सम्बर्द्धन, प्रवर्द्धन गरी स्थानीय तथा राष्ट्रिय आय वृद्धिमा सहयोग पुर्याउने
- वातावरण विकास र वन्यजन्तु संरक्षण बाट पर्यापर्यटनको विकास र विस्तार सहित पर्यटन विकासमा सहयोग पुर्याउने
- हरित क्षेत्रको विकास र विस्तार तथा संरक्षण गरी ऐतिहासिक, धार्मिक, पुरातात्विक तथा सांस्कृतिक स्थल र क्षेत्रको प्रवर्द्धन गर्ने
- फोहोरमैला व्यवस्थापन, वृक्षारोपण तथा वायु, जल तथा ध्वनि प्रदुषण र नियमको माध्यम बाट मुगुम कर्मारोङ गाउँपालिकाको दिगो विकासलाई सुनिश्चित गर्ने साथै प्रदुषणका कारण उत्पन्न हुने रोगब्याधिको प्रकोपमा न्युनिकारण गर्ने

३.७.१.५ संस्थागत विकास सुशासन क्षेत्र विकास रणनीति

- आवश्यकताका आधारमा गाउँपालिका सञ्चालन तथा व्यवस्थापनका लागि अनिवार्य रहेको स्थानीय कानूनहरु निर्माण गरी कार्यान्वयनमा ल्याइनेछ
- प्रचलित कानून बमोजिम वा सहयोगी र साझेदारी संघ संस्था वा व्यक्ति संगको सहकार्य र साझेदारीमा गाउँपालिका कार्यपालिकाको कार्यालय भवन तथा वडाकार्यालय भवन निर्माणकालागि आवश्यक जग्गा नपुगे भए सोको प्राप्ति गरिनेछ।
- कार्यपालिका तथा वडाकार्यालय भवन निर्माणकालागि आवश्यक श्रोत व्यवस्थापन गर्न संघीय तथा प्रदेश सरकार साथै विकास साझेदार सँग समन्वय र साझेदारी गरिने छ।
- निर्धारित समय सिमा भित्र गाउँपालिका तथा वडा कार्यालय भवन निर्माण, पुन निर्माण, स्तरोउन्नतीको तथा सञ्चालन कार्य सम्पन्न गरिनेछ।

- गाउँ कार्यपालीका (कार्य विभाजन) नियमावली तथा गाउँपालिका कार्यपालिका (कार्य सम्पादन) नियमावली साथै आवधिक गाउँपालिका विकास योजना समेतका आधारमा संगठिक संरचना र जनशक्ति व्यवस्थापन गर्दै जाने नीति अबलम्बन गरिनेछ।
- सुशासन कार्यान्वयन तर्फ सार्वजनिक सुनुवाई, सामाजिक परिक्षण र उपभोक्ता समितिबाट सार्वजनिक परिक्षणलाई व्यवस्थित र प्रविधिमैत्री गर्दै लगिनेछ।
- सुशासन एकाई र सार्वजनीक खरिद इकाईलाई सक्रिय पारिने छ।
- स्थानीय स्तर सञ्चार माध्यमहरुको पहुँचमा वृद्धि गर्ने, सेवा प्रवाह र विकास निर्माण सूचना प्रवाहको साझेदारको रुपमा विकास गर्ने।
- आयोजना स्थलमा होर्डिङ्ग बोर्ड राख्ने, खर्च सार्वजनिक गर्ने, कार्यालयमा उजुरी पेटिका राख्ने सहयोगी कक्ष स्थापना गुनासो सुन्ने अधिकारी र सम्पर्क अधिकारी थप क्रियाशिल गर्ने गाउँकार्यपालिकाको प्रवक्ता तोकिएको, डिजिटल नागरिक वडापत्रमा, सीसि टिभी क्यामरा सञ्चालन गर्ने कार्यलाई प्रभावकारी ढङ्गले बढाइने छ।
- गाउँपालिकालाई आन्तरिक तथा बाह्रय रुपमा चिनाउने प्रशोधन भण्डारण र प्रवाह गर्न सक्ने स्वचालित आधुनिक सूचना प्रबिधि मैत्री गाउँपालिका सूचना केन्द्र तत्काल सञ्चालन गरी वडा कार्यालय विस्तार गरिनेछ।
- क्षमता विकास योजना निर्माण गरी प्रत्येक वर्ष जनप्रतिनिधि तथा कर्मचारीहरुका लागि क्षमता अभिवृद्धि सँग सम्बन्धित तालिमहरु सञ्चालन गरिनेछ।
- समायोजन भई आउने प्राविधिक तथा प्रशासनिक क्षेत्रका कर्मचारीहरुको दिगो व्यवस्थापन गरिनेछ।
- सङ्गठन विकास तथा व्यवस्थापन सर्वेक्षण मार्फत प्रस्ताव भइ आएका दरबन्दीलाई स्वीकृत गरी उक्त स्वीकृत दरबन्दीका आधारमा अस्थायी र करार सेवामा कार्यरत कर्मचारिलाई व्यवस्थापन गर्दै थप गर्नु पर्ने कर्मचारी तथा जनशक्तिको हकमा नेपाल सरकारको नीति निर्देशन र प्रचलित ऐन नियम बमोजिम प्रक्रिया पुऱ्याई पदपूर्ति गरिने

३.७.२ योजनाको प्राथमिकता क्रम निर्धारणमा आधारहरु

आवधिक योजनातर्जुमाका आधारमा टोल वस्ती तथा वडा स्तर हुदै गाउँपालिका स्तर सम्म भएका छलफल, कार्यशाला गोष्ठी र स्थानीय आवश्यकता पहिचानका साथ प्रस्ताव भएका योजनाको लागत गाउँपालिकाको वर्तमान आयले धान्न सक्ने अवस्था रहने तथा आर्थिक, सामाजिक भौतिक, वातावरणीय तथा संस्थागत विकासमा अग्राणी स्थान हासिल गर्ने तथा गाउँपालिकाको आय स्रोत र संघीय तथा प्रदेश सरकार विकास साझेदारीहरु बाट प्राप्त हुन सक्ने सम्भावित सहयोग र साझेदारी समेत केन्द्र बिन्दु मा राखेर प्राथमिकता क्रम $P_१$, $P_२$ र $P_३$ मा वर्गिकरण गरी लगानी योजना समेत तयार गरिएको छ। यसरी छनौट तथा प्राथमिकता क्रम निर्धारण भएको योजनाहरु प्राथमिक क्रम $P_१$ मा रहेका योजना सम्भावना र जोखिम पक्ष समेतलाई ख्याल राख्दै सकेसम्म यसै आवधिक योजना अवधिभित्र संम्पन्न गर्ने र सम्पन्न हुन नसकेमा साथै बहुवर्षीय योजनाहरु त्यस पछीको आवधिक योजना प्राथमिकताका साथ सञ्चालन व्यवस्थापन गर्ने साथै $P_२$ र $P_३$ का योजनाहरु अति आवश्यक देखिएमा मात्र आवधिक योजनामा समावेश गर्न सकिने अन्यथा दोस्रो तथा तेस्रो आवधिक योजनामा क्रमिक रुपले समावेश गर्ने व्यवस्था गरिएको छ। समग्र लगानी योजना समेत

प्राथमिकता $P_१$ का योजनालाई आधार मानेर तर्जुमा गरिएको छ भने संघ र प्रदेश सरकारको नीति, लक्ष्य उद्देश्य, समय सिमा र प्रक्रिया सँग अनुकुल हुने, वातावरण संरक्षण, जलवायु परिवर्तन अनुकुल, विपद् व्यवस्थापन गर्न सकिने, सुशासन, लैङ्गिक तथा सामाजिक समावेशीकरण र लक्षित वर्गको सशक्तिकरणमा अन्तरसम्बन्धित रहने, समाजका सवै वर्ग क्षेत्र र समुदायको अधिकतम सहभागिता सुनिश्चित गर्न सकिने, अन्तर स्थानीय तहको योजना कार्यान्वयनमा सघाउ पुग्ने साथै विषयगत र क्षेत्रगत तथा भौगोलिक सन्तुलन कायम गर्ने विषय तथा पक्षहरुलाई योजनाको प्राथमिकता निर्धारण गर्दा विशेष ध्यान पुऱ्याउने देहाय बमोजिमका आधारमा प्राथमिकता क्रम निर्धारण गरिएको छ।

योजना प्राथमिकता क्रम निर्धारणका आधारहरु देहाय बमोजिम रहेको छन्।

- आर्थिक विकास तथा गरिवी निवारणमा प्रत्यक्ष योगदान पुऱ्याउने
- उत्पादनमुलक तथा छिटो प्रतिफल प्राप्त गर्न सकिने
- गाउँपालिकाबासीको जीवनस्तर, आम्दानी र रोजगारी बढ्ने
- स्थानीय सहभागिता जुट्ने, स्वयम् सेवा परिचालन गर्न सकिने तथा लागत कम लाग्ने
- स्थानीय स्रोत साधनको र सिपको अधिकतम प्रयोग हुने
- महिला, बालबालिका र पिछडिएका क्षेत्र र समुदायलाई प्रत्यक्ष लाभ पुग्ने
- लैङ्गिक समानता र सामाजिक समावेशीकरणमा अभिवृद्धि हुने
- दिगो विकास वातावरणीय संरक्षण तथा सम्बर्द्धन गर्न सघाउ पुऱ्याउने
- भाषिक तथा सांस्कृतिक पक्षको जगेर्ना र सामाजिकी सद्भाव तथा एकता अभिवृद्धिमा सघाउ पऱ्याउने
- गाउँपालिकाले देखेका तथा गाउँपालिकाबासी र सरोकारवालाहरुको तर्फ बाट माग भइ आएका गाउँपालिकाको विकास सँग जोडिएका अन्य महत्वपूर्ण विषयहरु

३.८ लगानी स्रोत र अनुमान र बाँडफाँड

कुनै पनि क्षेत्र र स्थानको विकास निर्माण तथा सेवा प्रवाहको गति आर्थिक अवस्था र भावी सम्भावनामा निर्भर रहने गर्दछ। संविधान, स्थानीय सरकार सञ्चालन ऐन समेतका प्रचलित ऐन दिगो विकास लक्ष्य, पन्द्रौ योजनाले स्विकारेका आर्थिक विकासका क्षेत्र लाई आधार मानेर गाउँपालिकाले यस आवधिक योजनामा समेटिएका योजना, आयोजना तथा परियोजनामा लगानी प्रस्ताव गर्नु अघि विगतको अवस्था र भावी सम्भावनामा टेकेर स्रोतको अनुमान गरिएको छ। यसरि गरिएको अनुमानित आयलाई पुँजीगत लगानीमा अधिकतम कसरि परिचालन गर्न सकिन्छ त्यस केन्द्रित भई स्रोतको बाँडफाँड गरिएकको छ। यस आवधिक योजनाले ५ वर्ष भित्र यसपालिकाको वास्तविक स्वरूप निर्माण गर्ने दिर्घकालिन सोच निर्माण गरी सोहि सोच बमोजिमको लक्ष्य र परिणात्मक लक्ष्य सुनिश्चित गरेको छ। लक्षित परिणात्मक लक्ष्य लाई केन्द्र बिन्दुमा राखेर यस गाउँपालिकाले स्रोतको अनुमान, लगानीको सुनिश्चितता तथा रकमको बाँडफाँड गरको छ। यसरी लगानीको सुनिश्चितता गर्दा सम्भावित विस्तृत विवरण अनूसुचिमा उल्लेख गरिएको छ।

- स्रोत अनुमान तथा बजेट सिमा निर्धारण समिति, तर्जुमा समिति र राजश्व परामर्श समितिलाई थप क्रियाशिल बनाएर लगानीका प्राथमिकता प्राप्त क्षेत्रको पहिचान र छनौट साथै राजश्वका श्रोत, क्षेत्र र दायराको खोजि, व्यवस्थापन र बिकासमा लगाउने व्यवस्था गरिएको

- योजना तर्जुमा, वित्तीय व्यवस्थापन तथा स्रोत परिचालन र योजना कार्यान्वयन सँग सम्बन्धित सवै खाले स्थानीय ऐन, नियम निर्देशिका तथा कार्यविधि तयार गरी कार्यान्वयनमा ल्याउने गुरुयोजना अघि बढाईएको
- स्रोत अनुमानको आधारमा बजेट विनियोजन गर्दा विषयगत क्षेत्रको महत्व र भारका आधारमा प्राथमिकता प्राप्त योजनामा मात्र कार्य सम्पन्न हुने गरी बजेट बिनियोजन तथा बाँडफाँड प्रस्ताव गरिएको
- अनुत्पादक खर्चको कटौति गरी व्यवसायिक कृषि पशुपन्छी पालन, उद्योग पर्यटन लगायतका उत्पादनमुलक योजना तथा आयोजना तथा सो सँग प्रत्यक्ष सरोकार राख्ने आयोजनामा अधिक लगानीको सुनिश्चितता गरिएको
- गाउँपालिकाका सवै खाले विकास निर्माण सँग सम्बन्धित विषय बस्तुलाई उत्पादन र उत्पादकत्वको मापदण्ड भित्र आवद्ध गर्ने प्रयास गरिएको
- आन्तरिक आयको निश्चित प्रतिशत रकम सम्बन्धित वडाबासीले माग गरेको स्थानीय योजनामा परिचालन गर्ने व्यवस्था गरिएको
- गाउँपालिकाको समृद्धि निर्माणमा प्रत्यक्ष योगदान पुग्ने गाउँपालिकाका गौरवका योजनामा अधिक लगानीको व्यवस्था गरिएको
- वडा रुपमा हुने वा गरिनुपर्ने विकासको आवश्यकताका आधारमा मात्र लगानी गर्ने व्यवस्था गरिएको
- संघीय, प्रदेश र विकास साझेदारको सहयोग र साझेदारीलाई विशेष प्राथमिकतामा राखिएको

परिक्षेद ४ (चार)
आर्थिक विकास

४.१ कृषि तथा पशुपन्छी

४.१.१ पृष्ठभूमि

नेपाल कृषि प्रधान देश हो। नेपालका करिव ६३ प्रतिशत जनता कृषि कार्यमा आवद्ध रहेका छन् भने देशको कुल गार्हस्थ्य उत्पादनको ३२ प्रतिशत क्षेत्रको योगदान रहेको छ। मुगुम कर्मारोङ गाउँपालिकाको जम्मा २१०६ वर्ग कि.मी. क्षेत्रफल मध्ये ३.९८ प्रतिशत कृषि क्षेत्र रहेको छ। कृषि क्षेत्रहरुमा मुख्य गरेर धान, मकै, तोरी, आलु, तरकारी र यस क्षेत्रको रैथाने बालीहरु चिनो, काँगुनो, कोदो, फापर, जौं, नाँफल, भटमास लगायतका दलहन खेति पनि गरिन्छ। सम्पूर्ण कृषि क्षेत्रहरु मध्ये ०.०१ प्रतिशत (१.५ हे.) जग्गामा सिंचाई सुविधा उपलब्ध भएको छ। मुगुम कर्मारोङ गाउँपालिका भित्रको जम्मा जमिन २१०६०० हेक्टर मध्ये कृषि तथा मानव बसोबासका लागि ८३९० हेक्टर अर्थात् ३.९८ प्रतिशत रहेको छ। उक्त जमिनमा बसोबास गर्ने जनसंख्याको आफ्नो स्वामित्वमा भएको जग्गालाई खेत, पाखो बारी, आवासीय, व्यापारिक, उद्योग र अन्य गरी उपयोग गरिएको छ। राष्टिय जनगणना अनुसार यस गाउँपालिकामा ११४८ कृषक परिवार रहेका छन्।

मुगुम कर्मारोङ गाउँपालिकामा कुल कृषि ग्राहस्थ्य पशुपंक्षीको योगदान महत्वपूर्ण रहेको छ। यस गाउँपालिकामा पशुपंक्षी पालनको रूपमा चौरीगाई, झोवा, गाई, भैंसी, घोडा, खच्चर, भेडा, बाख्रा, च्याङ्ग्रार र कुखुरा आदि पाल्ने चलन रहेको छ। पशु पालनको यो परम्परागत प्रचलनलाई व्यावसायिक बनाउन नसक्दा कृषकहरूले अपेक्षित लाभ लिन सकिरहेका छैनन्। पशुपालनका लागि हावापानी, चरण क्षेत्र, खर तथा डाले घाँसको स्रोत, पानीको पर्याप्तता र परम्परादेखि पशुपालनप्रति स्थानीय कृषकहरूको लगावलाई हेर्दा यो गाउँपालिका पशुपालनका दृष्टिले राम्रो सम्भावना रहेको छ। व्यावसायिक पशुपालन गरी आर्थिक उपार्जनका माध्यमबाट जीवनस्तरमा सुधार ल्याउन कृषकहरूको क्षमता विकास गरी वित्तीय लगानी सुनिश्चित गर्नुपर्ने देखिन्छ। राष्ट्रिय कृषगणना २०७८ अनुसार मुगुम कर्मारोङ गाउँपालिकाका जम्मा घरपरिवार मध्ये १०६८ परिवारले पशुपालन गर्ने गरेका छन्।

पशुपन्छी विकास शाखा पुलु मुगु को अर्धवार्षिक प्रगति समिक्षा अनुसार मुगुम कर्मारोङ गाउँपालिकामा पशुपन्छी तथ्याङ्क ४३१७ गाई/गोरु, १३ भैंसी/राँगा, ९५४३ भेडा/भेडी, ६७३३ बाख्रा/बोका/खसी, २६०९ कुखुरा, ६१८ याक/चौरी, ३१४८ झोवा/झुमा, ३९६ घोडा/खच्चड, १७८ कुकुर, ४९३ बिरालो र ४६ खरायो पालिरहेको पाइन्छ। राष्ट्रिय कृषिगणना २०७८ अनुसार यस गाउँपालिका भित्र ११४८ कृषक परिवारहरु रहेका छन्। पशु चौपाय पाल्ने कृषक परिवारको सङ्ख्या १०६८ रहेको छ यो कुल कृषक परिवारको ९३.०३ प्रतिशत रहेको छ।

पशुपन्छी विकास शाखा पुलु मुगु को अर्धवार्षिक प्रगति समिक्षा अनुसार नियमित रुपमा दिइएको उपचारको विवरण अनुसार जम्मा ३७२२ पशुलाई उपचारको सेवा पुऱ्याईएको थियो। मेडिकल उपचार सेवा कार्यक्रमले २३३ पशुलाई उपचार सेवा पुऱ्याईएको, यस कार्यक्रम अन्तरगत लक्षित वर्गले सहज र

सुलभ तरिकाबाट सेवा प्राप्त गरेक थिय। माइनर सर्जिकल उपचार ४३, गाइनाक्लोजिकल उपचार ७ र बन्ध्याकरण उपचार ६७ पशुहरुलाई सेवा दिइएको थियो। आन्तरिक तथा बाह्य परजीवी नियन्त्रणकालागी ३३७२ पशुमा सेवा दिएको, र यसले पशु बस्तुको वृद्धि विकास छिटो हुनुका साथै पशुजन्य सरुवा रोगहरुको नियन्त्रण गर्दछ। पशुपंन्छी विकास शाखाको तथ्याङ्क अनुसार लम्फि स्किन रोग नियन्त्रणकालागी जम्मा उपचार गरिएको पशु संख्या ३३७६, खोप लगाइएको पशु संख्या २०३५ र मृत्यु भएको पशु संख्या १५३ रहेको छ। यसैगरी गाउँपालिका क्षेत्रभित्र परम्परागत रुपमा प्राय सबै कृषक परिवारहरुले पशुपालन गरिरेहेका छन् भने व्यवसायिक पशुपंछी पालनमा केहि कृषकहरु आवद्ध रहेका छन्। हाल कृषि विकास तथा पशु शाखामा २४ वटा कृषक समुहहरु, ९ पशुपालन कृषक समुह, १७ वटा कृषि सहकारी, १ बाख्रा फर्महरू र १ कुखुरा फर्म दर्ता भई व्यवसायिक उत्पादन गरिरहेका छन्।

४.१.२ समस्या तथा चुनौती

- मुगुम कर्मारोङ गाउँपालिका भित्रका सबै स्थानहरूमा माटो र हावापानी सुहाउँदो खेती गर्ने चलनको कमी रहेको छ,
- सबै खेतीयोग्य जमिनमा खेती नगर्नु, भिरालो पाखाहरूमा भूवनोट अनुसारको व्यावसायिक फलफूल तथा लहरे खेती गर्न नसक्नु,
- उर्वरायुक्त पाखोबारी भएता पनि व्यवस्थित सिंचाइ नहुनु, जल र जमिनको सदुपयोग गर्न नसक्नु, व्यावसायीकरणका लागि दिगो योजना नभएकाले उत्पादकत्व वृद्धिमा समस्या हुनु,
- कृषिको उत्पादनमा वृद्धि गर्नका लागि उन्नत जातका विउविजनहरू प्रयोग तथा उपयोग नहुनु नयाँ विउवीजन र नवीनतम प्रविधिको प्रयोगको ज्ञान नहुनु,
- कृषि प्राविधिक जनशक्तिको अभाव र परिचालन गर्न नसक्नु,
- कृषि उपजको विक्री वितरणका लागि सडक पहुँच, बजारीकरण, संकलन केन्द्र र मूल्य स्थिरताको समस्या हुनु,
- साना तथा मझौला स्तरमा रहेका कृषकको दक्षता वृद्धि गरी व्यावसायिक बनाउनु चुनौती रहेको छ।
- प्राकृतिक प्रकोप विभिन्न किसिमका कृषिजन्य रोग र कतिपय जंगली जनावर तथा पंक्षीबाट बाली बालीनाली जोगाउनु चुनौती रहेको छ।
- उत्पादकत्व बढाउने प्रयास नहुनु, परम्परागत बालीहरू लोप हुँदै जानु, कृषिमा ब्यवसायिक तथा उत्पादनको बजारीकरणबारे ज्ञान कम हुनु, उत्पादन पकेट क्षेत्रहरूमा १२ महिना यातायात चल्ने सडक नहुनु, आवश्यक मात्रामा सिंचाइको व्यवस्था नहुनु,
- कृषिमा यान्त्रीकरण र आधुनिकीकरण नहुनु, आपूर्ति श्रृंखलाको दिगो व्यवस्थापन नहुनु,
- परम्पगत कृषि प्रणालीमा मात्र भर पर्नु, उच्च मूल्यका बाली छनौट गरी न्यूनतम लगानीमा अधिकतम् लाभ लिन नसक्नु, स्थानीय रैथाने जातका खाद्यान्न बालीको महत्व बुझाउन र संरक्षण गर्न नसक्नु,

- माटोको नियमित परीक्षण नहुनु, आवश्यक श्रमशक्तिको अभाव हुनु, बजार सञ्जालको निर्माण नहुनु, प्राविधिक जनशक्तिको अभाव हुनुजस्ता समस्याहरू रहेका छन्,
- व्यावसायिक ज्ञान तथा सूचनाको कमी, कृषि बजारको अभाव, कृषि बीमाको अभ्यासको कमी, संकलन केन्द्रको अभाव मुख्य चुनौतीको रूपमा रहेका छन्,
- स्थानीय हावापानी सुहाउँदो र बढी उत्पादन दिने खालका विभिन्न प्रजातीका बीउविजन उत्पादन गर्ने नर्सरी नहुँदा कृषकहरूले माग र आवश्यकता अनुसारको बोटविरूवा प्राप्त गर्न सकेका छैनन,
- वाह्य तथा आनुवांशिक जातीय शुद्धता र गुणस्तर कम हुने बीउविजनको परीक्षण विना जथाभावी प्रयोग गर्नु,
- जलवायु परिवर्तनको असरका कारण बालीमा देखापर्ने समस्या र त्यसले पुऱ्याउने क्षतिका बारेमा यथेष्ट जानकारी नहुनु र रोकथाम तथा न्यूनीकरणका लागि पहल नहुनु समस्याका रूपमा रहेको छ।
- यस पालिकाका कृषकहरुको मूल आयश्रोत नै पशुपालन भएको हुदा पनि संघ प्रदेश र स्थानीय तह बाट पशु-पन्छी पालन क्षेत्रमा उचित बजेटको व्यवस्था नहुनु
- परम्परागत कृषि प्रणालीमा सीमित हुनु, व्यावसायिक प्रयोजनका लागि आधुनिकीकरण गरी पशुपंक्षीको पालन नगर्नु, परम्परागत प्राकृतिक घाँसमा मात्रै निर्भर हुनाले सुक्खा, खडेरी, अस्वाभाविक प्राकृतिक वातावरणमा हुने परिवर्तन र प्राकृतिक विपत्तीका कारण पशुपंक्षीको व्यावसायिक पालन हुन नसक्नु,
- दक्ष प्राविधिक सेवा नहुँदा पोसिलो घाँस तथा कुडो पराल, गोठ, भकारा र खोरहरू पशुपंक्षी मैत्री नहुनाले दुध, मासु र प्रजनन् स्वास्थ्यमा समस्या उत्पन्न भई अपेक्षित लाभ दिन नसक्नु,
- विपन्न, साना तथा मध्यम आय भएका कृषकहरूका लागि सरल कर्जाको व्यवस्था नभएकाले निर्वाहमुखी पशुपंक्षी पालनमा मात्र सीमित रहनु,
- सीमित स्रोतसाधन, परम्परागत ज्ञान र अनुभवबाट उत्पादित दुग्धजन्य तथा मासुजन्य वस्तुले उचित मूल्य र सहज बजार पाउन नसक्दा कृषकहरू व्यावसायिक पशुपंक्षी पालनप्रति उत्साहित नहुनु,
- आफ्नै पुँजी, सीप र अनुभवका आधारमा पशुपंक्षीजन्य उत्पादनमा संलग्न किसानहरूको व्यावसायिक दक्षता अभिवृद्धिमा संस्थागत ध्यान नजानु,
- गाउँपालिका भित्रका सबै स्थानमा दक्ष जनशक्तिको पहुँच नहुनु, विभिन्न रोग प्रतिरोधात्मक औषधीको अभाव, पशु स्वास्थ्य उपकरणको अभाव, नश्ल सुधार सेवाको कमी, भेट्नरी प्रसार सेवाको कमी हुनु,

४.१.३ सम्भावना तथा अवसर

यस गाउँपालिका क्षेत्र भित्र उर्वरता सहितको कृषि योग्य जमिन रहनु, करिव ८३ प्रतिशत भन्दा बढी जनसंख्या कृषि तथा पशुपन्छी पालन कार्यमा संलग्न रहनु, भौगोलिक रुपमा अधिकतम भू-भागमा वनजंगल रहनु, गाउँपालिका स्थानीय सरकारको रुपमा क्रियाशिल हुनु गाउँपलिकाको कृषि तथा पशुपन्छी विकास कार्यक्रमहरुलाई प्राथमिकतामा राखी बजेट विनियोजन गर्नु गाउँपालिकाले ५ वर्ष भित्रमा गाउँपालिका कृषियोग्य जमिनलाई पूर्ण सिंचित बनाउने निर्णय गर्नु, युवा कृषकहरु व्यवसायिक कृषि तथा पशुपन्छी पालन तर्फ आकर्षित हुनु, कृषिजन्य उत्पादनहरुको माग दिन प्रतिदिन बढ्दै जानु, उपभोक्ताहरुको क्रय शक्तिमा वृद्धि हुन बढ्दो कृषिजन्य उत्पादनको माग दिन प्रति दिन बढ्दै जानु। स्थानीय उत्पादन प्रति बाह्य उपभोक्ताहरुको समेत अभिरुची बढ्दै जानु यसका सम्भावनाहरु रहेको छन्खा।

मुगुम कर्मारोङ गाउँपालिकाको भूबनोट कृषि उत्पादनका दृष्टिले उर्वरायुक्त माटो धेरैजसो भूभागमा रहेको छ। कूल खेतीयोग्य जमिन ६५६.९ हेक्टर अर्थात ७.८२ प्रतिशत जमिनमा खेती गरिएको छ। नदि र खोला किनारा र आसपासका भूमिहरुमा माटोको कारण खाद्यान्न बालिको लागि बढी उर्वराशक्ति रहेको पाइन्छ। समृद्धिको यात्रा कृषिको व्यावसायीकरण तथा आधुनिकीकरणबाट गर्न सकिने, खेतीपातीका सुविधा वृद्धिका साथै उच्च मूल्यका वालीनालीको छनौट गरी खेती विस्तार गर्न सकिने संभावना देखिन्छ। राष्ट्रिय जनगणना २०७८ अनुसार आर्थिक रूपले सक्रिय जनसंख्याको ३५०६ मध्ये यस पालिकाका मानिसहरूले अपनाउँदै आएका पेशाहरूमा ११४८ घरपरिवारले कृषि, पशुपालन तथा फलफूल खेती गर्दै आएका छन्।

स्थानीयबासी र गाउँपालिका बीच दरिलो सम्बन्ध कायम रहनु, स्थानीयबासी कृषकहरुमा क्रमश यस क्षेत्रमा प्रेरणा बढ्दै जानु विदेश बाट प्रविधिको ज्ञान र सिप सहित फर्किएका युवाहरु कृषि कार्यमा आकर्षित भई नमुनाको रुपमा प्रस्तुत हुने कार्यले मुर्तरुप लिदैजानु, जैविक खेति र कृषि वन, पशु नश्ल सुधार, दुध व्यवसाय, माछा मासुको उत्पादनमा गरिएको सुधार प्रति कृषकहरुको आकर्षण बढ्दै जानु, सिंचाईका पूर्वाधार विकासले थप गति प्राप्त गर्नु बजार सञ्चालनको विकास र विस्तारमा गाउँपालिका योजनाबद्ध रुपमा अघि बढ्नु कृषि तथा पशुपन्छी बालिको बीमा योजना कार्यान्वयनमा आउनु, प्रविधि सहितका यन्त्र उपकरणको प्रयोगमा बढोत्तरी हुँदै जानु, कृषि क्रियामा ठुलो संघ संस्था तथा निजी क्षेत्रको संलग्नता र आकर्षण बढ्दै जानु, प्राङ्गरिक उत्पादन प्रति किसान र उपभोक्ता सचेत र आकर्षित हुँदै जानु कृषि तथा पशुपन्छी जन्य उत्पादनका सम्भावना तथा अवसरहरु रहेका छन्।

- मुगुम कर्मारोङ गाउँपालिकाका वडा नं. १, २, ३, ४, ७, ८, र ९ आदि उच्च पहाडी तथा हिमाली भूभागमा परम्परागत पशुपंक्षीहरूमा नश्ल सुधार गरी व्यावसायिक उद्देश्यका साथ पशुपालन गर्न सकिने सम्भावना रहेको छ। साथै परिवर्तित समय सन्दर्भसँगै कानुनको दायरामा रही कतिपय वन्यजन्तु कालिज, बटइ, बदेल तथा घरपालुवा चौरी, भेंडा, बाख्रा र च्याङ्ग्रा व्यावसायिक फार्महरू संचालन गर्ने राम्रो सम्भावना रहेको छ। यसले आयआर्जन, रोजगारी र मासुमा आत्मनिर्भता प्रदान गर्दछ।

- चौरीगाई, झोवा, भैंसी, भेडा, बाख्र, च्याङ्ग्रा जस्ता पशुजन्य उत्पादनलाई व्यावसायिक फार्महरू सञ्चालन गरी दुध तथा दुग्धजन्य उत्पादन र मासुको समेत निर्यात गरी आयआर्जनमा वृद्धि गर्ने सम्भावना रहेको छ। साथै माहुरीको परम्परागत घारमा सुधार गरी व्यावसायिक मौरी पालन गर्ने प्रचुर सम्भावना रहेको छ।
- चरन क्षेत्र प्रसस्त भएकोले यस गाउँपालिका पशुपालनको लागी उपयुक्त र पशुपालनले गाउँपालिकाको आय आर्जन वृद्ध गर्ने प्रचुर सम्भावना रहेको छ।

४.१.४ उपक्षेत्रगत लक्ष्य, उद्देश्य, रणनीति, कार्यक्रम तथा आयोजना

४.१.४.१ लक्ष्य

भू-उपभोग नीति तथा योजनाले स्वीकारेका सम्पूर्ण कृषि योग्य जमिनमा पूर्णरुपले सिंचाई सुविधा उपलब्ध गराई कृषिमा यान्त्रिकीकरण, व्यावसायीकरणान माध्यमबाट उत्पादन र उत्पादकत्वमा वृद्धि गरी निर्यात वृद्धि गर्ने साथै स्वच्छ एवम् गुणस्तरीय पशुपंन्छी उत्पादनमा व्यावसायीकरण गरी खाद्य तथा पोषण सुरक्षामा गाउँपालिकालाई आत्मनिर्भर गराउनुका साथै जनताको आय स्तरमा सुधार ल्याउने।

४.१.४.२ उद्देश्य

- गुजारामुखि कृषि तथा पशुपालनलाई पूर्ण रुपमा व्यवसायिकरण गर्ने साथै दलहन बालीहरु लगायत कृषि तथा पशुपन्छी जन्य उत्पादन वृद्धि गरी गाउँपालिकालाई आत्म निर्भर बनाउने
- कृषक तथा कृषक समूहरुको प्रतिस्पर्धात्मक क्षमता विकास गर्दै कृषि तथा पशुपन्छी जन्य उत्पादनमा स्थानीय कृषक तथा कृषक समूहको निकासी योग्य क्षमताको थप विकास गर्ने
- कृषि तथा पशुपन्छी जन्य स्थानीय उत्पादनहरुको विक्री वितरणको सुनिश्चित गर्नकालागि कृषि तथा पशुपन्छी थोकबजार केन्द्रहरुको विकास र व्यवस्थापन गर्ने साथै गाउँपालिका क्षेत्रभित्र रेहका सम्पूर्ण मासु पसलहरुलाई व्यवस्थित गर्ने
- कृषि तथा पशुजन्य चिस्यान केन्द्रहरुको निर्माण, सञ्चालन तथा दिगो व्यवस्थापन गर्ने

४.१.४.३ रणनीति, कार्यक्रम तथा आयोजना

(कार्यक्रम तथा आयोजनाको ढाँचा तथा कार्यक्रम तथा आयोजनाको साङ्केतिकरण क्रमश तालिका नं. ४.१ र ४.२ मा उल्लेख गरिएको छ)

रणनीति	कार्यनीति
• कृषि क्षेत्रको व्यावसायीकरण गरी समग्र कृषि उत्पादन तथा उत्पादकत्व वृद्धि गर्ने र आत्मनिर्भर कृषि प्रणालीको	• व्यावसायिक कृषि, पशु फर्म र कृषक समूह दर्ता तथा नियमनका लागि व्यावहारिक र कृषि मैत्री नीतिको व्यवस्था गर्ने, • कृषि तथ्याङ्क संकलन, प्रशोधन र व्यवस्थापनका लागि प्रविधि मैत्री प्रणाली (Agriculture App) को निर्माण गर्ने, • कृषि तथा पशु व्यवसायलाई निर्वाहमुखीबाट कृषि उद्यमको रूपमा विकास (Agriculture and Livestock as Enterprise) गर्नका लागि लक्षित कृषकहरुलाई व्यावसायिक तालिमका कार्यक्रम संचालन गर्ने,

विकास गर्ने,	• मुगुम कर्मारोङ गाउँवासीको आवश्यकतालाई परिपूर्ति गर्न आवश्यक वस्तुहरूको उत्पादनका लागि हाम्रा लागि हाम्रै उत्पादन अभियान संचालन गरी गाउँपालिकालाई आत्मनिर्भर बनाउन खाद्यान्न, फलफूल तथा तरकारीजन्य उपजको उत्पादनका लागि प्रवर्द्धनात्मक कार्यक्रम संचालन गर्ने, • पशुपंक्षीजन्य उत्पादन दुध, दही, घ्यू, पनिर, चिज, खुवा र मासुमा पालिकालाई आत्मनिर्भर बनाउनका लागि चौरीगाई, झोवा, गाई, भैंसी, भेडा, बाख्रा, कालिज, कुखुरा, माछा, बँगुर, बदेल, खरायो, टर्की, बट्टइ, जस्ता पशुपंक्षी उत्पादन कार्यक्रम संचालन गर्ने, • बहुमुल्य जडिबुटी उत्पादनलाई प्याकेजिङ्, लेवलिङ् र ब्रान्डिङ् गरी भरपर्दो बजारीकरणको सुनिश्चितता गर्ने • तरकारी तथा तरकारीजन्य वीउ उत्पादनलाई प्याकेजिङ्, लेवलिङ् र ब्रान्डिङ् गरी भरपर्दो बजारीकरणको सुनिश्चितता गर्ने, • कृषि तथा पशु विकासका लागि पकेट क्षेत्रहरू निर्धारण गर्ने र गाउँपालिकाबाट सम्बद्ध पकेट क्षेत्रहरूमा आवश्यक प्रविधि र प्राविधिक सेवा पालिकाबाट उपलव्ध गराउने र कृषकको वित्तीय क्षेत्रमा पहुँच विस्तारका लागि सहजीकरण गर्ने, • कृषि तथा पशु पकेट क्षेत्रहरूको विकास गरी आधुनिक व्यावसायिक खेती र पशु व्यवसाय सञ्चालन गर्नका लागि गाउँपालिकाले उद्यमशील किसानहरूलाई प्रोत्साहन गरी प्राविधिक तथा वित्तीय सहयोग उपलव्ध गराउने, • प्रत्येक वडामा कृषि तथा पशु सम्बन्धि प्राविधिक सेवा र सुबिधा उपलब्ध गराउने, • कृषि तथा पशु उत्पादनमा पकेट क्षेत्रको अवधारणा अनुसार व्यावसायीकरण गर्नका लागि तालिम, लागत सहभागिता, बीउ पूँजी, उत्पादन तथा बाली संरक्षणमा आधारित अनुदान प्रदान गर्ने, • तरकारी तथा तरकारीजन्य वीउ उत्पादनका लागि कृषकहरूलाई प्राविधिक तथा आर्थिक सहयोग गरी उत्पादन बढाउने, • कृषि तथा पशु क्षेत्रको व्यावसायीकरण र यान्त्रिकीकरण गर्नका लागि कृषकहरूलाई आवश्यक पुँजी र पूर्वाधारमा सहयोग गर्ने, किसान तथा व्यावसायीहरूलाई सरल कर्जामा पहुँच वृद्धि गर्न वित्तीय संस्थाहरूसँग सहजीकरण गर्ने, • प्राङ्गारिक कृषि क्षेत्रको वर्गीकरण र नमुना कृषि गाउँको पहिचान गरी एकल तथा सामुहिक प्राङ्गारिक खेती प्रणालीको विकासका कार्यक्रम सञ्चालन गर्ने, • कृषि क्षेत्रको विकास र विस्तार गर्दै प्राङ्गारिक कृषि प्रणालीको विकास गर्ने,

	• कृषि क्षेत्रको व्यावसायीकरण र यान्त्रीकरण गर्नका लागि कृषकहरूलाई आवश्यक पुँजी र पूर्वाधारमा सहयोग गर्ने, • गाउँपालिकाभित्रको बेरोजगारी समस्याको न्यूनीकरण गर्न गाउँपालिकाले कृषि तथा पशुपालनमा आधारित स्वरोजगार कार्यक्रम संचालन गरी ५०० युवाहरूलाई विभिन्न किसिमका उद्यम संचालन गराउने, • समान उद्देश्य भएका सहकारीहरूलाई मर्ज गरी पुँजी र सीपलाई एकीकृत गरी परिचालन गर्ने, • पशुहरूको गोठ/खोर सुधार र मूत्र संकलन तथा प्राङ्गारिक मल जैविक विषादीका रूपमा उपयोग गर्न कृषकहरूलाई सहजीकरण गर्ने, • वडा नं. ३ र ७ लई व्यावसायिक तरकारी पकेट क्षेत्रमा विकास गर्न खेतीको सम्भाव्यता अध्ययन गरी फर्महरू स्थापना गर्ने, • वडा नं. ३, ७ र ८ लाई मासु पकेट क्षेत्रका रुपमा उत्पादनमा वृद्धि गर्न प्राविधिक सहयोग तथा प्रोत्साहनका कार्यक्रम संचालन गर्ने, • वडा नं. २, ५, ७ र ९ लागाउत गाउँपालिकाका विभिन्न स्थानहरुमा स्याउ, ओखर, चुलि, कागति, सुन्तला, अङ्गुर र आरु आदि फलफुलहरुलाई व्यावसायिकरण गरी उत्पादनमा वृद्ध गर्ने • स्याउ, सुन्तला, कागति र अङ्गुर आदि फलफूलको व्यावसायिक खेती प्रवर्द्धन गर्नका लागि विरुवा, मल, औषधिजन्य विषादीमा अनुदान तथा प्राविधिक सेवा र बजारको सुनिश्चितता गर्ने, • वडा नं. १ र २ लाई पशु, २, ३ र ४ लाई च्याङग्रा, र १ र ९ लाई खसी बोका पकेट क्षेत्र कार्यक्रम अनुसार विकास गर्ने • गाउँपालिका भित्रका आर्थिक रुपमा विपन्न र पर्याप्त जमिन नभएका परिवारहरुको पहिचान गरी माहुरी पालन व्यवसायको संचालनका लागि आवश्यक प्राविधिक तालिम र वीउ पुँजीको व्यवस्था गर्ने, • ग्रामीण श्रमको उपयोग वृद्धि गरी कृषि तथा पशु सेवा कार्यकर्ता तयारी र परिचालन गर्ने, • कृषि तथा पशु बीमा कार्यक्रम संचालन गरी कृषकको लगानी जोखिम न्यूनीकरण गर्ने, • कृषि उपजजन्य वस्तुको दिगो सुरक्षा र भण्डारणका लागि शीतगृह निर्माण गर्ने, • कृषिको व्यावसायीकरणलाई मद्दत पुग्ने गरी विभिन्न विकल्पबाट सिंचाइ सुविधा वृद्धि गरी हाल सिंचाइ सुविधा भएको जमिनको प्रतिशत बढाउने, • उत्पादित वस्तुको बजारीकरणका लागि त्यस स्थानबाट बजारसम्मको सहज

	पहुँचका लागि ग्रामीण कृषि सडकको निर्माण • कृषि क्षेत्रको विकास र प्रवर्द्धनका लागि कृषि प्रसार तथा विस्तारमा जोड दिने, • खाद्यान्न वालीको उत्पादन र उत्पादकत्व वृद्धि गर्न माटोको प्रकार र हावापानी अनुसार पकेट क्षेत्र पहिचान गर्ने, • व्यावसायिक बन्न इच्छुक कृषकलाई आवश्यक प्राविधिक तथा वीउ पुँजीका लागि वित्तीय संस्थामा पहुँच वृद्धिका लागि सहयोग गर्ने, • सम्भावनाका आधारमा कृषकले छनौट गरेका उच्च मूल्यका बालीहरूमा व्यावसायिक उत्पादन गर्नका लागि व्यावसायिक योजना निर्माण गर्न सहजीकरण गर्ने, • गाउँपालिका भित्रका साना लगानी कर्ताहरूको लागत अद्यावधिक गरी व्यावसायिक क्षमताको विकास गर्न व्यावसाय विकास सेवा प्रदायकहरूको सहयोग लिई कृषकहरूलाई आवश्यक सीप प्रदान गर्ने, • आयात प्रतिस्थापन हुने तथा निर्यात प्रवर्द्धन गर्ने प्रकारका आय मूलक कृषि व्यवसाय छनौट र संचालन गर्न ऋणमा पहुँच वृद्धि र प्रविधिसँग जोड्न सहयोग गर्ने, • कृषकहरूको हौसलाका लागि कृषक सम्मान तथा प्रोत्साहन कार्यक्रम सञ्चालन गर्ने, • जीविकोपार्जनका लागि कृषिमा आधारित विपन्न वर्गलाई लक्षित गरी आर्यआर्जनका कार्यक्रमहरू सञ्चालन गर्ने, • पाखो जमिन र खेती नगरिएको बाँझो जमिनमा वैकल्पिक बालीहरूको प्रवर्द्धन गर्ने, • जलवायु परिवर्तनको असरका कारण बालीमा देखापर्ने समस्या र त्यसले पुऱ्याउने क्षतिका बारेमा यथेष्ट जानकारी गराइ रोकथाम तथा न्यूनीकरणका लागि पहल गर्ने, • वाह्य तथा आनुवांशिक जातीय शुद्धता र गुणस्तर कम हुने बीउविजनको परीक्षण गरी सस्तो मूल्यमा कृषकलाई वीउ वितरण गर्ने, • स्थानीय हावापानी सुहाउँदो र बढी उत्पादन हुने खालका विभिन्न प्रजातिका बीउविजन उत्पादन गर्ने नर्सरीको व्यवस्था गरी कृषकहरूको माग र आवश्यकताका आधारमा बोटविरूवा सुलभ मूल्यमा वितरण गर्ने, • प्राकृतिक प्रकोप विभिन्न किसिमका कृषिजन्य रोग र कतिपय जंगली जनावर तथा पंक्षीबाट बाली बालीनाली जोगाउन आवश्यक कार्यक्रम सञ्चालन गर्ने, • कृषि प्राविधिक जनशक्तिको पर्याप्त व्यवस्था गरी परिचालन गर्ने ।
• कृषि उपजको	• किसानका उत्पादनहरूलाई गाउँपालिकाका मुख्य उत्पादन क्षेत्रदेखि नजिकका

बजारीकरणका लागि कृषकलाई बजार सञ्जालमा जोड्न सहयोग गर्ने,	ठूला बजार सुर्खेत, नेपालगंञ्ज, बुटवल, काठमाडौं जस्ता शहरहरु सँग जोड्नका लागि आपूर्ति सञ्जाल निर्माण गर्ने, • व्यावसायीकरणमा सहयोग गरिएका साना किसानहरूको उत्पादनको बजारीकरण गर्न आवश्यक संकलन केन्द्रको निर्माण गर्ने, • बजार सञ्जालमा आवद्ध गराउन थोक खरिद कर्ताहरूको पहिचान गरी उत्पादक र थोक खरिद कर्तावीच समन्वय गराइ उत्पादक र थोक बिक्रेताहरू बीच खरिद विक्री सम्झौताको लागि सहजीकरण गर्ने, • विशेष उत्पादन क्षेत्रमा पायक पर्ने गरी संकलन तथा निर्यात केन्द्रको निर्माण गर्ने र • उत्पादन कर्तालाई बजारीकरणको सीप प्रदान गर्ने।
• बाली बीमामा जोड,	• किसानको हितका लागि बाली बीमाको महत्व, आवश्यकता र बीमा प्रक्रियाबारे जनचेतनामूलक प्रचार प्रसार कार्यक्रम संञ्चालन गर्ने, • बीमा प्रदायक संस्थाहरू र किसान समूहबीच समन्य गराई जोखिम न्यूनीकरणका लागि कृषकहरूलाई बाली बीमा गर्न प्रोत्साहन गर्ने, • कृषि बीमा, आकस्मिक वाली संरक्षण कोष, बीमाले नसमेटिएका वाली नालीमा राहत तथा क्षतिपूर्तिको व्यवस्था गर्ने, • न्यूनतम् समर्थन मूल्यको सुरुवात गर्ने, • जलवायु परिवर्तन अनुकूलका अभ्यासको विस्तार तथा प्रसार गर्ने, • बीमा सहजकर्ताको सेवा घरदैलोमा नै उपलब्ध गराउने।
• कृषिमा यान्त्रिकीकरण मार्फत लागत घटाइ युवा जनशक्तिलाई आकर्षित गर्ने,	• सम्भावना र आवश्यकताका आधारमा कृषि क्षेत्रको यान्त्रिकीकरण गर्न सहयोग गर्ने, • युवा जनशक्तिलाई कृषि पेशामा आकर्षित गरी व्यावसायीकरण गर्न प्रविधि हस्तान्तरण तथा कृषि अनुदानको व्यवस्था गर्ने, • विपन्न वर्ग र सामाजिक रूपमा पछाडि पारिएका वर्गलाई लागत सहभागिताको प्रतिशतमा अन्यको तुलनामा २० प्रतिशत कम गराइ यान्त्रिकीकरण गर्न सहयोग गर्ने,
• पशुपंक्षी पालनमा व्यावसायीकरण गरी समग्र पशुपंक्षी उत्पादन तथा उत्पादकत्वमा वृद्धि गर्ने,	• गाउँपालिका भित्र व्यावसायिक पशुपंक्षी पालनका लागि पकेट क्षेत्र पहिचान गर्ने, • साना तथा विपन्न किसानलाई पशुपंक्षीको व्यावसायिक पालनमा आकर्षित गर्न आवश्यक व्यावसायिक योजना सहित प्राविधिक र बिउ पुँजीको व्यवस्था गर्ने, • पशुपंक्षीजन्य उत्पादन दुध, दही, घ्यू, पनिर, चिज, खुवा, उन र मासुमा पालिकालाई आत्मनिर्भर बनाउनका लागि चौरीगाई, झोवा, गाई, भैंसी, भेडा, बाख्रा, च्याङ्ग्रा, भेंडा, कालिज, कुखुरा, माछा, बँगुर, बदेल, खरायो, टर्की,

	बट्इ, जस्ता पशुपंक्षी उत्पादन कार्यक्रम संचालन गर्ने, • प्रत्येक वडामा पशुपंक्षी सम्बन्धि प्राविधिक सेवा र सुबिधा उपलब्ध गराउने, • पशुपंक्षी उत्पादनमा पकेट क्षेत्रको अवधारणा अनुसार व्यावसायीकरण गर्नका लागि तालिम, लागत सहभागिता, बीउ पूँजी, उत्पादन तथा बाली संरक्षणमा आधारित अनुदान प्रदान गर्ने, • पशुपंक्षी क्षेत्रको व्यावसायीकरण र यान्त्रिकीकरण गर्नका लागि कृषकहरूलाई आवश्यक पुँजी र पूर्वाधारमा सहयोग गर्ने, किसान तथा व्यावसायीहरूलाई सरल कर्जामा पहुँच वृद्धि गर्न वित्तीय संस्थाहरूसँग सहजीकरण गर्ने, • गाउँपालिकाभित्रको बेरोजगारी समस्याको न्यूनीकरण गर्न गाउँपालिकाले पशुपंक्षी पालनमा आधारित स्वरोजगार कार्यक्रम संचालन गरी ५०० युवाहरूलाई पशुपंक्षी सम्बन्धि उद्यम संचालन गराउने, • पशुहरूको गोठ/खोर सुधार र मूत्र संकलन तथा प्राङ्गारिक मल जैविक विषादीका रूपमा उपयोग गर्न कृषकहरूलाई सहजीकरण गर्ने, • वडा नं. १, २, ३, ४, ७, ८ र ९ लगायतका पालिकाकाको विभित्न्न स्थानहरूमा व्यवसायिक मासुजन्यपशुवस्तु तथा सम्भाव्यता अध्ययन गरी पशुपंक्षी पकेट क्षेत्र बनाउने र फर्महरू स्थापना गर्ने, • गाउँपालिकाभित्रका आर्थिक रुपमा विपन्न र पर्याप्त जमिन नभएका परिवारहरुको पहिचान गरी माहुरी पालन व्यवसायको संचालनका लागि आवश्यक प्राविधिक तालिम र वीउ पूजीको व्यवस्था गर्ने, • पशुपंक्षी बीमा कार्यक्रम संचालन गरी कृषकको लगानी जोखिम न्यूनीकरण गर्ने, • व्यावसायिक बन्न इच्छुक कृषकलाई पशुपंक्षी पालनमा व्यावसायीकरण गर्ने योजना, आवश्यक पूर्वाधार विकास, वीउ पूँजी, प्राविधिक ज्ञान, राज्यले अंगीकार गरेका नीति, नियम, बारे सचेतना कार्यक्रम संचालन गर्ने, • पशुपंक्षी पालक किसानले छनौट गरेका पशु पैदावारको व्यावसायिक योजना बनाउन सहजीकरण गर्ने, • लगानी सुनिश्चितताका लागि बैंक तथा वित्तीय संस्थाहरू सँग समन्यय गराउने, • साना लगानी कर्ता किसानहरूको लागत अद्यावधिक गरी उनीहरूको व्यावसायिक क्षमताको विकास गर्न व्यवसाय विकास सेवा प्रदायकहरूको सहयोग लिई आवश्यक सीप प्रदान गर्ने, • गाउँपालिकाका सबै वडाहरूमा पशु स्वास्थ्य सेवाको विस्तार गरी आय मूलक पशु व्यवसाय छनौट र प्रविधि सँग जोड्न सहयोग गर्ने, • दुध उत्पादनका लागि पालिएका चौरीगाई, गाई र भैंसीको नश्ल सुधारको लागि

	सम्भावित व्यावसायिक गाई र भैंसी पालक समूहमा मुर्रा क्रस राँगा र जर्सी क्रस साँढे वितरण गर्ने, • व्यावसायिक पशुपंक्षी पालन पकेट क्षेत्रका पशु पालक कृषकहरूको गोठ सुधारमा सहयोग गर्ने, • गाउँपालिकाका सम्भावित वडाहरूमा बारीको डिल, बाँझो बारी, तथा खरबारीमा उन्नत भुई घाँस तथा डाले घाँसका विरुवा रोप्ने कार्यक्रम सञ्चालन गर्ने, • पशु नश्ल सुधार, पशु आहारा विकास, पशु स्वास्थ्य सेवा र पशु बीमा सेवाको भरपर्दो व्यवस्था गर्ने, • गाउँपालिकाका दुग्ध उत्पादन पकेट क्षेत्रमा दुग्ध उत्पादक सहकारी संस्था मार्फत् दुग्ध संकलन केन्द्र सञ्चालन गर्ने, • गाउँपालिका भित्रका स्थानीय बजारहरूमा दुध तथा दुग्धजन्य पदार्थ (दहि, पनिर, मखन र घ्यू) को उत्पादन गरी विक्रीका लागि बजारको व्यवस्था गर्ने, • गाउँपालिकाका सम्भावित व्यावसायिक भेडा, बाख्रा र च्याङ्ग्रा उत्पादन पकेट क्षेत्रमा स्थानीय बाख्रामा नश्ल सुधारका लागि क्रस वोयर बोका वितरण गर्ने, • व्यावसायिक भेडा, बाख्रा, च्याङ्ग्रा पालन पकेट क्षेत्रका किसानको बाख्राको खोर सुधार कार्यक्रम संचालन गर्ने, • गाउँपालिकाका सम्भावित भेडा, बाख्रा र च्याङ्ग्रा उत्पादन पकेट क्षेत्रमा उन्नत भुई घाँस र डाले घाँस उत्पादनको लागि हावापानी सुहाउँदा घाँस तथा डाले घाँसका वीउ र वेर्ना वितरण गर्ने, • व्यावसायिक भेडा र बाख्रा पालक किसान परिवारलाई आ—आफ्नो बारी र खरबारीमा उन्नत घाँस र डाले घाँसका विरुवा रोप्नका लागि प्रेरित गर्ने, • गाउँपालिकाका सबै व्यावसायिक भेडा, बाख्रा र च्याङ्ग्रा पालक किसानहरूलाई न्यूनतम प्राविधिक पशु स्वास्थ्य सेवा उपलब्ध गराउने, • गाउँपालिकामा उत्पादित बाख्राको बजार व्यवस्थापनको लागि मोबाइल एप्सको निर्माण गरी आन्तरिक र वाह्य बजारमा विक्री वितरणको व्यवस्था गर्ने, • गाउँपालिकाका सम्भाव्य व्यावसायिक बाख्रापालन पकेट क्षेत्रमा चरी चरण रहेकाले स्थानीय सामुदायिक वन उपभोक्ता समूह र सम्बन्धित वन डिभिजन कार्यालयसँग समन्वय गरी बाख्रा चरण क्षेत्रमा चरण संरक्षण तथा विकासका कार्यक्रम सञ्चालन गर्ने, • भेडाको ऊन काट्ने तथा धागो काट्ने मेसिन औजार उपलब्ध गराउने, • स्थानीय जातका कुखुराको व्यावसायिक उत्पादन गर्न आवश्यक खोर तथा

	प्राविधिक सहयोग गर्ने, • स्थानीय जातका कुखुराको व्यावसायिक उत्पादन गर्ने सबै किसानहरूलाई आवश्यक तालिमको व्यवस्था गर्ने
• उत्पादित पशुपंछीको बजारीकरणका लागि पशुपालक कृषकहरूलाई बजार सञ्जालमा जोड्न सहयोग गरिनेछ।	• विशेष उत्पादन क्षेत्रमा पायक पर्ने गरी संकलन तथा निर्यात केन्द्रको निर्माण गर्ने, • उत्पादकहरूलाई बजारीकरणको सीप प्रदान गर्ने, • पशुपालक किसानहरूलाई बजार सञ्जालमा आवद्ध गराउन थोक खरिदकर्ताहरूको पहिचान गरी उत्पादक र थोक खरिद कर्ता माझ समन्वय गराउने, • उत्पादकहरू र थोक बिक्रेताहरू बिच समन्वय गराइ उत्पादकहरू र थोक बिक्रेताहरू बिच खरिद बिक्री सम्झौता गराउन सहजीकरण गर्ने।
• पशुपंक्षी पालक किसान व्यावसायहरूमा आउने जोखिम कम गर्नका लागि पशु बीमा कार्यक्रम लागु गरिनेछ।	• किसानको व्यावसायिक हितका लागि बीमाको महत्व, आवश्यकता र बीमा प्रक्रियाबारे जनचेतनामूलक प्रचार प्रसार कार्यक्रम संञ्चालन गर्ने, • बीमा प्रदायक संस्थाहरू र किसान समूहबीच समन्य गराई जोखिम न्यूनीकरणका लागि कृषकहरूलाई पशुपंक्षी बीमा गर्न प्रोत्साहन कार्यक्रम सञ्चालन गर्ने, • बीमा सहजकर्ताको सेवा घरदैलोमा नै उपलब्ध गराउने।

४.१.५ अपेक्षित उपलब्धि तथा नतिजा खाका

यस क्षेत्रका अपेक्षित उपलब्धि तथा नतिजा खाका, जानकारीका श्रोत र अनुमान तथा जोखिम पक्षको सामान्य विवरण यहाँ उल्लेख गरिएको छ भने यसको विस्तृत विवरण तालिका नं. ४.१ र ४.२ मा समावेश गरिएको छ।

४.१.५.१ अपेक्षित उपलब्धि

कृषि पेशामा समाजका दक्ष र शिक्षित युवा, ख्यातिप्राप्त प्रतिष्ठित व्यक्तिहरु आवद्ध भई सम्मानित पेशाको रुपमा विकास भएको हुनेछ। कृषिमा उत्पादन र उत्पादकत्व हासिल गरी कृषि उपजमा आत्मनिर्भर गाउँपालिका भएको हुनेछ। कृषिलाई नाफामूलक, गुणस्तरीय, दिगो एवं व्यावसायिक प्रणालीमा रूपान्तरण गरी उद्योगको रूपमा विकास भएको हुनेछ। कृषि उद्यमी तथा उद्योगको विकास गरी आय तथा रोजगारी वृद्धि भएको हुनेछ। कृषि उपजको बजारीकरण तथा निर्यातको लागि व्यावसायिक कृषि उत्पादनलाई बजार सञ्जालमा जाडिएको हुनेछ। कृषि क्षेत्रको यान्त्रिकीकरण र व्यावसायीकरण माध्यमबाट उत्पादन र उत्पादकत्वमा वृद्धि गरी आयातमा कमी र निर्यातमा प्रवर्द्धन गर्दै कृषि क्षेत्रले मुगुम कर्मारोङ गाउँपालिकाको आर्थिक समृद्धिमा महत्वपूर्ण योगदान गरेको हुनेछ।

गाउँपालिकाका सम्भाव्य वडाहरूमा उन्नत पशुपंक्षीमा बिबिधीकरण र व्यावसायीकरण गरी गाई र भैंसीको दुध उत्पादनमा वृद्धि गर्न नश्ल सुधार, पशु आहार व्यवस्थापन, गोठ सुधार, पशु स्वास्थ्य सेवामा सुधार गरिएको हुनेछ। मासुजन्य पशुपंक्षी पालन व्यवसायलाई व्यावसायीकरण गर्न गाउँपालिकाका सम्भाव्य वडाहरूमा व्यावसायिक भेडा, बाख्रा, सँगुर, बँगुर, कुखुरा, हाँस, जस्ता पशुपंक्षीमा आवश्यक नश्ल सुधार, गोठ तथा खोर सुधार, पशु आहारा र पशु स्वास्थ्य सेवामा सुधार गरी उत्पादकत्व र उत्पादनमा वृद्धि भएको हुनेछ। व्यावसायिक जोखिमको न्यूनीकरणका लागि पशुपंक्षी बीमा कार्यक्रमलाई प्रभावकारी रूपमा कार्यान्वयन गरिएको हुनेछ। पशु तथा पशुपंक्षीजन्य उत्पादन (दुध, दही, घ्यू, उन र मासु) को बजार व्यवस्था गर्नका लागि संकलन केन्द्र तथा कृषकहरूलाई बजार सञ्जालमा जोडिएको हुनेछ। गाउँपालिकाको भौगोलिक अवस्थिति, हावापानी तथा प्रचलित कृषि प्रणालीमा व्यावसायिक मौरीपालनको संभावना निकै राम्रो देखिएकोले सम्भाव्य स्थानहरूमा मौरीपालन कार्यक्रम सञ्चालन गरिएको हुनेछ। स्वच्छ एवम् गुणस्तरीय पशुपंक्षी उत्पादनमा व्यावसायीकरण भइ खाद्य तथा पोषण सुरक्षामा गाउँपालिकाले आयातमा कमी र निर्यातमा वृद्धि गरी आत्मनिर्भर भएको हुनेछ। पशुपंछी क्षेत्रको विकास विस्तार र व्यावसायीकरणका माध्यमबाट कृषकको आर्यआर्जनमा वृद्धि भई मुगुम कर्मारोङ गाउँपालिकाको आर्थिक समृद्धिमा महत्वपूर्ण योगदान गरेको हुनेछ।

४.१.५.२ नतिजा/ सूचक

- वडा स्तरीय सङ्कलन केन्द्रहरुबाट तरकारी सङ्कलन गरी १ मुख्य सङ्कलन केन्द्र हुदै विभिन्न बिक्रि केन्द्रहरु मार्फत तरकारीहरुको विक्री वितरण भएको हुनेछ साथै योजना अवधिको भित्रमा तरकारी बालीहरुको न्युनतम बिक्रि मूल्य कायम गरी कार्यान्वयनमा आएको हुनेछ।
- प्रदेश तथा संघीय सरकारको सहयोगमा चिस्यान केन्द्रहरुको निर्माण आवधिक योजना अवधि भित्र गरिने छ।
- रैथाने बालि र फलफुलको क्षेत्र विस्तार संगै उत्पादनमा वृद्ध हुनेछ र यसले गर्दा विस्तार भएको मौरी पालन व्यवसाय बाट उत्पादित मह प्रशोधन गरी बजारीकरण गरिने छ।
- आवधिक योजनाको अन्त्य सम्ममा २ वटा बाख्रा, ३ वटा च्याङ्ग्रा, २ वटा पशु र २ वटा तरकारी पकेटहरू व्यवसायिक रुपमा सञ्चालनमा आएका हुनेछन् साथै सम्पूर्ण चौरीगाई, गाई, झोवा र झोपा, भैंसी तथा भेडा, बाख्रा, च्याङ्ग्रा फर्महरू हरियो घाँसमा आधारित भएका हुनेछन
- नश्ल सुधार र व्यवस्थापनका लागि भेडा, बाख्रामा व्यवस्थित श्रोत केन्द्रहरु सञ्चालनमा आएका हुनेछन।
- सम्पूर्ण गाउँपालिकाक्षेत्र भित्र व्यवस्थित र सुधारिएका मासु पसलहरु सञ्चालनमा आएका हुनेछन्
- गाउँपालिकाको सहजीकरण सम्पूर्ण व्यवसायिक कृषकहरुको कृषि ऋणमा पहुँच पुगेको साथै आर्थिक क्रियाकलापमा बढोत्तरी भएको हुनेछ।

४.१.६ अनुमन तथा जोखिम पक्ष

- प्रदेश तथा संघीय सरकारबाट निरन्तर सहयोग प्राप्त हुनेछ।
- महामारी तथा दैविक प्रकोपबाट हुने क्षतिमा कृषकहरुलाई क्षतिपूर्ति प्राप्त हुनेछ।

४.१.६.१ जानकारीका श्रोत, जिम्मेवारी तथा अनुमान तथा जोखिम पक्ष (विस्तृत विवरण तालिका नं. ४.३)

क्र.सं.	योजनाको समूहगत शिर्षक	सञ्चालन हुने वा सञ्चालन भएका योजना बारे प्राप्त हुने जानकारीक श्रोत	योजना सञ्चालन व्यवस्थापन को जिम्मेवारी	योजना सञ्चालन व्यवस्थापनमा आइपर्न सक्ने पूर्वानुमान तथा जोखिम पक्ष
१	व्यवसायिक कृषि तथा पशुपन्छी	गाउँ कार्यपालिकाको निर्णय पुस्तिका गाउँपालिका सभाको निर्णय पुस्तिका गाउँपालिकाको योजना पुस्तिका स्थलगत अवस्था कृषि विकास शाखाका अभिलेख सञ्चार श्रोत गाउँपालिकाको वेबसाइट	प्रमुख जिम्मेवारी गाउँ कार्यपालिका कृषि विकास शाखा सम्बन्धित कृषक तथा कृषि समूह सहयोगी सम्बन्धित वडा समितिको कार्यालय संघीय तथा प्रदेश सरकार विकास साझेदार स्थानीय सरोकारवाला टोल विकास वा सामुदायिक संघ संस्था निजी क्षेत्र	स्रोत र साधनको अभाव सहयोगी तथा साझेदार संघ संस्था बजार सञ्चालनको अभाव प्रविधिको अभाव निर्माण सामग्री मलखाद को अभाव रोगनिरोधक औषधीको अभाव उन्नत जातको विउ बिजन र नक्षको अभाव

तालिका नं. ४.१ प्रमुख योजना तथा कार्यक्रमहरु

क्र.सं.	विषयगत क्षेत्र र योजना तथा कार्यक्रमको	इकाई	कार्यान्वयन हुने स्थान	५ वर्षको लक्ष्य					५ वर्षको लक्ष्य जम्मा	अनुमानित लागत रु.	लागत सहभागिता
				वर्ष १	वर्ष २	वर्ष ३	वर्ष ४	वर्ष ५			
संघीय सरकारबाट हस्तान्तरीत कार्यक्रमहरु											
१	आलु बाली पकेट निरन्तरता विकास कार्यक्रम सञ्चालन										
२	दलहन बाली पकेट निरन्तरता विकास कार्यक्रम सञ्चालन										
३	किसान सूचिकरण कार्यक्रम										
४	कृषि स्नातक करार										
५	कृषि तथा पशु सेवाका एक गाँउ एक प्राविधिकहरुको तलब भत्ता										
कर्णाली प्रदेशबाट हस्तान्तरित कार्यक्रमहरु											
१	कृषि प्रसार, खाद्य सुरक्षा, तथा पोषण सुधार सहयोग कार्यक्रम										
२	प्रमुख बालीहरुमा बाली कटानी										
मुगुम कर्मारोङ पालिका स्तरीय कार्यक्रम											
१	कृषकहरूलाई व्यावसायिरण तालिम संचालन गरी कृषि व्यावसायिकरण अभियान संचालन गर्ने (गाउँपालिका स्तरीय तालिम)	पटक	पालिका स्तर	२	२	२	२	२	१०	५,००,०००	गाउँपालिका
२	कृषकहरूलाई व्यावसायिरण	पटक	वडास्तर	२०	२०	२०	२०	२०	१००	७,५०,०००	गाउँपालि

	तालिम संचालन गरी कृषि व्यावसायिकरण अभियान संचालन गर्ने (स्थलगत तालिम)										का
३	उन्नत जातको बिउ बिजन खरिद										
४	व्यावसायिक तरकारी खेतीका लागि जैविक तथा वनस्पति झोलमल निर्माण										
५	माटो संकलन तथा माटो परीक्षण संचालन										
६	आलु पकेट विकास कार्यक्रम										
७	कृषि उपकरण वितरण कार्यक्रम ५० प्रतिशत अनुदान	पटक	पालिका स्तर	१	१	१	१	१	५	१,००,००,०००	गाउँपालिका र कृषक
८	बाली संरक्षण कार्यक्रम कीटनाषक, ढुसीनाषक विषादी वितरण शत प्रतिशत अनुदान	पटक	पालिका स्तर	२	२	२	२	२	१०	५०,००,०००	गाउँपालिका र कृषक
९	कृषकहरुलाई कृषि जानकारी गराउनका लागि Agriculture App निर्माण गर्ने	थान	पालिका स्तर	१	०	०	०	०	१०	५,००,०००	गाउँपालिका
१०	एक घर एक करेसावारी कार्यक्रम तरकारीको बीउ वितरण शत प्रतिशत अनुदान	पटक	पालिका स्तर	२	२	२	२	२	१०	५०,००,०००	गाउँपालिका
११	पालिकामा निर्माण भएको सीत भण्डार (Cold Store) लाई	वटा	पालिका स्तर	१	०	०	०	०	१	१०,००,०००	गाउँपालिका र

	संचालनमा ल्याउन मर्मत संम्भार गर्ने										कृषक
१२	माटोको नमुना संकलन गरी माटो जाँच शिविर संचालन गरी उत्पादन पकेट क्षेत्रको प्राथमिकरण गरी सोही अनुसारका बाली लगाउने व्यवस्था मिलाउने	पटक	पालिका स्तर	१	०	०	०	०	१	५,००,०००	गाउँपालिका र कृषक
१३	व्यावसायिक अगुवा किसानहरुलाई अवलोकन भ्रमणको व्यवस्था गर्ने	पटक	पालिका स्तर	१	१	१	१	१	५	१५,००,०००	गाउँपालिका र कृषक
१४	उत्पादनका आधारमा कृषक प्रोत्साहन कार्यक्रम संचालन गर्नका लागि कृषि मेला प्रदशनी र उत्कृष्टलाई पुरस्कार	पटक	पालिका स्तर	२	२	२	२	२	१०	५,००,०००	गाउँपालिका र कृषक
१५	जैविक मल तथा विषादी व्यवस्थापनका लागि सहजीकरण	पटक	पालिका स्तर	२	२	२	२	२	१०	१०,००,०००	गाउँपालिका र कृषक
१६	फलफूल खेतीको प्रवर्द्धन गर्न पालिका स्तरमा ३ वटा नर्सरी स्थापनाका लागि सहयोग गर्ने	पटक	पालिका स्तर	१	१	१	१	१	५	७,५०,०००	गाउँपालिका र कृषक
१७	खाद्यान्न बालीको बीउ वितरण ५० प्रतिशत अनुदान मुल बीउ, उन्नत बीउ	पटक	पालिका स्तर	२	२	२	२	२	१०	५०,००,०००	गाउँपालिका र कृषक
१८	च्याउ खेती तथा मौरीपालन	पटक	पालिका	१	१	१	१	१	५	५०,००,०००	गाउँपालि

	व्यवसाय विस्तारका लागि सहयोग गर्ने		स्तर								का र कृषक
१९	कृषक प्रोत्साहन कार्यक्रम	पटक	पालिका स्तर	१	१	१	१	१	५	५०,००,०००	गाउँपालिका
२०	विभिन्न बालीको खेती प्रविधि सम्बन्धि बुकलेट, लिफलेट, पोष्टर, पम्पलेट छपाई तथा वितरण	पटक	पालिका स्तर								
२१	तरकारी बीउ उत्पादन, ताजा तरकारी उत्पादन, मसलाबाली उत्पादन र फलफुल वाली उत्पादन पकेट क्षेत्र स्थापना तथा विस्तार	पटक	पालिका स्तर	१०	१०	१०	१०	१०	५०	१,००,००,०००	गाउँपालिका र कृषक
२२	बाली कटानी रेकर्ड कार्यक्रम	पटक	पालिका स्तर	२	२	२	२	२	१०	५,००,०००	गाउँपालिका र कृषक
२३	व्यवसायिक फलफुल खेती गर्न चाहने किसानहरूको पहिचान गरी ५० प्रतिशत अनुदानमा विरुवा वितरण तथा आवश्यक प्राविधिक सहयोग गर्ने	पटक	पालिका स्तर	२	२	२	२	२	१०	५०,००,०००	गाउँपालिका र कृषक
२४	कृषि सामग्री वितरण ५० प्रतिशत अनुदान	पटक	पालिका स्तर	१	१	१	१	१	५	५०,००,०००	गाउँपालिका र कृषक
वडा नं. १											

१	एक घर एक करेसा बारी निर्माणका लागि बस्तीहरुमा अभियान संचालन गर्ने	घरधुरी		५००	५००	५००	५००	५००	२५००	१,२५,०००	
२	किसानहरुको आय आर्जन वृद्धका लागि व्यावसायिक जडिबुटी यार्सागुम्बा, घुच्ची च्याउ, कोटको, जिम्बु, सिलाजित प्रवर्द्धन कार्यक्रम	घरधुरी		१००	१००	१००	१००	१००	५००	५,००,०००	
३	उन्नत जातको खाद्यान्न बाली उत्पादनका लागि वीउ वितरण गर्ने	घरधुरी		१००	१००	१००	१००	१००	५००	२५,०००	
४	व्यावसायिक टिमुर खेति प्रवर्द्धनका लागि १०० घरधुरीलाई विरुवा वितरण तथा प्राविधिक सहयोग	विरुवा		१००००	१००००	१००००	१००००	१००००	५००००	६२,५००	
५	फलफुल र मह उत्पादन प्रवर्द्धन कार्यक्रम										
वडा नं. २											
१	स्याउ खेति प्रवर्द्धन कार्यक्रम	वर्ष		१	१	१	१	१	५	५,००,०००	
२	आलु, फापर, नाफल उत्पादन प्रवर्द्धन कार्यक्रम	घरधुरी		२०	२०	२०	२०	२०	१००	१,००,०००	
३	कृषक परिवारको आय वृद्धको लागि यार्सागुम्बा, कटुकी, वनलसुन, पाँचऔले लगायतका बहुमुल्य जडिबुटी संरक्षण तथा सङ्कलन कार्यक्रम										

४	वडास्तरका व्यावसायिक कृषकहरु उत्पादन गर्नका लागि छनोट गरिएको विषयमा कृषि पाठशाला तालिम सञ्चालन गर्ने	घरधुरी		५	५	५	५	५	२५	३,१२,५००	
५	उत्पादित कृषि उपजको बजारीकरणका लागि हाटबजारको व्यवस्थापन तथा संचालन गर्ने	मासिक		१२	१२	१२	१२	१२	६०	२,५०,०००	
६	ताजा तरकारी तथा विउ उत्पादन पकेट क्षेत्रको विकास गर्ने	स्थान		१	१	१	१	१	५	२,५०,०००	
७	व्यावसायिक स्याउ खेती विकास र विस्तारका लागि विरुवा वितरण र प्राविधिक सहयोग	विरुवा		१०००	१०००	१०००	१०००	१०००	५०००	२,५०,०००	
८	तरकारी तथा फलफूल संकलन केन्द्र निर्माण र संचालन	स्थान		१	०	०	०	०	१	२,५०,०००	
वडा नं. ३											
१	तिते फापर, चिनो, मान्या, कोदो, मकै, काउतो लगायतका खाद्यन्न उत्पादन पकेट क्षेत्र विकास कार्यक्रम										
२	आलु, सिमी उत्पादन पकेट क्षेत्र विकास कार्यक्रम										
३	दलहन पकेट निरन्तरता कार्यक्रम	घरपरिवार		५०	५०	५०	५०	५०	२५०	६,२५,०००	
वडा नं. ४											

१	व्यावसायिक खाद्यान उत्पादन गर्ने किसानहरुलाई उन्नत जातको मकै, गहुँ, जौं, कोदो, फापर, आदिको व्यावसकयिक उत्पादन गर्न वीउ वितरण तथा प्राविधिक सहयोग गर्ने	घरधुरी		१००	१००	१००	१००	१००	५००	१,५०,०००	
२	धुर्चि च्याउ, वन लसुन, यार्सागुम्बा, खिरौला लगायतका जडिबुटीहरु संरक्षण तथा सङ्कलन कार्यक्रम										
३	आलु, सिमी उत्पादनका लागि विउ विजन तथा प्राविधिक सहयोग उपलब्ध गराउने										
४	व्यावसायिक रुपमा मौसमी तथा वेमौसमी तरकारी खेती गर्ने कृषकहरुलाई लागि वीउविजन, टनेलका लागि आवश्यक सामग्री र प्राविधिक सहयोगको गर्ने गर्ने	घरधुरी		२०	२०	२०	२०	२०	१००	५०,०००	
५	फलफूल खेतीको उत्पादन र प्रवद्र्धनका लागि वडापालिका भित्र एकवटा नर्सरी स्थापनाका लागि प्राविधिक तथा आर्थिक सहयोग गर्ने	घरधुरी		१					१	५०,०००	
वडा नं. ५											

१	व्यावसायिक खाद्यान उत्पादन गर्ने किसानहरुलाई उन्नत जातको मकै, गहुँ, जौं, कोदो, फापर, आदिको वीउ वितरण गर्ने	परिवार			२०	२०	२०	२०	१००	७५,०००	
२	उत्पादन योग्य जमिन भएका विपन्न किसानहरुलाई अदुवा तथा वेसारको विउ वितरण गर्ने	पटक		२०	२०	२०	२०	२०	१००	१,००,०००	
३	कोदो, फापर, काउनी, चिनो, मस्या, जौ र आलु प्रवर्द्धन कार्यक्रम										
४	सिमी, साग, आलु उत्पादनका लागि विउ विजन तथा प्राविधिक सहयोग उपलव्ध गराउने										
५	स्याउ, आरु, चुलि लगायतका फलफुलको व्यावसायिक उत्पादन गर्न विरुवा वितरण तथा प्राविधिक सहयोग गर्ने										
६	व्यावसायिक रुपमा वेमौसमी तरकारी खेती गर्ने कृषकहरुका लागि टनेलका लागि आवश्यक सामग्री वितरण गर्ने	पटक		२०	२०	२०	२०	२०	१००	१,५०,०००	
७	फलफूल खेतीको उत्पादन र प्रवद्र्धनका लागि वडापालिका भित्र एकवटा नर्सरी स्थापनाका	पटक		१					१	१,५०,०००	

	लागि प्राविधिक तथा आर्थिक सहयोग गर्ने										
८	कृषि बिमा कार्यक्रम सञ्चालन	पटक		५००	५००	५००	५००	५००	२५००	३,२५,०००	
९	रैथाने बाली फापर, कोदो, चिनो उत्पादनका लागि प्रवद्र्धनात्मक कार्यक्रम संचालन गर्ने	पटक		१	१	१	१	१	५	२५,०००	
१०	वडाका अगुवा व्यावसायिक किसानलाई कृषि प्राविधिक तालिम दिने	संख्या			२०				२०	२,००,०००	
वडा नं. ६											
१	कटुका, सेतो चिनो, घुच्ची च्याउ लगायतका जडिबुटीहरु संरक्षर तथा सङ्कलन कार्यक्रम										
२	आलु व्यावसकयिक उत्पादन गर्न वीउ वितरण तथा प्राविधिक सहयोग गर्ने										
३	कोदो, चिनो, गँहु, जौ, फापर, मकै आदिको व्यावसकयिक उत्पादन गर्न वीउ वितरण तथा प्राविधिक सहयोग गर्ने										
वडा नं. ७											
१	कोदो, चिनो, कागुनो, सिमी, भारस्या, जौं, ऊवा, गँहु, आलु,										

	फापर र केराउ आदिको व्यावसकयिक उत्पादन गर्न वीउ वितरण तथा प्राविधिक सहयोग गर्ने										
२	मुला, गोवि, गाजर, पिडालु आदिको व्यावसकयिक उत्पादन गर्न वीउ वितरण तथा प्राविधिक सहयोग गर्ने										
३	स्याउ, आरु, चुलिको व्यावसायिक उत्पादन गर्न विरुवा वितरण तथा प्राविधिक सहयोग गर्ने										
४	यार्सा, वन लसुन, कुटकी, जटामसी, पाँचऔले, पखानवेद, घुच्ची च्याउ, सेतक चिनी										
५	सिमी, आलु पकेट क्षेत्र										
वडा नं. ८											
१	घुच्ची च्याउ, लिप च्याउ, तितो, खीरौला, समुह										
२	कोदो, चिनो, काउनी, मार्स्या, मकै, गँहु, जौं, उवा, फापर, आलु, सिमी, भटमास, फलफुल, तरकारी आदिको व्यावसकयिक उत्पादन गर्न वीउ वितरण तथा प्राविधिक										

	सहयोग गर्ने										
वडा नं. ९											
१	स्याउ, ओखर, चुलि, कागति, सुन्तला र अङ्गुर व्यावसायिक उत्पादन गर्न विरुवा वितरण तथा प्राविधिक सहयोग गर्ने										
२	कोदो, जौ, धान (घैया), काउनो, चिनो, उवा, नाफल, गँहु, फापर, मकै आदिको व्यावसकयिक उत्पादन गर्न वीउ वितरण तथा प्राविधिक सहयोग गर्ने										
जम्मा											

तालिका नं. ४.२ प्रमुख कार्यक्रम

क्र.सं.	विषयगत क्षेत्र र योजना तथा कार्यक्रमको	इकाई	कार्यान्वयन हुने स्थान	५ वर्षको लक्ष्य					५ वर्षको लक्ष्य जम्मा	अनुमानित लागत रु.	लागत सहभागिता
				वर्ष १	वर्ष २	वर्ष ३	वर्ष ४	वर्ष ५			
संघीय सरकारबाट हस्तान्तरीत कार्यक्रमहरु											
१	कृषि पशुपन्छी तथा मत्स्य तथ्याङ्क अध्यावधिक कार्यक्रम										संघ
मुगुम कर्मारोङ पालिका स्तरीय कार्यक्रम											
१	भेडा बाख्रा पालक कृषक लाई अभिमुखीकरण कार्यक्रम										गा.पा
२	पशुपन्छी उपचारका लागी										गा.पा

	औषधी खरिद										
३	लागत सहभागितामा कुखुरा प्रवर्धन कार्यक्रम										गा.पा
४	कृतिम गर्भाधान मिसन कार्यक्रम										गा.पा
५	ईपिडेमियोलोजिकल रिपोटिङ										गा.पा
६	चौरी प्रवर्धन कार्यक्रम										गा.पा
वडा नं. १											
१	व्यावसायिक रुपमा बाखापालन गर्न इच्छुक विपन्न परिवारलाई पहिलो पटकका लागि पाँचवटा माउ बाखा वितरण गर्ने र उन्नत जातका बोका वडाभरिका लागि चारवटा वितरण	घरधुरी		२०	२०	२०	२०	२०	१००	११,००,०००	गा.पा
२	व्यावसायिक रुपमा बाखापालन गर्न इच्छुक परिवारलाई पहिलो पटकका लागि गोठ सुधार तथा प्राविधिक सहयोग गर्ने	घरधुरी		२०	२०	२०	२०	२०	१००	५,००,०००	गा.पा
३	व्यावसायिक रुपमा भैसीपालन गर्न इच्छुक विपन्न परिवारलाई पहिलो पटकका लागि भैसी वितरण गर्ने	घरधुरी		५	५	५	५	५	२५	७,५०,०००	गा.पा
४	व्यवसायिक पशु पकेट क्षेत्र विकास कार्यक्रम सञ्चालन गर्ने									५,००,०००	गा.पा
५	व्यावसायिक लोकल कुखुरा	घरधुरी		५	५	५	५	५	२५	२,५०,०००	गा.पा

	पालनका लागि खोर सुधार तथा प्राविधिक सहयोग										
६	अति विपन्न परिवारको आय आर्जनका लागि मौरी पालन व्यवसायको सुरुवात गरिदिने	घरधुरी		५	५	५	५	५	२५	२,५०,०००	गा.पा
७	वडा भित्र उत्पादित कृषिजन्य वस्तुको संकलन तथा ढुवानीका लागि गाडीको व्यवस्था गर्ने			१					१	१२,५०,०००	गा.पा
वडा नं. २											
१	व्यावसायिक रुपमा बाख्रापालन गर्न इच्छुक विपन्न परिवारलाई पहिलो पटकका लागि पाँचवटा माउ बाख्रा वितरण गर्ने र उन्नत जातका बोका वडाभरिका लागि चारवटा वितरण	घरधुरी		२०	२०	२०	२०	२०	१००	११,००,०००	गा.पा
२	व्यावसायिक रुपमा बाख्रापालन गर्न इच्छुक परिवारलाई पहिलो पटकका लागि गोठ सुधार तथा प्राविधिक सहयोग गर्ने	घरधुरी		२०	२०	२०	२०	२०	१००	५,००,०००	गा.पा
३	व्यावसायिक रुपमा भैसीपालन गर्न इच्छुक विपन्न परिवारलाई पहिलो पटकका लागि भैसी वितरण गर्ने	घरधुरी		५	५	५	५	५	२५	७,५०,०००	गा.पा
४	च्याङ्ग्रा पकेट क्षेत्र										गा.पा
५	व्यावसायिक लोकल कुखुरा तथा	घरधुरी		५	५	५	५	५	२५	२,५०,०००	गा.पा

	हाँस, बट्टई, पालनका लागि खोर सुधार तथा प्राविधिक सहयोग										
६	व्यावसायिक रुपमा बङ्गुर पालन गर्न इच्छुक परिवारहरुलाई पाठा वितरण तथा प्राविधिक सहयोग	परिवार		५	५	५	५	५	२५	२,५०,०००	गा.पा
७	व्यावसायिक रुपमा कालिज, टर्की पालनका लागि इच्छुक परिवारहरुलाई एक पटकका लागि फर्म निर्माण तथा प्राविधिक सहयोग	परिवार		२	२	२	२	२	१०	२,५०,०००	गा.पा
वडा नं. ३											
१	व्यावसायिक रुपमा बाख्रापालन गर्न इच्छुक विपन्न परिवारलाई पहिलो पटकका लागि पाँचवटा माउ बाख्रा वितरण गर्ने र उन्नत जातका बोका वडाभरिका लागि चारवटा वितरण	घरधुरी		२०	२०	२०	२०	२०	१००	११,००,०००	गा.पा
२	व्यावसायिक रुपमा बाख्रापालन गर्न इच्छुक परिवारलाई पहिलो पटकका लागि गोठ सुधार तथा प्राविधिक सहयोग गर्ने	घरधुरी		२०	२०	२०	२०	२०	१००	५,००,०००	गा.पा
३	झोवा, चौरी, बाख्रा र च्याङ्ग्रा पकेट क्षेत्र विकास कार्यक्रम										गा.पा
४	व्यावसायिक रुपमा भैसीपालन गर्न	घरधुरी		५	५	५	५	५	२५	७,५०,०००	गा.पा

	इच्छुक विपन्न परिवारलाई पहिलो पटकका लागि भैसी वितरण गर्ने										
५	व्यावसायिक लोकल कुखुरा तथा हाँस, बट्टई, पालनका लागि खोर सुधार तथा प्राविधिक सहयोग	घरधुरी		५	५	५	५	५	२५	२,५०,०००	गा.पा
६	व्यावसायिक रुपमा बङ्गुर पालन गर्न इच्छुक परिवारहरुलाई पाठा वितरण तथा प्राविधिक सहयोग	परिवार		५	५	५	५	५	२५	२,५०,०००	गा.पा
७	व्यावसायिक रुपमा कालिज, टर्की पालनका लागि इच्छुक परिवारहरुलाई एक पटकका लागि फर्म निर्माण तथा प्राविधिक सहयोग	परिवार		२	२	२	२	२	१०	२,५०,०००	गा.पा
८	अति विपन्न परिवारको आय आर्जनका लागि मौरी पालन व्यवसायको सुरुवात गरिदिने	घरधुरी		५	५	५	५	५	२५	२,५०,०००	गा.पा
९	व्यावसायिक माछा पालन गर्नका लागि भौतिक पूर्वाधार निर्माण गरेका परिवारलाई पहिलो पटकका लागि माछाको भुरा उपलब्ध गराउने तथा निरन्तर प्राविधिक सहयोग गर्ने	घरधुरी		१	१	१	१	१	५	१,२५,०००	गा.पा
वडा नं. ४											
१	व्यावसायिक रुपमा बाख्रापालन	घरधुरी		२०	२०	२०	२०	२०	१००	११,००,०००	गा.पा

	गर्न इच्छुक विपन्न परिवारलाई पहिलो पटकका लागि पाँचवटा माउ बाखा वितरण गर्ने र उन्नत जातका बोका वडाभरिका लागि चारवटा वितरण										
२	वडा भित्रका भैसीको नश्ल सुधारका लागि वडा भरिका लागि एक वटा उन्नत जातको राँगा वितरण गर्ने	घरधुरी		१					१	१,००,०००	गा.पा
३	च्याङ्गा पकेट क्षेत्र विस्तार कार्यक्रम										गा.पा
४	झोवा, झोमा, चौरी, घोडा, भेडा, च्याङ्गा, गाइ, गोरु पालन										गा.पा
५	व्यावसायिक रुपमा भैसी पालन गर्न इच्छुक परिवारलाई उन्नत खालको भैसी वितरण	घरधुरी		५	५	५	५	५	२५	७,५०,०००	गा.पा
६	व्यावसायिक रुपमा बङ्गुर पालन गर्न इच्छुक परिवारहरुलाई पाठा वितरण तथा प्राविधिक सहयोग	परिवार		५	५	५	५	५	२५	२,५०,०००	गा.पा
७	व्यावसायिक लोकल कुखुरा तथा हाँस, बट्टई, पालनका लागि खोर सुधार तथा प्राविधिक सहयोग	घरधुरी		५	५	५	५	५	२५	२,५०,०००	गा.पा
८	पशु वस्तु पालन प्रवर्द्धनका लागि भकारो सुधार कार्यक्रम संचालन	घरधुरी							४००	११,००,०००	गा.पा
९	मौरी पालन गर्न इच्छुक	घरधुरी		५	५	५	५	५	२५	२,५०,०००	गा.पा

	घरपरिवारलाई आधुनिक घारको व्यवस्था गर्ने										
१०	दुध संकलन केन्द्र	घरधुरी							४००	२५,००,०००	गा.पा
११	बघशाला निर्माण	घरधुरी							४००	२,५०,०००	गा.पा
१२	व्यावसायिक रुपमा कालिज, टर्की पालनका लागि इच्छुक परिवारहरुलाई एक पटकका लागि फर्म निर्माण तथा प्राविधिक सहयोग	परिवार		२	२	२	२	२	१०	२,५०,०००	गा.पा
१३	पशुको औषधी तथा खोप वितरण	घरधुरी							४००	२,५०,०००	गा.पा
वडा नं. ५											
१	झोवा, खच्चड, घोडा, भेडा/बाखा र चौरी प्रवर्द्धन कार्यक्रम									१०,००,०००	गा.पा
वडा नं. ६											
१	झोमा, झोपा, गाई, चौरी, भेडा, बाखा, घोडा, कुकुरा पालन आदिको व्यावसकयिक उत्पादन गर्न वीउ वितरण तथा प्राविधिक सहयोग गर्ने									१०,००,०००	गा.पा
वडा नं. ७											
१	गाई, झुमा, भेडा र बाखा पकेट क्षेत्र (२०००) (घ.धु. २००)									१०,००,०००	गा.पा
वडा नं. ८											

१	गाई, भेडा, बाख्रा, झुमा, कुखुरा, खच्चड पकेट क्षेत्र									१०,००,०००	गा.पा
वडा नं. ९											
१	खसी/बोका पकेट क्षेत्र									१०,००,०००	गा.पा
जम्मा											

४.२ सिंचाई

४.२.१ पृष्ठभूमि

नेपाल परम्परागत कृषिबाट विस्तारै आधुनिक कृषि प्रणालीतर्फ रूपान्तरण हुँदै गैरहेको छ। कृषिको आधुनिकीकरणका लागि वैज्ञानिक कृषि प्रणालीको आवश्यकता पर्दछ। कृषियोग्य भूमिमा बाह्रै महिना सिंचाइ सुविधा पुऱ्याई कृषिको उत्पादकत्व बढाउन सिंचाइको दिगो व्यवस्थापन गर्न आवश्यक छ। मुगुम कर्मारोङ गाउँपालिकाको भूबनोटको प्रकृति र पानीका स्रोतको अवस्थालाई हेर्दा सीमित मात्रामा परम्परागत सिंचाइ भएको र खोला तटीय क्षेत्रमा साना सिंचाइका कार्यक्रमहरु संचालन भएका छन्। यस पालिकाका प्रायः ठुला बस्तीहरु उच्च स्थानमा रहेका र बस्तीसँगै कृषिजन्य जमिन रहेकाले सिंचाइ आयोजना संचालन गर्न तुलनात्मक रूपमा जटिल रहेको छ। भूबनोट, हावापानी र माटोको प्रकृतिलाई हेर्दा खाद्यान्नजन्य उपज भन्दा फलफूल तथा नगदेबालीका लागि उपयुक्त रहेको छ। मुगुम कर्मारोङ गाउँपालिकाको विभिन्न वडाहरूमा विभिन्न साना तथा परम्परागत सिंचाइ आयोजनाहरू सञ्चालित रहेतापनि गाउँपालिकाका अधिकांश भूभागमा सिंचाइ सुविधा पुगी रहेको अवस्था छैन।

राष्ट्रिय कृषगणना २०७८ अनुसार मुगुम कर्मारोङ गाउँपालिका भित्र रहेका घरपरिवार जम्मा १३७२ मध्ये ११४८ कृषक परिवार छन्। कृषक परिवारले कृषक परिवारले चलन गरेको जग्गाको जम्मा क्षेत्रफल ६५६.९ हेक्टर मध्य १.५ हेक्टर जमिन मात्र सिंचित छ। हाल खेती गरिएको जमिन मध्ये ०.२२ प्रतिशत जमिनमा मात्र १२ महिना सिंचाइ पुगेको अवस्था छ। मुगुम कर्मारोङ गाउँपालिकालाई ५ वर्ष भित्रमा पूर्ण संचित गाउँ बनाउने कार्यक्रम अनुसार ठुलो सिंचाई विस्तार र मर्मतका कार्यक्रमहरु P१ अन्तर्गत राखी कार्यक्रम तयार गरिएको छ। यसैगरी गाउँपालिका, प्रदेश सरकार, स्थानीय संघ संस्था र कृषकहरुको लागत साझेदारीमा साना सिंचाई र लिफ्ट सिंचाई कार्यक्रमहरु सञ्चालन गरिने छ।

४.२.२ समस्या तथा चुनौती

- खोला तटीय फाँटहरूमा सिंचाइका लागि परम्परागत कुलोलाई जोखिम रहित नहरमा रूपान्तरण गरी सिंचाइको दिगो व्यवस्थापन गर्न नसक्नु,
- परम्परागत कुलोको मर्मत संभार र संरक्षण नगर्नु तथा सार्वजनिक जवाफदेहीको कमी हुनु,
- सिंचाइका श्रोतहरूको संरक्षण नहुनु,
- सिंचाइ सुविधाबाट वञ्चित रहेका पाखावारीका लागि लिफ्ट पद्धतिबाट सिंचाइ सुबिधा पुऱ्याउन नसक्नु
- अधिकांश सिंचाइ योजना प्राकृतिक नदी प्रणाली (Run off river) मा आधारित भएकाले बाह्रै महिना एकैनासले सिंचाइको भरपर्दो सेवा पुऱ्याउन नसक्नु,
- प्राकृतिक मुहानहरू सुक्दै जानु, उपलब्ध पानीको स्रोतमाथि चाप बढ्नु, सिंचाइ तथा जल उपयोग क्षमता न्यून हुनु, आदि यस क्षेत्रका प्रमुख समस्याका रूपमा रहेका छन्।

- गाउँपालिकाको सम्पूर्ण कृषियोग्य भूमिमा नवीनतम् प्रविधिको छनोट गरी वर्षैभरि भरपर्दो सिंचाइ सुविधा उपलब्ध गराउन साना सिंचाइ प्रणाली निर्माण गर्न नसक्नु,
- सिंचाइ सुविधा उपलब्ध भएका एवम् हुने जमिन कृषिका लागि सुरक्षित नराख्नु र जलवायु परिवर्तनबाट सिर्जित असरका कारण पानीको उपलब्धतामा आएको जोखिम व्यवस्थापन नगर्नु यस क्षेत्रका चुनौती हुन्।

४.२.३ सम्भावना तथा अवसर

- कर्णाली नदि, च्याम्नीगाड, रिउसखोला लगायतका नदिहरु किनार र आसपासका भूमिहरुमा तथा तटीय क्षेत्रमा बाह्रै महिना सिंचाइ गरी कृषिमा व्यावसायीकरण गर्न सकिने सम्भावना रहेको छ।
- गाउँपालिकाको उच्च पहाडी तथा हिमाली भागमा सामान्य भिरालो कृषि योग्य जमिनमा लिफ्ट पद्धतिबाट सिंचाइ सुविधा विस्तार गरी फलफूल तथा खाद्य बालीहरूको उत्पादनमा मनग्य वृद्धि गर्न सक्ने संम्भावना रहेको छ।
- सिंचाइ विकास र व्यवस्थापनमा कृषक उपभोक्ताको पहुँच बढ्दै जानु, नयाँ सङ्गठनात्मक परिवर्तनबाट सबै जिल्लामा सिंचाइ कार्यालयको स्थापना भई सेवा प्रवाहमा सुधार हुनु, कृषि क्षेत्रको उत्पादन र उपादकत्व बढाई कृषि उपजमा आत्मनिर्भर बनाउन सिंचाइको भरपर्दो र दिगो व्यवस्था गर्नुपर्ने अवस्था सिर्जना हुनु यस क्षेत्रका अवसरका रूपमा रहेका छन्

४.२.४ उपक्षेत्रगत लक्ष्य, उद्देश्य, रणनीति, कार्यक्रम तथा आयोजना

४.२.४.१ लक्ष्य

यस आवधिक योजना अवधिमा सम्पूर्ण कृषि योग्य जमिनहरूमा नवीनतम् प्रविधिको उपयोग मार्फत दिगो एवं भरपर्दो सिंचाइ सुविधा उपलव्ध गराउने,

४.२.४.२ उद्देश्य

- सवै कृषि योग्य भूमिमा सिंचाइ सेवा विस्तार गरी वर्षैभरि भरपर्दो सिंचाइ सुविधा उपलव्ध गराउनु,
- उपलब्ध सिंचाइको बहुउद्देश्यीय उपयोगमा जोड दिनु र
- परम्परागत रूपमा सञ्चालित सिंचाइका क्षेत्रहरूको नियमित मर्मत सम्भार र स्तरोन्नती गर्नु।

४.२.४.३ रणनीति, कार्यक्रम तथा आयोजना

(कार्यक्रम तथा आयोजनाको ढाँचा तथा कार्यक्रम तथा आयोजनाको साङ्केतिकरण क्रमश तालिका नं. ४.३ र मा उल्लेख गरिएको छ)

रणनीति	कार्यनीति
• गाउँपालिकाभित्रका सिंचाइयोग्य जलस्रोतको पहिचान, संरक्षण र दिगो व्यवस्थापन गर्ने	• गाउँपालिकाभित्र रहेका साना तथा ठुला पानीका स्रोतहरुको पहिचान, संरक्षण र दिगो व्यवस्थापनका लागि विस्तृत परियोजना रिरपोर्ट तयार गर्ने, • मुहान एवं पोखरी, ताल तलैयाहरूको संरक्षण तथा सुदृढीकरण गर्ने,

	• जलवायु परिवर्तन अनुकूलन हुने गरी सिंचाइ योजनाहरूको विकास एवं विस्तार गर्ने, • बाह्रै महिना सिंचाइ सेवा उपलव्ध गराउनको लागि नयाँ सिंचाइ आयोजनाहरू निर्माण गर्ने,
• परम्परागत रुपमा संचालित सिंचाइ प्रणालीको मर्मत संम्भार र क्षमता विकास गर्ने	• कृषियोग्य भूमिमा व्यावसायिक कृषिलाई प्रोत्साहन गर्न भरपर्दो सिंचाइ प्रणालीको विकास गर्ने, • संचालित सिंचाइ आयोजनाहरुलाई सुदृढ तुल्याइ दिगोपना बढाउन सिंचाइ प्रणालीको मर्मत सम्भार एवं दिगो व्यवस्थापनका लागि स्रोत सहित उपभोक्ताको सहभागिता सुनिश्चित गर्ने,
• सिंचाइमा नवीनतम् प्रविधिको उपयोग गरी कृषि योग्य जमिनमा सिंचाइ सुविधा विस्तार गर्ने,	• असिंचित कृषियोग्य जमिनमा सिंचाइ विस्तार गर्न सिंचाइका लागि प्राकृतिक बहावको स्रोत नभएका स्थानमा नयाँ प्रविधिमा आधारित लिफ्ट प्रविधिबाट सिंचाइ व्यवस्था गर्ने, • पानीको स्रोत न्यून हुने तथा बर्षैभरि सिंचाइ उपलव्ध हुन नसक्ने क्षेत्रमा सिंचाइ सेवा पुऱ्याउन आकाशे पानीको संकलन, पोखरी तथा जलाशयमा भण्डारण गरी थोपा तथा फोहोरा सिंचाइ प्रविधि समेतको व्यवस्था गर्ने, • बाह्रै महिना सिंचाइ सेवा उपलव्ध गराउनको लागि बहुउद्देश्यीय, अन्तर जलाधार र जलाशययुक्त आयोजनालाई प्राथमिकताका साथ अघि बढाउने,

४.२.५ अपेक्षित उपलब्धि तथा नतिजा खाका

यस क्षेत्रका अपेक्षित उपलब्धि तथा नतिजा खाका, जानकारीका श्रोत र अनुमान तथा जोखिम पक्षको विवरण यहाँ उल्लेख गरिएको छ भने यसको विस्तृत विवरण तालिका नं. ४.३ मा समावेश गरिएको छ।

४.२.५.१ अपेक्षित प्रतिफल तथा उपलब्धि

खोला तटीय क्षेत्रका फाँटहरूमा सिंचाइका लागि परम्परागत कुलोलाई जोखिम रहित नहरमा रूपान्तरण गरी सिंचाइको दिगो व्यवस्थापन गरिएको हुनेछ। परम्परागत कुलोको मर्मत संभार र संरक्षण गर्नका लागि सार्वजनिक जवाफदेहीताको विकास भएको हुनेछ। सिंचाइ सुविधाबाट वञ्चित रहेका पाखावारीका लागि नवीनतम् प्रविधि लिफ्ट पद्धतिबाट सिंचाइ सुबिधा पुऱ्याइएको हुनेछ। जलवायु परिवर्तनका कारण प्राकृतिक मुहानहरू सुक्दै गैरहेको अवस्थामा उपलव्ध पानीको स्रोतमाथि चाप बढेकाले सिंचाइ तथा जल उपयोग क्षमता न्यून भइरहेको सन्दर्भमा अधिकांश सिंचाइ योजना प्राकृतिक नदी प्रणाली (Run off river) मा आधारित भएकाले बाह्रै महिना एकैनासले सिंचाइको भरपर्दो सेवा पुऱ्याउन ठूला तथा बहुउद्देश्यीय आयोजनामा पर्याप्त लगानी गरिएको हुनेछ।

४.२.५.२ नतिजा/सूचक

- आवधिक योजनाको दोस्रो वर्ष भित्र सिंचाई गुरुयोजना तर्जुमा भई कार्यान्वयनमा आएको हुनेछ।

- हाल १.५ हे. जग्गा सिंचित रहेकोमा योजनको अन्त्य सम्ममा थप १० हे. जग्गामा सिंचाई सुविधा पुगेको हुनेछ।
- सिंचाईको कारण बालि उत्पादनमा वृद्धि भएको हुनेछ।

४.२.६ अनुमान तथा जोखिम पक्ष

सहज रुपमा आधुनिक प्रविधिको प्रयोग र व्यवस्थापन भएको हुनेछ साथै प्राकृतिक प्रकोपको प्रभाव न्यून रहेको हुनेछ।

४.२.६.१ जानकारीका श्रोत, जिम्मेवारी तथा अनुमान तथा जोखिम पक्ष (बिस्तृत विवरण तालिका नं.४.३)

क्र.सं.	योजनाको समूहगत शिर्षक	सञ्चालन हुने वा सञ्चालन भएका योजना बारे प्राप्त हुने जानकारीका श्रोत	योजना सञ्चालन व्यवस्थापन को जिम्मेवारी	योजना सञ्चालन व्यवस्थापनमा आइपर्न सक्ने पूर्वानुमान तथा जोखिम पक्ष
१	सिंचाई पूर्वाधार विकास	गाउँपालिका सभाको निर्णय पुस्तिका गाउँ कार्यपालिकाको निर्णय पुस्तिका गाउँपालिकाको योजना पुस्तिका स्थलगत अवस्था कृषि विकास शाखाका अभिलेख गाउँपालिकाको वेबसाइट उपभोक्ता समितिका अभिलेख सञ्चारका श्रोत	१. प्रमुख जिम्मेदारी गाउँ कार्यपालिका कृषि विकास शाखा सम्बन्धित कृषक तथा कृषि समूह उपभोक्ता समिति २. सहयोगी सम्बन्धित वडा समितिको कार्यालय संधीय तथा प्रदेश सरकार विकास साझेदार स्थानीय सरोकारवाला टोल विकास संघ संस्था निजी क्षेत्र	स्रोत र साधनको अभाव सहयोगी तथा साझेदार संघ संस्था प्रविधि तथा उपकरणको अभाव निर्माण सामग्री प्राकृतिक प्रकोप

४.३ पर्यटन, संस्कृति तथा सम्पदा

४.३.१ पृष्ठभूमि

मुगु जिल्लामा रहेको मुगुम कर्मारोङ गाउँपालिका ऐतिहासिक, धार्मिक, सांस्कृतिक, प्राकृतिक सुन्दरताको साथै पर्यटकीय दृष्टिकोणबाट अति महत्वपूर्ण रहेको छ। पर्यटकीय क्षेत्रको विकास र प्रचार प्रचारले आयआर्जनमा वृद्धि गर्नुका साथै पालिकाको पहिचानलाई समेत उचो बनाउदछ। गाउँपालिकामा रहेका पर्यटकीय स्थलहरु बाट आर्थिक उपार्जनमा समेत टेवा पुगेको देखिन्छ। यहाँ धार्मिक, सांस्कृतिक, प्राकृतिक, वन्यजन्तु, कृषि पर्यटन, पर्यापर्यटन प्रवर्द्धनको प्रसस्त संभावना रहेको छ। मुगुम कर्मारोङ गाउँपालिकाको आयस्रोत र रोजगारमूलक क्षेत्रको रूपमा पर्यटन क्षेत्रले यस गाउँपालिकालाई समृद्धिको एक प्रमुख आधारको रुपमा विकास गर्न सक्ने सम्भावना रहेको छ। यस गाउँपालिकामा रहेका जैविक, भौगोलिक, प्राकृतिक, सामाजिक, सांस्कृतिक, ऐतिहासिक र धार्मिक विविधताले पालिकाको पर्यटनमा अहम् भूमिका खेलेका छन्। यहाँ रहेका पर्यटकीय गन्तव्यहरूको विविधीकरण गर्दै नयाँ पर्यटकीय स्थल र उपजहरूको पहिचान, विकास तथा पर्यटकीय पूर्वाधारहरूको विकास गरी पर्यटन प्रवर्द्धनको माध्यमबाट पालिकाको आन्तरीक आय र रोजगारीका अवसरमा वृद्धि गरी गरिबी न्यूनीकरण गर्दै जनताको जीवनस्तरमा सुधार गर्नु आवश्यक छ। पर्यटकहरूको आकर्षणको केन्द्र रहेको हुँदा पर्यटन क्षेत्रको दिगो विकास र व्यवस्थापन मार्फत् स्थानीय अर्थतन्त्रको आधारशीला तयार पार्न मुगुम कर्मारोङ गाउँपालिकाले पर्यटन गुरु योजना निर्माण गरी कार्यान्वयनमा ल्याएको छ।

तालिका नं : पर्यटकीय स्थालहरुको विवरण (धार्मिक, एतिहासिक/पुरातत्वीक)

क्र.सं	धार्मिक तथा पर्यटकीय स्थलको नाम	ठेगाना (वडा नं. सहित)	भौतिक पूर्वाधार			स्वामित्व (निजि पब्लिक लि. समुदायिक)	विशेषता (धार्मिक, सांस्कृतिक, एतिहासिक, पर्यटकीय र अन्य)
			सडकको पहुँच	होटेल, लज, रेस्टुरेन्ट संख्या	नजिकको बजार केन्द्रसम्मको दुरी		
१	छायाँनाथ धाम, एब्लांग	वडा नं. १	छैन	छैन	पुलु बजार, १७.८ कि.मी. चितैकुना ७ कि.मी.	सरकारी	हिन्दुहरुका ४ धाम मध्यको एक
२	कोइकी हिमाल	वडा नं. २	छैन	छैन	मुगुम गाउँ, २८.८ कि.मी.	सरकारी	नेछेन तिर्थस्थल, ६००० मी. उचाई,

							यार्सागुम्बा पाईने क्षेत्र
३	तामाखानि	वडा नं. १	छैन	छैन	डोल्फु गाउँ १० कि.मी	सरकारी	हाल सम्ममा पहिचान गरीएको हिमाली भेगको एकमात्र खानी
४	मुगु गाउँ	वडा नं. २	छैन	छ	सिरान चौर, १४.७ कि.मी.	सामुदायिक	१००० वर्ष पुरानो गाउँ, तिब्बत सँगको व्यापारिक केन्द्र, मनोरम दृश्य
५	चरन क्षेत्र	गाउँपालिका भित्रपर्ने सबै	छैन			सामुदायिक/सरकारी	विभिन्न वनस्पति, वन्यजन्तुहरु, जडिबुटी, आदि पाईने
६	बचनबाल्ने गम्बा	वडा नं. २	छैन	छ	मुगु गाउँ	सामुदायिक	१००० वर्ष पुरानो

४.३.२ समस्या तथा चुनौती

- सडको विकास विस्तार नहुदा यस क्षेत्रमा आउने पर्यटकहरुलाई घुम्न धेरै कठिनाई हुनु
- पालिका भित्र आन्तरीक तथा बाह्य पर्यटकहरुलाई बास बस्नको लागि होमस्टेहरु तथा होटलहरु सञ्चालनमा नहुनु
- पालिकाभित्रका ऐतिहासिक, धार्मिक, सामाजिक, सांस्कृतिक र पर्यापर्यटकीय क्षेत्रको संरक्षण, सम्बर्द्धन, विकास, विस्तार र प्रचार प्रचार गर्न नसक्नु मुख्य समस्या रहेको छ।
- पर्यटन विकासका लागि आकर्षक पूर्वाधार, पर्यटन मैत्री मानवीय व्यवहार र संस्कारको विकास गर्न नसक्नु,
- मुगु जिल्लामा पर्ने प्रसिद्ध पर्यटकीय स्थल रारा ताल लगायत प्राकृतिक सुन्दरताले भरिएका र जैविक विविधताले सजिएका स्थानलाई गन्तव्य बनाएर नेपालगंञ्ज, कृष्णनगर तथा वुटवल

लगायतका नाकाहरुबाट नेपाल भित्रिने वाह्य तथा त्यस आसपासका आन्तरिक पर्यटकहरुका लागि सुरक्षित र भरपर्दो भौतिक पूर्वाधार, आवास र पर्यटन मैत्री संस्कारको विकास गर्न नसक्नु,

- पर्यटन क्षेत्रको मुख्य केन्द्र मुगुम कर्मारोङ गाउँपालिकालाई बनाउनका लागि सोही अनुसारका पर्यटकीय क्षेत्रको आकर्षणका मुख्य तत्वहरू : जलविहारका पूर्वाधार, पर्यावरणीय स्वच्छता, होटेल, रेष्टुरेण्ट तथा मौलिक र घरायसी वातावरणमा सञ्चालित होमस्टे, मनोरञ्जनका लागि मौलिकतामा आधारित कला, संस्कृति, पर्यावरणमैत्री विश्राम स्थल आदिको संरचनागत विकास गर्नु चुनौतिका रूपमा रहेको छ।

४.३.३ सम्भावना तथा अवसर

- धार्मिक, जैविक तथा प्राकृतिक पर्यटकीय आकर्षणका रूपमा छायाँनाथ धाम, कोइकी हिमाल, मुगु गाउँ, तामाखानि, चरन क्षेत्र र बचनबोल्ने गुम्बा आदि रहेका छन्।
- मुगुम कर्मारोङ गाउँपालिकामा रहेका पर्यटकीय स्थलहरुको आ-आफ्नो छुट्टा छुट्टै विषेशताहरु रहेका छन्। छायाँनाथ धाम हिन्दुहरुका चार मध्यको एक हो, कोइकी हिमालमा नेछेन तिर्थस्थल पर्दछ जुन ६००० मिटर उचाईमा अवस्थित छ र यस क्षेत्रमा यार्सागुम्बा पाईने गर्दछ, मुगु गाउँ १००० वर्ष पुराजो गाउँ जुन तिब्बतसँगको व्यापारिक केन्द्र जोडिएको छ र यस गाउँमा मनोरम दृश्यहरु देख्न सकिन्छ, हाल सम्ममा पहिचान गरिएको हिमाली भेगको एक मात्र खानी तामाखानी, विभिन्न बनस्पति, बन्यजन्तुहरु र जडिबुटी आदि पाइने चरन क्षेत्र र १००० वर्ष पुरानो बचनबोल्ने गुम्बा यस क्षेत्रमा रहेका पर्यटकीय स्थलहरुको विषेशता हुन, आन्तरीक तथा बाह्य पर्यटकले सुन्दर मनोरम प्राकृतिक दृश्यहरुको रसावलोकन गर्ने।
- अनुपम प्राकृतिक सुन्दरताले भरिपुर्ण यस गाउँपालिकामा नेपालको सबैभन्दा लामो नदि कर्णालीको एक सहायक नदि मुगु कर्णालीको उद्‌गम स्थल पनि हो।
- विभिन्न प्राकृतिक स्रोत र सम्पदाहरु डोल्फु कर्णाली, मुगु कर्णाली, नाम्जाभन्ज्याङ, तिहार बगर, चितै खोला, सेरोग गाड, पुअ खोला, रिउस बगर, महझरना, च्याप्नेगाड, दुधदह, च्याप्नेगाड, चिमाथखोला आदि रहेका छन्।
- छायाँनाथ, वुद्ध पार्क, कोईकी, स्वाँगिरी, सेतोताल, तिहार गुम्बा परलोक, ठुलो ढुङ्गा, युरुगाङ हिमाल नेचेन, रङ्नु नाइचिन, रुहयीगागा साङ्मीछा र शिव मन्दिर लगायतका खेलमैदान, पार्क, पिकनिक, गुम्बा, लगायतका धार्मिक स्थल तथा मनोरञ्जन स्थलहरु रहेका छन्।
- डोल्फु गुम्बा, छायाँनाथ, अवलोकितेश्वर, मन्जुश्री, वज्रपाणी, बुद्ध पार्क, कोईकी हिमाल, बचनबोल्ने गुम्बा, फेपराङ गुम्बा, लापाङ गुम्बा आदि प्रमुख धार्मिक तथा ऐतिहासिक स्थलहरु रहेका छन्।
- गुम्बा, नदिर र कुण्ड, विभिन्न साना तथा ठुला ताल र शे-फोक्सुण्डो राष्ट्रिय निकुञ्जको केहि क्षेत्र पनि यस गाउँपालिकामा पर्दछ।

- पर्यटकीय स्थलहरूको ऐतिहासिक, सांस्कृतिक, पुरातात्विक, प्राकृतिक, जलसम्पदा, पर्यावरणीय सुन्दरता र प्राचीन संस्कृति तथा सम्पदाहरूको संरक्षण, सम्बर्द्धन र आवश्यक भौतिक पूर्वाधारको निर्माण गरी पर्यटन क्षेत्रको विकास र विस्तार गर्ने,
- प्रमुख पर्यटकीय पदमार्गहरूको निर्माण, स्तरोन्नति र नक्शाङ्कन गरी प्रमुख पहाडी चुचुराहरूमा पर्यटकीय दृष्यावलोकन स्थलहरू निर्माण तथा होमस्टेको व्यवस्था सहित मुगुम कर्मारोङका गाउँपालिकाको विकास गर्ने,

४.३.४ उपक्षेत्रगत लक्ष्य, उद्देश्य, रणनीति, कार्यक्रम तथा आयोजना

४.३.४.१ लक्ष्य

गाउँपालिकाक्षेत्रभित्र रहेका छायाँनाथ धाम, कोइकी हिमाल, मुगु गाउँ र तामाखानी गरी पर्यटकीय क्षेत्रहरुको विकासका साथमा आन्तरिक तथा बाह्य पर्यटन बजारमा मुगुम कर्मारोङ गाउँपालिकाको पहिचानलाई स्थापित गरी गाउँपालिकाको समृद्धि निर्माणको महत्वपूर्ण अङ्गको रुपमा विकास गर्नु र दिगो पर्यटन विकासबाट उत्पादन र रोजगारीमा वृद्धि गरी गाउँपालिकाको अर्थतन्त्र सुदृढ गर्ने,

४.३.४.२.उद्देश्य

- गाउँपालिका भित्रका पर्यटकीय क्षेत्रहरुको पहिचान र विकास गर्नु
- धार्मिक, सांस्कृतिक तथा पर्यटकीय महत्वका क्षेत्रहरुको विकास र सम्बर्द्धन गर्नु
- पहिचान भएका समेतका पर्यटकीय स्थलहरुमा आवश्यक पर्यटन पूर्वाधार विकास गरी आन्तरीक र बाह्य पर्यटकको आगमनलाई बढाउनु
- पर्यटकको संख्यामा वृद्धि, बसाई समयको विस्तार बाट आन्तरीक कृषि उत्पादनको खपत सँग आवद्ध गरी गाउँपालिकाको आतारिक आय आर्जनको महत्वपूर्ण अङ्गको रुपमा स्थापित गर्नु
- पर्यटन क्षेत्रको विकास बाट प्राप्त लाभलाई स्थानीयबासीको पहुँच सम्म पुग्ने सहज वातावरणको विकास गरी लाभको वितरण समन्यायिक बनाउनु
- पर्यावरण मैत्री मौलिकतामा आधारित पूर्वाधारको विकास मार्फत पर्यटन क्षेत्रको विकास गर्नु,
- सम्पदा तथा संस्कृतिहरूको संरक्षण, सम्बर्द्धन र प्रवर्द्धन गर्दै उच्च मानवीय संस्कारको विकास गर्नु,
- प्राकृतिक सम्पदाहरूको जगेर्ना गर्दै पर्यटन पूर्वाधार र पर्यटकीय उपजको विकास र प्रवर्द्धन गर्नु,
- पर्यटन मार्फत् जनताको आय र रोजगारीमा उल्लेखनीय वृद्धि गर्नु र
- पर्यटन क्षेत्र र स्थानीय कृषि उत्पादन बीच सघन सहकार्य स्थापित गर्नु।

४.३.४.३ रणनीति कार्यक्रम तथा आयोजना

(कार्यक्रम तथा आयोजनाको ढाँचा तथा कार्यक्रम तथा आयोजनाको साङ्केतिकरण क्रमश तालिका नं. ४.४ मा उल्लेख गरिएको छ)

रणनीति	कार्यनीति
• आकर्षक पर्यटकीय गन्तव्यहरूमा पूर्वाधारको स्तरोन्नति गरी बाह्रै महिना पर्यटक जान सक्ने पूर्वाधार निर्माण गर्ने, • पर्यटकीय बस्तु तथा उपजहरूको व्यापक प्रवर्द्धन तथा प्रचार प्रसार गर्ने, • पर्यटकको बसाई अवधि लम्ब्याउने र खर्च बढाउने वातावरणको निर्माण गर्ने, • पर्यटन क्षेत्रबाट प्राप्त हुने आय र रोजगारीको लाभलाई न्यायोचित वितरण गर्न ग्रामीण पर्यटकीय गन्तव्यहरूको पहिचान गरी विकास तथा व्यवस्थापन गर्ने, • जनताको आर्थिक आयआर्जनको माध्यमका रूपमा पर्यटन क्षेत्रको विकास र विस्तार गर्ने।	• गाउँपालिकाले निर्माण गरेको पर्यटन गुरुयोजनालाई कार्यान्वयन गर्ने, • गाउँपालिका क्षेत्रका पर्यटकीय स्थलहरुलाई जोड्ने सडक तथा पदमार्गलाई पर्यावरण मैत्री, भरपर्दो र सुरक्षित बनाउने, • पर्यटक आकर्षित गर्न पर्यटनका पूर्वाधारहरूको विकासका साथै खास गरी होटलहरूको सुधार तथा होमस्टे प्रणालीको स्थापना गरी पर्यटन मैत्री बनाउन स्थानीय व्यवसायीहरूलाई रैथाने, सीप, कला र क्षमताको विकास गर्ने, • गाउँपालिका भित्र विद्यमान प्राकृतिक, धार्मिक, ऐतिहासिक तथा सांस्कृतिक सम्पदाहरूको संरक्षण, सम्बर्द्धन, प्रवर्द्धन गरी प्रचार प्रचारमा गर्ने, • शान्ति स्तम्भ तथा भ्यू टावरहरूको निर्माण गर्ने, • पर्यटन सूचना केन्द्रको स्थापना गर्ने, • पदमार्गलाई नक्शाङ्कन गरी पर्यटकहरूको लागि गाइड (पथ प्रर्दशकहरू) तयार गर्न जनशक्ति विकास गर्ने, • मुख्य पर्यटक स्थलहरूको प्रचार प्रसारका लागि परिचय पुस्तिका (Brochure) तथा भिडियोहरू (Documentary Film) तयार गर्ने, • सांगीतिक सांस्कृतिक समूहहरूलाई तालिम दिने, • राष्ट्रिय तथा अन्तर्राष्ट्रिय स्तरमा मुगुम कर्मारोङ गाउँपालिकाको पर्यटन क्षेत्रको प्रवर्द्धनका लागि Website बनाई सामग्रीहरू अपडेट गर्ने, • ट्रेकिङ रूटमा सूचना प्रवाह गर्न होर्डिङ वोर्ड राख्ने, • साहसिक पर्यटन अन्तरगत पर्वतारोहण, बन्जि जम्पिङ्, रक क्लाइम्बिङ्, कायाकिङ, र्याफ्टिङ, प्यारागलाइडिङ्, क्यानोनिङ्, हनी हन्टिङ् आदिको सम्भाब्यता अध्ययन गर्ने, • उच्च पर्वतीय खेलकुद तथा पर्वतारोहण तालिम केन्द्रको संभाब्यता अध्ययन गरी निर्माण गर्ने, • फिल्म सुटिङ् स्थलको रूपमा विकास गर्ने, • प्रमुख सांस्कृतिक ग्रामको वरिपरि आधुनिक सुविधा सम्पन्न होटल, स्वास्थ्य केन्द्र र पर्यटकले खरिद गर्ने सामान सम्वन्धि घरेलु उद्योग सञ्चालन गर्ने, • जाति जनजातिका संस्कृति झल्काउने सांस्कृतिक संग्रहालय बनाउने, • प्राकृतिक वन्यजन्तु उद्यानको रूपमा विकास गरी पर्यटकहरूलाई

	आकर्षित गर्ने, • मुगुम कर्मारोङ गाउँपालिका भित्रका अग्ला चुचुराहरूमा दृश्यावलोकन स्थल र पार्कको विकास गरी उक्त स्थानहरू पुग्नको लागि आवश्यक पदमार्ग र भौतिक पूर्वाधारको विकास गर्ने, • पर्यटकहरूको स्वागतमा प्रयोग हुने सामान र खानपिनका वस्तुहरूको उत्पादन स्थानीय स्तरमा गर्ने, • पर्यटन बजारीकरणका लागि पोखरा लगायत अन्य ठाउँमा रहेका पर्यटनसँग सम्वन्धित संघ, संस्थासँग समन्वय गर्ने,

४.३.५ अपेक्षित उपलब्धि तथा नतिजा खाका

यस क्षेत्रका अपेक्षित उपलब्धि तथा नतिजा खाका, जानकारीका श्रोत र अनुमान तथा जोखिम पक्षको सामान्य विवरण यहाँ उल्लेख गरिएको छ भने यसको विस्तृत विवरण तालिका नं ४.४ मा समावेश गरिएको छ।

४.३.५.१ अपेक्षित प्रतिफल तथा उपलब्धि

गाउँपालिकाका सम्पदा तथा संस्कृतिहरूको संरक्षण, सम्बर्द्धन र प्रवर्द्धन गरिएको हुनेछ। प्राकृतिक सम्पदाहरूको जगेर्ना गर्दै पर्यटन पूर्वाधार र पर्यटकीय उपजको विकास र प्रवर्द्धन भएको हुनेछ। पर्यटन मार्फत् जनताको आय र रोजगारीमा उल्लेखनीय वृद्धि गरिएको हुनेछ। पर्यटन क्षेत्र र स्थानीय कृषि उत्पादन बीच सघन सहकार्य स्थापित गरिएको हुनेछ। पर्यटन क्षेत्रको दिगो विकासबाट उत्पादन र रोजगारीमा वृद्धि गरी गाउँपालिकाको अर्थतन्त्र सुदृढमा पर्यटन क्षेत्रको उल्खनीय योगदान पुगेको हुनेछ।

४.३.५.२ नतिजा/सूचक

- ऐतिहासिक, धार्मिक, सांस्कृतिक र प्राकृतिक क्षेत्र तथा स्थल समेत समेटिने गरी स्थानीय ऐन तथा एकिकृत पर्यटन विकास गुरुयोजना भएको हुनेछ
- आन्तरिक आयमा यस क्षेत्रको योगदान करिब गाउँपालिकाको कुल आन्तरिक आयमा ५ देखि १० प्रतिशतको योगदान पुगेको हुनेछ साथै यस क्षेत्र बाट यस गाउँपालिकामा १००० जनाले प्रत्यक्ष तथा अप्रत्यक्ष रुपमा रोजगारी प्राप्त गरेको हुनेछन।

४.३.६ अनुमान तथा जोखिम पक्ष

पर्यटन क्षेत्रको विकासमा निजी क्षेत्रको सहभागितामा वृद्धि भएको हुनेछ। प्राकृतिक विपत्तीमा कमी आको हुनेछ। श्रोत र साधनको पर्याप्तता रहेको हुनेछ।

४.३.६.१ जानकारीका श्रोत, जिम्मेवारी तथा अनुमान तथा जोखिम पक्ष (विस्तृत विवरण तालिका नं. ४.३)

क्र.सं.	योजनाको समूहगत शिर्षक	सञ्चालन हुने वा सञ्चालन भएका योजना बारे प्राप्त हुने जानकारीका श्रोत	योजना सञ्चालन व्यवस्थापन को जिम्मेवारी	योजना सञ्चालन व्यवस्थापनामा आईपर्न सक्ने

				पूर्वानुमान तथा जोखिम पक्ष
१	पर्यटन विकास	गाउँपालिकासभाको निर्णय पुस्तिका गाउँ कार्यपालिकाको निर्णय पुस्तिका गाउँपालिकाको योजना पुस्तिका स्थलगत अवस्था आर्थिक विकास शाखाका अभिलेख गाउँपालिकाको वेबसाइट पर्यटन विकास तथा व्यवस्थापन समितिका अभिलेख सञ्चार का श्रोत	१. प्रमुख जिम्मेवारी गाउँ कार्यपालिका आर्थिक विकास शाखा सम्बन्धित पर्यटन क्षेत्रमा कार्यरत व्यक्ति साथै निजी तथा सामुदायिक संघ संस्था २. सहयोगी सम्बन्धित वडा समितिको कार्यक्रम संघीय तथा प्रदेश सरकार विकास साझेदार स्थानीय सरोकारवाला टोल विकास वा सामुदायिक संघ संस्था निजी क्षेत्र तथा समुदाय	स्रोत र साधनको आभाव सहयोगी तथा साझेदार संघ संस्था प्रविधि तथा उपकरणको अभाव निर्माण सामग्री प्राकृतिक प्रकोप विद्यमान ऐन कानून

४.४ उद्योग, व्यापार, व्यवसाय तथा आपूर्ति

४.४.१ पृष्ठभूमि

नेपालको संविधानले सार्वजनिक, सहकारी र निजी गरी तीन खम्बे अर्थ नीति अवलम्बन गरेको छ। अर्थतन्त्रको विकासका लागि उद्योग धन्दा, कलकारखाना र विकासका ठुला परियोजनाहरू संचालन गर्नुपर्दछ। प्राकृतिक तथा मानवीय स्रोत साधनको संरक्षण, सम्बर्दन र प्रवर्द्धन गरी नेपाली श्रम, सीप र कच्चा पदार्थमा आधारित स्वदेशी लगानीलाई प्राथमिकता दिनुपर्दछ। औद्योगिक क्षेत्रमा निजी, स्वदेशी तथा वैदेशिक लगानी आकर्षित गर्नको लागि औद्योगिक पूर्वाधार निर्माण गर्नुपर्दछ। निजी क्षेत्रलाई प्रोत्साहन र परिचालन गर्ने नीति लिनुपर्दछ। औद्योगिक लगानीले औद्योगिक उत्पादन र उत्पादकत्व वृद्धि, रोजगारी सिर्जना, स्थानीय सीपको प्रयोग, स्रोत साधनको उपयोग, आयात प्रतिस्थापन तथा निर्यात प्रवर्द्धनको मार्ग प्रशस्त गर्दछ। निर्यात प्रवर्द्धनमा जोड दिन विशेष आर्थिक क्षेत्रको निर्माण तथा सञ्चालन गर्ने र लघु, घरेलु तथा साना उद्योगहरूको प्रवर्द्धनको माध्यमबाट गरिबी न्यूनीकरण गर्नेतर्फ यस योजनाले जोड दिएको छ। उत्पादनका मुख्य तत्वहरू जमिन, पुँजी र श्रम हुन। उद्यमशीलता उत्पादन प्राप्त गर्ने सीप हो। परनिर्भर अर्थतन्त्रबाट सानो स्तरमा भए पनि आत्मनिर्भर बन्न उद्यमशीलताले मद्दत पुऱ्याउँछ। सिर्जनशील सोच, उपयुक्त वातावरण र सामुहिकताबाट उद्यमशीलताको विकास गर्न सकिन्छ। उद्यमशीलता सामान्य जस्तो

लागे पनि यसले देशको अर्थतन्त्रलाई मजबुत बनाउन सहयोग गर्दछ। खासमा उद्यमशीलता स्वरोजगार हुने एक सोच र कार्य हो।

मुगुम कर्मारोङ गाउँपालिका भित्र हाल विभिन्न क्षेत्रहरुमा साना तथा घरेलु गरी १३ वटा उद्योगहरु सञ्चालनमा रहेका छन्। यस गाउँपालिका भित्र ९ वटा विभिन्न प्रकृति र स्तरका होटल, ५ वटा किराना पसल, ८ वटा होटल/पसल, १ मासु पसल, १ जनरल स्टेशनरी र १ होटल तथा ढुवानी सञ्चालन रहेका अवस्था छ । यसै गरी आर्थिक विकासमा योगदान दिने गरी १ वटा बैंक वित्तीय संस्था सञ्चालनमा रहेको छ।

४.४.२ समस्या तथा चुनौती

- भौगोलिक विकटताले गर्दा यस क्षेत्रमा सडकको विकास हुन नसक्दा उद्योगहरु चलाउन गाह्रो छ।
- यस क्षेत्रको उत्पादनहरु फलफुल, तरकारी आदि सडकको विस्तार नभएकोले बजार व्यवस्थापन गर्न कठिन हुनु
- आन्तरीक तथा बाह्य ढुवानीकोलागि लगानीको मात्रा धेरै हुनु, हालसम्म पनि ढुवानी गर्ने साधानको रुपमा खच्चर, च्याङ्ग्राहरुले भारी बोक्ने बाध्यात्मक स्थिति रहिरहनु
- यस क्षेत्रको मुख्य आयस्रोत पर्यटन र बहुमुल्य जडिबुटी संकलनलाई व्यावसायिक तथा औद्योगिककरणमा जोड्न नसक्नु
- उद्योग तथा व्यापार व्यवसायको सोच भएका युवाहरू र परम्परागत रूपमा घरेलु तथा कुटिर उद्योग चलाएका व्यक्तिहरूलाई आधुनिक औद्योगिक ज्ञानको विकास गराइ स्थानीय स्रोत, साधन, सीप, बजारको माग र संभावित उद्यमीको चाहनालाई एकीकृत गरी व्यावसायिक बनाउन पोत्साहन गर्न नसक्नु,
- उद्यम विकासका लागि पूर्व तयारी कार्य, स्रोत साधनको सर्भेक्षण, लक्षित समूह पहिचान, बजारको माग अद्यावधिक गर्न नसक्नु,
- साना तथा मझौला उद्योग सिर्जना, विकास र विस्तार सम्बन्धि स्पष्ट नीतिको अभाव र लगानी मैत्री वातावरण नहुनु,
- परम्परागत व्यवसायलाई आधुनिकीकरण गर्न नसक्नु,
- युवा पुस्तालाई स्वरोजगारमूलक बनाउन साना तथा मझौला उद्योगहरूलाई प्रविधिकरण, सर्वसुलभ वित्तीय सेवामा पहुँच विस्तार र उत्पादित वस्तुको बजारीकरण गर्न आवश्यक उद्यमशील ज्ञान तथा सीपको विकास गराउन नसक्नु,
- पालिकामा भित्रिने विप्रेषण (रेमिट्यान्स) लाई नीतिगत रूपमा सम्वोधन गरी उत्पादनमूलक कार्यमा लगाउन नसक्नु,

४.४.३ सम्भावना तथा अवसर

- कृषि, पर्यटन, वनपैदावार र घरेलु उत्पादनका साना तथा मझौला उद्योगको लागि उपयुक्त स्थान रहेको छ। मुगु जिल्लाको प्रमुख व्यापारिक केन्द्रका रुपमा बजार भएकाले यहाँका व्यापारीहरूको ज्ञान, सीप र अनुभवलाई अद्यावधिक गरी व्यावसायिक तथा औद्योगिककरणमा जोड्न सके उद्योग तथा वाणिज्य क्षेत्रको विकास गर्न सकिने सम्भावना रहेको छ।
- मुगुम कर्मारोङ गाउँपालिका लगायत मुगु जिल्लाका विभिन्न स्थानीय तहहरु पर्यटकीय दृष्टिकोणले आकर्षक केन्द्र भएकोले यस क्षेत्रमा पर्यटनलाई व्यावसायिक तथा औद्योगिककरणमा जोड्न सके उद्योग तथा वाणिज्य क्षेत्रको विकास गर्न सकिने सम्भावना रहेको छ।
- मुगुम कर्मारोङ गाउँपालिका भित्र पाईने बहुमुल्य जडिबुटी हरुलाई व्यावसायिक तथा औद्योगिककरणमा जोड्न सके उद्योग तथा वाणिज्य क्षेत्रको विकास गर्न सकिने सम्भावना रहेको छ।
- उद्योग तथा व्यापार व्यवसायको सोच भएका युवाहरू र परम्परागत रूपमा घरेलु तथा कुटिर उद्योग चलाएका व्यक्तिहरूलाई आधुनिक औद्योगिक ज्ञानको विकास गराई स्थानीय स्रोत, साधन, सीप, बजारको माग र संभावित उद्यमीको चाहनालाई एकीकृत गर्न सकेमा नयाँ व्यवसायहरू सञ्चालन गरी आयआर्जनमा वृद्धि गर्न सकिने सम्भावना रहेको छ।
- उद्यम विकासका लागि पूर्व तयारी कार्य, स्रोत साधनको सर्भेक्षण, लक्षित समूह पहिचान, बजारको माग अद्यावधिक गर्न सके साना तथा कुटिर उद्योग सञ्चालन गर्नसक्ने सम्भावना छ।
- युवा पुस्तालाई स्वरोजगारमूलक बनाउन साना तथा मझौला उद्योगहरूलाई प्रविधिकरण, वित्तीय सेवामा पहुँच विस्तार र उत्पादित वस्तुको बजारीकरण गर्न आवश्यक उद्यमशील ज्ञान तथा सीपको विकास गराउन सकिने सम्भावना रहेको छ।

४.४.४. उपक्षेत्रगत लक्ष्य, उद्देश्य, रणनीति, कार्यक्रम तथा आयोजना

४.४.४.१ लक्ष्य

मुगुम कर्मारोङ गाउँपालिकाबासीको उद्यमशीलताको विकास, विस्तार र प्रविधिकरण गरी उद्योग क्षेत्रको स्थापना मार्फत आय तथा रोजगारी वृद्धि गर्ने।

४.४.४.२ उद्देश्य

- साना तथा निम्न आय भएका परिवारहरुलाई लघु तथा घरेलु उद्योग कार्यक्रममा समावेश गरी रोजगारी सिर्जनाका साथ आय वृद्धि गर्ने।
- पर्यटकीन क्षेत्रमा दिगो विकास गरी धेरै भन्दा धेरै आन्तरीक तथा बाह्य पर्यटकहरु आकर्षकको केन्द्र बनाउनु
- नागरिकमा उद्यमशीलताको विकास गरी स्थानीय तहमा औद्योगिकीकरण गर्नु,
- गाउँपालिका क्षेत्र भित्र खाद्यान्न, आधारभुत उपभोग बस्तु र तुलनात्मक लाभको बस्तुको उत्पादन र उत्पादकत्व वृद्धि गरी निर्यात योग्य क्षमताको विकास गर्ने

- उद्योग, व्यापार र व्यवसायका क्षेत्रमा लगानीमैत्री वातावरणको विकास गरी पालिका स्तरमा उत्पादित बस्तु तथा सेवाको राष्ट्रिय तथा अन्तरास्ट्रिय मूल्य श्रृंखला आवद्धता स्थापित गर्ने
- गाउँपालिकाबासिलाई खाद्य सुरक्षाको प्रत्याभुति गर्नु, सवै प्रकृतिका उपभोग्य बस्तुको सहज र पर्याप्त आपूर्तिको व्यवस्था मिलाउनु साथै बजार प्रणालीलाई उपभोक्ता मैत्री र जिम्मेवार बनाउनु

४.४.४.३ रणनीति, कार्यक्रम तथा आयोजना

(कार्यक्रम तथा आयोजनाको ढाँचा तथा कार्यक्रम तथा आयोजनाको साङ्केतिकरण क्रमश तालिका नं. ४.५ मा उल्लेख गरिएको छ)

रणनीति	कार्यनीति
• स्थानीय स्रोत, साधन र सीप तथा बजार मागमा आधारित उद्यम व्यवसायको स्थापना गर्न एकीकृत सेवाहरू प्रदान गर्ने,	• गाउँपालिकाभित्र छरिएर रहेका स्थानीय स्रोतसाधनहरूको पहिचान गरी उद्योग तथा व्यवसाय स्थापनाका लागि भौतिक तथा संस्थागत संरचनाको निर्माण गर्ने, • लक्षित समूहलाई उद्यमशीलता विकास तालिम प्रदान गरी सीपमा आधारित व्यवसाय संचालनका लागि प्रोत्साहन गर्न आवश्यकतामा आधारित प्रविधिको हस्तान्तरण गर्ने, • उद्योग संचालनमा पर्यावरण मैत्री प्रविधिको प्रयोग गर्न प्रोत्साहन गर्ने, • उद्योग व्यवसाय संञ्चालनका लागि आवश्यक लगानीको सुनिश्चितताका लागि वित्तीय संस्थाहरूसँग समन्वय गराइ पहुँच वृद्धि गराउने, • उत्पादित वस्तुहरुको स्थानीय तथा बाह्य बजार प्रवर्द्धन गर्न स्थानीय औद्योगिक संकलन केन्द्रहरूको स्थापना गरी उद्यमी व्यावसायीहरूलाई बजार सञ्जालमा जोड्ने, • गाउँपालिकाभित्र उद्योग ग्राम स्थापना गरी स्थानीय स्रोत वन पैदावार, जडिबुटी, खनिज, जल, कृषि आदिमा आधारित उद्योगहरूको स्थापनामा गर्ने, • सरकारी, निजी र सहकारीको सयुक्त साझेदारीमा अदुवा, बेसार कागती सुन्तला लगाएतका फलफूल तथा मसलाजन्य वस्तुको प्रशोधन उद्योगहरुको स्थापना गर्ने, • बेरोजगार जनशक्तिलाई स्थानीय, प्रादेशिक तथा राष्ट्रिय बजारको मागमा आधारित सीप विकास गराइ स्वरोजगार बनाउने, • स्थानीय स्तरमा रहेका साना तथा घरेलु उद्योगको व्यावसायिक संचालन गरी आधारभूत आवश्यकताका लागि विदेश जाने वातावरणको न्यूनीकरण गर्ने,
• सार्वजनिक, निजी र	• कृषि, पर्यटन र उर्जा जस्ता क्षेत्रहरुको विकासका लागि कम्पनी मोडेलमा

सहकारी साझेदारी कार्यक्रम संचालन गर्ने	सार्वजनिक, निजी र सहकारीको सयुक्त लगानीमा साना तथा मझौला उद्योगहरुको स्थापना गर्ने,
• श्रम तथा रोजगारी र मानव संशाधनको विकास गर्ने,	• मुगुम कर्मारोङ गाउँपालिकाको समृद्धिका लागि मानव पूँजीलाई दक्ष बनाउनका लागि सरकारी सेवा प्रवेशका कक्षाहरु, छोटो तथा लामो अवधिका व्यावसायिक तालिमहरु, स्थानीय आवश्यकतामा आधारित रोजगार कार्यक्रमहरु, व्यवसायिक काउन्सिलिङ कक्षाहरु आदि संचालन गर्ने, • बजार तथा रोजगारदाताको माग र बेरोजगार जनशक्तिको आपसी तादाम्यता मिलाउनका लागि समुदायमा छरिएर रहेका श्रम, सीप, प्रविधि र पूजीलाई गाउँपालिकाले प्रविधिमा आधारित सूचीकृत गरी एकआपसमा सामाञ्जस्यता कायम गरिदिने, • उत्पादन, उत्पादकत्व र रोजगारीका अवसरहरु वृद्धि गर्न श्रम तथा रोजगारी र मानव संसाधन विकास गर्ने
• परम्परागत सीपहरूको आधुनिकीकरण गर्ने,	• लोपोन्मुख परम्परागत शिल्पीहरूको सीपलाई बजार मैत्री र सम्मानित बनाउन त्यस्ता सीपहरूको स्तरोन्नती गरी उन्नत प्रविधिसँग जोड्ने, • सीप र शिल्पीहरूको तथ्याङ्क अद्यावधिक गर्ने, • बजारमैत्री प्रविधियुक्त सीप प्रदान गर्ने, • मान्यता प्राप्त संस्थाबाट व्यावसायिक सीप परीक्षणको व्यवस्था गर्ने, • आय आर्जनका गतिविधिहरू सुरू गर्न बीउ पुँजीका लागि घुम्तिकोषको व्यवस्था गरी विपन्नहरूको पहुँच वृद्धि गर्ने।
• प्राकृतिक स्रोतहरू जल, जमिन, जंगल, जडिवुटी, खनिजको समुचित उपयोग गर्ने,	• स्थानीय स्तरमा उपलव्ध जलस्रोतको सिंचाई, जलविद्युत् र पर्यावरण सन्तुलनमा उपयोग गर्ने, • प्राकृतिक रूपमा संरचित वनजंगलको वैज्ञानिक सदुपयोग गरी बहुमुल्य जडिबुटी र खनिजजन्य उत्पादनको सदुपयोग गरी आर्यआर्जनमा वृद्धि गर्ने, • गाउँपालिका भित्र रहेका बहुमूल्य खनिज तथा जडिबुटीको पहिचान गरी व्यापार प्रवर्द्धनका लागि प्रचार प्रचार गर्ने,
• वैदेशिक रोजगारीबाट फर्केका विप्रेषण प्राप्त परिवारलाई उद्यम स्थापनामा सहजीकरण गर्ने र सुरक्षित आप्रवासको सुनिश्चितता गर्ने,	• वैदशिक रोजगारीबाट फर्केका युवा तथा विप्रेरषण पाउने परिवारको लागत तयार गर्ने। • उनीहरूलाई पायक पर्ने स्थानमा व्यावसायिक सचेतना कार्य संचालन गर्ने र उपयुक्त उद्यम तथा व्यवसाय छनौट गर्न सहजीकरण गर्ने। • व्यावसायिक कृषि तथा अन्य गैर कृषि व्यवसायमा लगाउन सहजीकरण गर्ने,

	• सुरक्षित वैदेशिक रोजगारका लागि सूचना प्रवाह गर्ने, • वैदेशिक रोजगारका कारण उत्पन्न मानसिक समस्याहरूमा मनोसामाजिक परामर्श सेवा प्रदान गर्ने।
• वाणिज्य तथा व्यापार प्रवर्द्धन गर्ने,	• उत्पादित वस्तुको सहज निर्यातका लागि बजार सञ्जालको विकास र विस्तार गर्ने, • कृषि तथा पशु उत्पादनहरूको संकलन केन्द्र स्थापना गर्ने,

४.४.५ अपेक्षित उपलब्धि तथा नतिजा खाका

यस क्षेत्रका अपेक्षित उपलब्धि तथा नतिजा खाका, जानकारीका श्रोत र अनुमान तथा जोखिम पक्षको सामान्य विवरण यहाँ उल्लेख गरिएको छ भने यसको विस्तृत विवरण तालिका नं. ४.५ मा समावेश गरिएको छ।

४.४.५.१ अपेक्षित प्रतिफल तथा उपलब्धि

उद्यमशील जनशक्तिको विकास भई उद्योगहरूको स्थापना तथा विस्तारमा वृद्धि र बजार सम्बन्धको विस्तार भएको हुनेछ। स्थानीय स्तरका सम्भाव्य क्षेत्रहरूमा लघु, घरेलु, साना, तथा मझौला उद्योगको स्थापना र सञ्चालन मार्फत आयात प्रतिस्थापन भई निर्यात प्रवर्द्धन भएको हुनेछ। गाउँपालिकाको अर्थतन्त्र विकासमा उद्यमशील जनशक्तिको योगदान वृद्धि भएको हुनेछ। बैंक, वित्तीय संस्था तथा सहकारीले उद्यमशीलता विकास कर्जा प्रवाह गर्ने दरमा वृद्धि भएको हुनेछ। घरेलु सीपको संरक्षण तथा नवीनतम् प्रविधिको उपयोग उद्यमीहरूले गरेका हुनेछन्। वैदेशिक रोजगारीमा जाने युवाहरूको संख्यामा कमी आई स्वदेशमै रोजगारी गर्ने युवाहरूको संख्यामा वृद्धि भएको हुनेछ।

४.४.५.२ नतिजा/सूचक

- उद्योग, व्यापार तथा आपूर्ति व्यवस्थापनकालागि आवश्यक स्थानीय नीति तथा कानून तर्जुमा भई पूर्णरुपमा कार्यान्वयनमा आएको हुनेछ साथै सम्भाव्य सबै वडाहरुमा साना तथा मझौला पकेट औद्योगिक ग्राम समेतको स्थापना र विकास हुने क्रमको सुरुवात भएको हुनेछ।
- स्थानीय स्तरमा उत्पादन हुने कच्चा पदार्थ स्रोत साधन र सिपमा आधारित लघु, घरेलु तथा साना लगायतका उद्योगहरुको स्थापना र सञ्चालन हुनुको साथै स्थान अभाव र न्युनतम औद्योगिक पूर्वाधार नभएका कारण अव्यवस्थित रुपमा सञ्चालनमा रहेका लघु, घरेलु तथा साना उद्योगहरुको व्यवस्थापन भएको हुनेछ।
- गाउँपालिका स्तरीय निर्यात प्रवर्द्धन केन्द्रको स्थापना भई निर्यात योग्य बस्तुको उत्पादनमा बढोत्तरी हुनुको साथै वर्तमानमा रहेको निर्यात कारोवारको मात्रामा सत प्रतिशत वृद्धि भएको हुनेछ।
- उपभोक्ता हित संरक्षण समेतका कार्य बाट कालोबजारी, कार्टेलिङ, एकाधिकार, मिसावट जस्ता गम्भीर प्रकृतिका क्रियाकलाप पूर्णत निरुत्साहित भएको हुनेछ।

- गाउँ क्षेत्रभित्र सञ्चालनमा रहेका मझौला, साना घरेलु तथा लघु उद्योगहरु साथै व्यापार व्यवसायको तथ्याङ्क सङ्कलन तथा अद्यावधिक भई उक्त क्षेत्रमा कार्यरत दक्ष तथा अदक्ष कामदारहरुको विवरण प्राप्त भएको हुनेछ।
- रोजगारदाताहरुको माग र आवश्यकता अनुसार कामदारहरुलाई आवश्यक सिप तथा तालिमको व्यवस्था गरी स्थानीय व्यक्तिहरुलाई रोजगारको सुनिश्चितता गरिएको हुनेछ।
- आन्तरिक आयमा उद्योग व्यवसाय क्षेत्रको उल्लेख्य योगदान र हिंसा नरहनुको साथै गाउँपालिकाको कुल आन्तरिक आयको न्युनतम ५०% योगदान नियमित रुपमा यसै क्षेत्रबाट पुरा भएको हुनेछ

४.४.६ अनुमान तथा जोखिमपक्ष

औद्योगिक ग्राम तथा उद्योगहरुको स्थापना, व्यापार व्यवसाय सञ्चालन व्यवस्थापनकालागि जग्गा जमिन, पूर्वाधार, स्रोत र साधनको प्रर्याप्तता रहेको हुनेछ। ऐन कानूनको सरलीकरण साथै प्राकृतिक प्रकोपको प्रभाव कम रहेको हुनेछ।

४.४.६.१ जानकारीका श्रोत, जिम्मेवारी तथा अनुमान तथा जोखिम पक्ष

क्र.सं.	योजनाको समूहगत शिर्षक	सञ्चालनहुने वा सञ्चालन भएका योजना बारे प्राप्त हुने जानकारीका श्रोत	योजना सञ्चालन व्यवस्थापन को जिम्मेवारी	योजना सञ्चालन व्यवस्थापनमा आइपर्ने सक्ने पूर्वानुमान तथा जोखिम पक्ष
१	उद्योग, व्यापार तथा आपूर्ति	गाउँपालिका सभाको निर्णय पुस्तिका गाउँ कार्यपालिकाको निर्णय पुस्तिका गाउँपालिकाको योजना पुस्तिका स्थलगत अवस्था आर्थिक विकास शाखा अभिलेख गाउँपालिकाको वेबसाइट विषयगत समितिको निर्णय तथा अभिलेख सञ्चारका श्रोत	१. प्रमुख जिम्मेवारी गाउँ कार्यपालिका आर्थिक विकास शाखा सम्बन्धित उद्योगि, व्यापारिक, औद्योगिक, व्यापारिक तथा व्यवसायिक प्रतिष्ठान २. सहयोगी सम्बन्धीत वडा समितिको कार्यालय संघीय तथा प्रदेश सरकार विकास साझेदार स्थानीय सरोकारवाला उपभोक्ताबादी संघीय संस्थाहरु	जग्गा जमिनको अभाव स्रोत र साधनको अभाव सहयोगी तथा साझेदार संघ संस्था प्रविधि तथा उपकरणको अभाव निर्माण सामग्री प्राकृतिक प्रकोप विद्यमान ऐन कानून विद्युत आपूर्ति स्थानीय सञ्चारका स्रोत नेट इन्टरनेटको

			उपभोक्ता टोल विकास वा सामुदायिक संघ संस्था निजी क्षेत्र तथा समुदाय	अभाव

तालिका नं. ४.५ प्रमुख कार्यक्रम

क्र.सं.	विषयगत क्षेत्र र योजना तथा कार्यक्रमको	इकाई	कार्यान्वयन हुने स्थान	५ वर्षको लक्ष्य					५ वर्षको लक्ष्य जम्मा	अनुमानित लागत रु.	लागत सहभागिता
				वर्ष १	वर्ष २	वर्ष ३	वर्ष ४	वर्ष ५			
पालिका स्तरीय											
१	अदुवा, बेसार, टिमुर प्रशोधन केन्द्र	घरधुरी							१०	८०००००	गा.पा
२	दुध सङ्कलन तथा प्रशोधन उद्योग	संख्या							५	२५००००००	गा.पा/प्रदेश/संघ
३	व्यावसायिक पर्यटन प्रवर्द्धन कार्यक्रम									१००००००	गा.पा
४	बहुमुल्य जडिबुटी प्रवर्द्धन कार्यक्रम									१००००००	गा.पा
५	स्वच्छ पिउने पानी उत्पादन उद्योग स्थापनाका लागि भौतिक पूर्वाधार निर्माण गरेको उद्योगको प्रवर्द्धनका लागि सहयोग	संख्या							१	१५००००	गा.पा
६	दाना उद्योग	संख्या							१	५०००००००	गा.पा/प्रदेश/संघ
वडा नं. १											
१	परम्परागत पेशाका रुपमा आरण व्यवसाय संचालन गर्ने परिवारहरुलाई उद्यमी बनाउनका लागि ग्रिल उद्योगको स्थापना र उनीहरुको क्षमता अभिवृद्धि	परिवार		१					१	१५००००	गा.पा

	कार्यक्रम संचालन गर्ने										
२	सिकर्मी पेशामा आवद्ध व्यक्तिहरुलाई उद्यमी बनाउन काष्ठ उद्योगको स्थापनामा सहयोग गर्ने	संख्या		१	१	१	१	१	५	५०००००	गा.पा
वडा नं. २											
१	आलु चिप्स उद्योग स्थापनाका लागि पहिलो पटकका लागि मेसिन खरिदमा पचास प्रतिशत अनुदान	संख्या		१					१	१५००००	गा.पा
२	सिस्नो पाउडर उद्योग स्थापनाका लागि पहिलो पटकका लागि मेसिन खरिदमा पचास प्रतिशत अनुदान	संख्या		१					१	१५००००	गा.पा
३	मसला उद्योग स्थापनाका लागि पहिलो पटकका लागि मेसिन खरिदमा पचास प्रतिशत अनुदान	संख्या		१					१	१५००००	गा.पा
४	मुडा उद्योग स्थापनाका लागि तालिमको संचालन	संख्या			१०			१०	२०	३०००००	गा.पा
५	गलैचा तथा साना उद्योग सञ्चालनका लागि तालिमको संचालन	संख्या			१०			१०	२०	३०००००	गा.पा
वडा नं. ३											
१	लुगाधुने सरफ उद्योग स्थापना	संख्या							१	१५००००	गा.पा

२	कुटानी पिसानी पेल्ने मिल	संख्या							१	१५००००	गा.पा
३	मकै चिउरा उद्योग	संख्या							१	१५००००	गा.पा
वडा नं. ४											
१	पानी घट्ट निर्माण	संख्या							२०	५००००	गा.पा
२	कुटानी पिसानी पेल्ने मिल	संख्या							२५	१५००००	गा.पा
३	जुस उत्पादन केन्द्र	संख्या							१०	५०००००	गा.पा
वडा नं. ५											
१	विजुली घट्ट मिल	संख्या								५००००	गा.पा
२	नेपाली काजग उत्पादनका लागि सहयोग	संख्या								५००००	गा.पा
३	डेरी स्थापनाका लागि सहयोग	संख्या								१५००००	गा.पा
४	साबुन उद्योग स्थापनाका लागि सहयोग	संख्या								१५००००	गा.पा
५	सिकर्मी पेशामा आवद्ध व्यक्तिहरुलाई उद्यमी बनाउन काष्ठ उद्योगको स्थापनामा सहयोग गर्ने	संख्या								१५००००	गा.पा
६	गार्मेन्ट उद्योग स्थापनाका लागि सहयोग	संख्या								१५००००	गा.पा
वडा नं. ६											
१	डेरी स्थापनाका लागि सहयोग									१५००००	गा.पा
२	साबुन उद्योग स्थापनाका लागि सहयोग									१५००००	गा.पा

३	सिकर्मी पेशामा आवद्ध व्यक्तिहरुलाई उद्यमी बनाउन काष्ठ उद्योगको स्थापनामा सहयोग गर्ने									१५००००	गा.पा
४	गार्मेन्ट उद्योग स्थापनाका लागि सहयोग									३०००००	गा.पा
वडा नं. ७											
१	पानी घट्ट निर्माण									१५००००	गा.पा
२	कुटानी पिसानी पेल्ने मिल									१५००००	गा.पा
३	जुस उत्पादन केन्द्र									१५००००	गा.पा
वडा नं. ८											
१	सिस्नो पाउडर उद्योग स्थापनाका लागि पहिलो पटकका लागि मेसिन खरिदमा पचास प्रतिशत अनुदान									१५००००	गा.पा
२	मसला उद्योग स्थापनाका लागि पहिलो पटकका लागि मेसिन खरिदमा पचास प्रतिशत अनुदान									१५००००	गा.पा
३	मुडा उद्योग स्थापनाका लागि तालिमको संचालन									१५००००	गा.पा
४	गलैचा तथा साना उद्योग सञ्चालनका लागि तालिमको संचालन									३०००००	गा.पा

वडा नं. ९											
१	विजुली घट्ट मिल									१५००००	गा.पा
२	नेपाली काजग उत्पादनका लागि सहयोग									१५००००	गा.पा
३	डेरी स्थापनाका लागि सहयोग									१५००००	गा.पा
४	साबुन उद्योग स्थापनाका लागि सहयोग									३०००००	गा.पा
५	सिकर्मी पेशामा आवद्ध व्यक्तिहरुलाई उद्यमी बनाउन काष्ठ उद्योगको स्थापनामा सहयोग गर्ने									१५००००	गा.पा
जम्मा										८४३५००००	

४.५ श्रम, रोजगारी र सामाजिक सुरक्षा

४.५.१ पृष्ठभूमि

गरिबी निवारण र आर्थिक विकासमा उल्लेख्य प्रगति गर्न सकिने तथ्यलाई मध्यनजर गरी श्रम बजारको आवश्यकता अनुरूप सीपमूलक श्रमशक्तिको विकास गर्नु आजको आवश्यकता हो। गुणस्तरीय जनशक्तिको विकास मार्फत् श्रमको उत्पादकत्व अभिवृद्धि गरी स्थानीय अर्थतन्त्रलाई सबल बनाउन उत्पादनको क्रियाशील साधनको रूपमा श्रमको महत्वपूर्ण भूमिका रहन्छ। संविधानले रोजगारी र श्रमको हकलाई मौलिक हकको रूपमा स्थापित गरेको छ। दक्ष र व्यावसायिक श्रमशक्तिको विकास गर्ने, श्रमिक र उद्यमीबीच सु-सम्बन्ध कायम गर्ने, वैदेशिक रोजगारीबाट आर्जित सीप, पुँजी तथा प्रविधि र अनुभवको स्वदेशमा उपयोग गर्ने र सबैका लागि मर्यादित कामको अवसर उपलब्ध गराउनु आवश्यक छ। स्थानीय स्तरमा विद्यमान बढ्दो बेरोजगारी न्यूनीकरण गर्नु आवश्यकता छ। उत्पादनमुखी, आत्मनिर्भर र समृद्ध गाउँपालिका निर्माणको प्रमुख साधन मानव संसाधन हो। शिक्षालाई सीप सँग, सीपलाई उत्पादन सँग, उत्पादनलाई बजारसँग, बजारलाई रोजगारीका अवसर र आर्थिक विकाससँग जोड्न सक्ने जनशक्ति विकास गर्नु मुगुम कर्मारोङ गाउँपालिकाको आवश्यकता हो। युवा जनशक्तिलाई प्रविधियुक्त सीप विकास गरी प्रतिस्पर्धा गर्न सक्ने बनाउन जरुरी देखिन्छ। गाउँपालिकाभित्र रोजगारीको अवसर सिर्जना गर्ने तथा स्वरोजगार हुन सक्ने वातावरण निर्माण गर्न आवश्यक देखिन्छ।

श्रम शक्ति नेपालको अर्थतन्त्र विकासको प्रमुख क्षेत्रको रुपमा स्थापित रहेको छ। श्रम बजारको आवश्यकता बमोजिम सिपमूलक श्रम शक्तिको विकास र व्यवस्थापन बाट गरिबी विवरण र आर्थिक विकासका बहुआयामिक क्षेत्रको उत्पादन र उत्पादकत्व अभिवृद्धि गरी अर्थतन्त्रको दरिलो आधार निर्माण गर्नु आजको प्रमुख आवश्यकता हो। उत्पादनमुलक रोजगारी सिर्जना गरी स्थानीय स्तरमा उपलब्ध युवा श्रम शक्तिको उपयोग मार्फत मुगुम कर्मारोङ गाउँपालिकाको कृषि, पशुपालन, उद्योग, व्यापार, पर्यटन शिक्षा, स्वास्थ्य जस्ता उत्पादन र सेवाका क्षेत्रमा उपयोग तथा संलग्न गर्न सके गाउँपालिकाको समृद्धि निर्माणमा आधारित अर्थतन्त्रको संरचनात्मक परिवर्तनमा सकारात्मक योगदान पुग्न जान्छ। तिन तहका सरकारको संयुक्त र एकताबद्ध प्रयास बाट व्यवस्थित, दिगो र सुरक्षा प्रत्याभूति सहितको आन्तरिक रोजगारी सिर्जना गरी वैदेशिक रोजगारीलाई निरुत्साहित गर्नु गाउँपालिका, निजी क्षेत्र, स्थानीय समुदायको साझेदारी विकास गर्न आवश्यक छ।

मुगुम कर्मारोङ गाउँपालिकाभित्र हाल पूर्ण बेरोजगारको संख्या बढ्दै गएको र उपलब्ध रोजगारी न्यून रहेक छ। कृषिमा लुप्त बेरोजगारी उच्च बन्दै गएको छ। शैक्षिक बेरोजगार उच्च बन्दै जादा विदेशीने प्रवृति बढ्दै गरेको अवस्था छ। गाउँपालिकाभित्र रहेका विभिन्न उद्योग एवम् निर्माण क्षेत्र लगायतहरुमा दक्ष गाउँपालिका बाहिरका नागरिकहरुले कार्य गर्दै आएका छन्। हाल कृषि तथा पशुपालन क्षेत्र र केहि लघु उद्यमहरुले रोजगारीका अवसरहरु निर्माण गरेतापनि यी क्षेत्रहरु पूर्ण रोजगार उत्पादनका क्षेत्रहरु हुन सकेका छैन। कृषि तथा पशुपालनका क्षेत्रहरुमा युवाहरुको आकर्षण रहेता पनि राज्यको नितिगत

कारणले यी क्षेत्रहरु रोजगारकालागि आकर्षक क्षेत्र हुन पुगेका छैन भने स्थानीय कानूनको अभावका कारण गाउँपालीकाले समेत आवश्यक नियमन र व्यवस्थापन गर्न सकिरहेको छैन।

४.५.२ समस्या तथा चुनौति

४.५.२.१ समस्या

रोजगार सम्बन्धी गुरुयोजना निर्माण नहुनु, बेरोजगार संख्या एवम् उपलब्ध रोजगारी सम्बन्धमा एकिकृत र वास्तविक विवरण अभाव, बस्तुगत विवरण स्वतह अद्यावधिक हुने प्रणालीको अभाव, रोजगारीका क्षेत्र र स्थान साथै श्रमप्रतिको सम्मानको कमि, उद्यमसिलताको विकास र विस्तारमा न्यूनता, रोजगार प्रवर्द्धन र उत्पादनशील रोजगारीको अपर्याप्तता, वैदेशिक रोजगारी बाट प्राप्त सिप र पूँजीको न्यून परिचालन, विभिन्न प्राकृतिक बालश्रमको विद्यमानता, रोजगारमैत्री लगानीलाई प्रोत्साहन र संरक्षणको अभाव, सूचना प्रणाली र श्रम प्रशासन प्रभावकारी हुन नसक्नु वर्तमान श्रम तथा रोजगार क्षेत्र समस्याका रुपमा रहेका छन्। उपलब्ध रोजगारीहरुमा अदक्षताका कारण स्थानीय नागरिकलाई प्रयोग गर्न नसक्नु नारा एवम् घोषणापत्रमा उच्च प्राथमिकता रहेको रोजगारी व्यवहारमा नगन्य बजेट छुटिनु, वैदेशिक रोजगारीलाई सुरक्षित व्यवस्थित एवम् मर्यादित बनाउन बजेट, नीति तथा कार्यक्रम नहुनु, स्थानीय रोजगारी नीतिको अभाव, आवश्यकता बमोजिम तालिम प्राप्त नभई एउटा व्यक्तिले पटक पटक विभिन्न तालिम लिई पनि स्वरोजगारमा संलग्न नहुनु, वास्तविक लाभग्राही छनोट हुन नसक्नु, गाउँसँग बेरोजगार संख्या एवम् उपलब्ध रोजगारी सम्बन्धमा एकिकृत विवरण नहुनु।

४.५.२.२ चुनौती

श्रम तथा रोजगार सम्बन्धी संवैधानिक हकको कार्यान्वयन गर्न, उद्योग तथा कलकारखाना स्थापना गर्न र औद्योगिक ग्रामको स्थापना गर्न आवश्यक पर्ने जग्गाको सहज व्यवस्थापन गर्न, प्रदेश र संघबाट छरिएर आएका कार्यक्रमहरुबीच समन्वय गर्न रोजगारीका क्षेत्रको प्रर्याप्त विकास र विस्तार गर्न, वैदेशिक रोजगारी प्रतिको आकर्षण न्यून गर्न, सुरक्षित र भरपर्दो श्रम बजार विकास गर्न, अनौपचारिक क्षेत्रमा रहेको रोजगारीलाई औपचारिक ल्याउन, शिक्षालाई व्यावहारिक र रोजगारमैत्री बनाउन, वैदेशिक रोजगारी बाट प्राप्त पूँजीको पूर्ण र भरपर्दो उपयोग गर्नु, आधुनिक प्रविधि, ज्ञान र सीपलाई उत्पादनशील क्षेत्रमा सदुपयोग गर्नु चुनौतीको रुपमा रहेका छन्।

४.५.३ सम्भावना तथा अवसर

- मुगुम कर्मारोङ गाउँपालिका रोजगार शाखाको तथ्याङ्क अनुसार आर्थिक वर्ष २०८०/०८१ का लागि बेरोजगार व्यक्तिहरु ९९८ जना रहेका छन्। बेरोजगारीको प्रतिशतलाई रोजगारी सिर्जना गर्नका लागि स्थानीय सरकारले नीति कार्यक्रम र बजेटका माध्यमबाट सम्वोधन गरी श्रम बजारका विभिन्न किसिमका रोजगारीका सीपमूलक अवसरहरू प्रदान गर्न सक्ने सम्भावना रहेको छ।
- प्रधानमन्त्री, मुख्यमन्त्री र अध्यक्ष जस्ता रोजगार कार्यक्रम अन्तर्गत सञ्चालित विकासे आयोजनाहरूमा अत्यावश्यक बाहेक आधुनिक औजारको प्रयोगमा कमी ल्याई मानव श्रम

शक्तिलाई उपयोग गर्न सके अधिक मात्रामा रोजगारीका अवसरहरू सिर्जना गर्ने सम्भावना रहेको छ।

- श्रम बजारको बदलिँदो आवश्यकता अनुसार सीपमूलक जनशक्ति उत्पादन गर्नका लागि पालिकाले बजेटको व्यवस्था गरी बेरोजगार युवा युवतीलाई रोजगारमूलक सीप विकास तालिम दिएर पनि रोजगारी सिर्जना गर्न सकिने संभावना रहेको छ।
- विकास आयोजनाहरूमा श्रमिक उपयोग गर्दा तुलनात्मक रूपमा मंहगो भएता पनि स्रोतको वितरण गरिब तथा विपन्न वर्गसम्म पुग्न सक्ने भएकाले यसलाई अवसरको रूपमा उपयोग गरी स्वदेशमै रोजगारी सिर्जना गर्ने कार्यलाई प्राथमिकता दिन सकिन्छ।
- श्रममैत्री ऐन कानुनहरू निर्माण हुनु, श्रम तथा रोजगार सम्बन्धि संस्थागत संरचनाहरू स्थापना तथा सञ्चालन हुनु, सामाजिक तथा संस्थाहरू श्रम तथा रोजगारका क्षेत्रमा क्रियाशील रहनु, सरकारको शिक्षालाई बजारसँग जोडने प्राथमिकता रहनु, शिक्षा क्षेत्रमा सीपलाई आबद्ध गर्दै लैजानु, रोजगार तथा सीपमूलक क्षेत्रमा सरकारी तथा निजी क्षेत्रको लगानी बढ्दै जानु, रोजगारमूलक क्षेत्रको विकास तथा विस्तार हुँदै जानु, वैदेशिक रोजगारबाट फर्केको युवाशक्ति यही नै रही स्वरोजगारको क्षेत्रमा आकर्षित हुनु जस्ता अवसरहरू रहेका छन्।

४.५.४ उपक्षेत्रगत लक्ष्य, उद्देश्य रणनीति, कार्यक्रम तथा आयोजना

४.५.४.१ लक्ष्य

- मुगुम कर्मारोङ गाउँपालिका भित्रको मानव पुँजीलाई दक्ष श्रमशक्तिमा रुपान्तरण गरी उत्पादनशील क्षेत्रमा लगाइ बेरोजगारी समस्या न्यूनीकरण गर्ने,

४.५.४.२ उद्देश्य

- बेरोजगार तथा अर्धबेरोजगारलाई रोजगारीका अवसरहरू सिर्जना गर्नु,
- वैदेशिक रोजगारीलाई व्यवस्थित बनाउनु,
- आवश्यक जनशक्ति प्रक्षेपण र उत्पादन गर्ने व्यवस्था गर्नु,
- प्रतिस्पर्धी, सक्षम र गुणस्तरीय जनशक्तिको आपूर्ति गर्नु।
- श्रम प्रतिको सम्मान बढोत्तरी ल्याएर वैदेशिक रोजगारीमा जाने संख्या घटाउनु

४.५.४.३ रणनीति, कार्यक्रम तथा आयोजना

(कार्यक्रम तथा आयोजनाको ढाँचा तथा कार्यक्रम तथा आयोजनाको साङ्केतिकरण क्रमश तालिका नं. ४.६ मा उल्लेख गरिएको छ)

रणनीति	कार्यनीति
• श्रम सम्बन्ध सुदृढ गरी रोजगार सिर्जना गर्ने, • श्रमिकको दक्षता वृद्धि गरी प्रतिस्पर्धी बनाउने,	• रोजगार सूचना केन्द्र स्थापना गरी श्रम बजारको माग अनुसार श्रमशक्तिको आपूर्ति गर्ने, • श्रम र ज्याला बीचको सन्तुलन कायम गर्ने,

• स्थानीय तहको निम्ति आवश्यक पर्ने दक्ष तथा अर्धदक्ष जनशक्तिको प्रक्षेपण गर्ने, • शिक्षालाई बजारको माग र सीपसँग आवद्ध गर्ने, • स्थानीय सरकार तथा निजी क्षेत्रवीच साझेदारी गर्ने, • जनशक्ति उत्पादन गर्दा प्राविधिक तथा व्यावसायिक सीप विकासमा जोड दिने,	• बेरोजगारलाई प्राविधिक, सीपमूलक तथा व्यावसायिक तालिम दिइ दक्ष जनशक्ति निर्माण गर्ने, • वैदेशिक रोजगारीमा जानेहरूको अभिलेख राखी त्यसलाई सुरक्षित व्यवस्थित एवं मर्यादित बनाउन आवश्यक समन्वय गर्ने, • वैदेशिक रोजगारीबाट प्राप्त ज्ञान, सीप, अनुभव र पुँजीलाई उत्पादनमा लगाउन प्रोत्साहन गर्ने, • स्थानीय तह र निजी क्षेत्रलाई आवश्यक पर्ने जनशक्तिको प्रक्षेपण गर्ने, • शैक्षिक संस्थासँग सहकार्य गरी आवश्यक जनशक्ति उत्पादन गर्ने व्यवस्था गर्ने, • उत्पादन क्षेत्रलाई चाहिने मध्यम खाले जनशक्ति उत्पादनलाई प्राथमिकता दिने, • युवाहरूलाई माग तथा आवश्यकताका आधारमा अल्प, मध्यम तथा लामो अवधिका व्यावसायिक तालिम संचालन गर्ने, • विदेशबाट फर्केका व्यक्तिको सीपको प्रयोग गरी स्वरोजगार हुन तथा रोजगारी सिर्जना गर्न प्रोत्साहन गर्ने, • नयाँ रोजगारका क्षेत्र पहिचान गरी कार्यान्वयन गर्न निजी क्षेत्रसँग सहकार्य गर्ने, • आर्थिक तथा सामाजिक हिसाबले पछि परेका समूहको क्षमता विकासका लागि प्राविधिक तथा व्यावसायिक शिक्षाको अवसरमा छात्रवृत्ति लगायत सुविधाहरू प्रदान गर्ने, • युवाहरूलाई स्वरोजगारतर्फ आकर्षित गर्न अध्यक्षसँग युवा स्वरोजगार कार्यक्रम सञ्चालन गरी २०० जना बेरोजगारलाई प्रति वर्ष स्वरोजगार बनाउन व्यवसायमा बिउ पुँजीको रूपमा अनुदान दिने र अन्य आवश्यक सहयोग गर्ने, • निर्माण दलको गठन र परिचालनः स्थानीय बेरोजगार युवाहरूलाई विकास निर्माणका कार्यहरूको जिम्मेवारी दिने गरी वडाध्यक्षहरूको प्रत्यक्ष निगरानीमा रहने १० देखि १५ जनाको एक निर्माण दल गठन गर्ने र निश्चित र समयबद्ध जिम्मेवारी दिने, आवश्यक तालिम दिने, निर्माण दलका सदस्यहरूको क्षमता पहिचान गरी जिम्मेवारी दिने, कामका आधारमा पारिश्रमिक र मूल्याङ्कन गर्ने र सीप प्रमाणीकरण गरी प्रमाणपत्र उपलब्ध गराउने। • महिलाहरूको घरयासी कामको मूल्यांकन प्रमाणीकरण गरी

	प्रमाणपत्र उपलव्ध गराउने, आयमूलक सीपको तालिम दिने र महिला स्वरोजगार प्रवर्द्धन गर्ने, • विभिन्न सीपमूलक तालिम जस्तैः विद्युत् जडान, सिकर्मी, डकर्मी, सिलाई बुनाई, इलेक्ट्रोनिक्स, प्लम्बिङ्, कम्प्यूटर आदि छोटो तथा लामो अवधिका तालिम सञ्चालन गरी उद्यमशीलता र रोजगारी अभिवृद्धि गर्ने, • गरिबी मापन र नक्सांकन गरी निरपेक्ष गरिवीको रेखामुनि रहेका घर परिवारको पहिचान गर्ने, • गरिवीको रेखामुनि रहेका घर परिवारको सदस्यलाई कम्तिमा १०० दिनको रोजगारी सुनिश्चित गर्न आवश्यक व्यवस्था मिलाउने (जस्तैः गाउँपालिकावाट सञ्चालित विकास निर्माण कार्यहरूमा गरिब परिवारका सदस्यहरूलाई प्राथमिकता दिने, स्थानीय विकास निर्माणका कार्यहरूमा श्रममूलक प्रविधिलाई प्राथमिकता दिने), • कृषिमा आधुनिकीकरण र उन्नत पशुपालन कार्यक्रमहरूलाई गरिब लक्षित गर्दै आयस्तरमा वृद्धि गर्ने, • गरिव परिवारका महिलाहरूलाई केन्द्रित गरी स्वरोजगार सीप प्रदान गर्ने तालिम कार्यक्रम सञ्चालन गर्ने, • स—साना व्यवसाय सञ्चालन गर्न लघुवित्त संस्था मार्फत वीउ पुँजी उपलब्ध गराउन गाउँपालिकाले आवश्यक समन्वय र सहयोग गर्ने, • गरिब घर परिवारलाई सहकारी मार्फत सामुहिक खेती, पशुपालन, स—साना व्यवसाय सञ्चालन गर्न गाउँपालिकाले आवश्यक समन्वय र सहयोग गर्ने (जस्तै भूमि बैंक मार्फत जमिन उपलब्ध गराउने), • गरिब परिचय पत्र प्राप्त परिवारलाई सुपथ मूल्यमा खाद्यान्न तथा अन्य सेवा उपलब्ध गराउने, • गरिब व्यक्तिसँग भएको परम्परागत सीप तथा ज्ञानको पहिचान गरी तदनुसारको कार्यक्रमतर्फ उन्मुख गराउन उत्प्रेरित गराउने, • गरिब परिवारको शिक्षा स्वास्थ्य र आय आर्जनको क्षेत्रमा पहुँच बढाउन वडास्तरमा १ वर्षमा २ पटक परामर्श सेवा (Counseling) अभियान सञ्चालन गर्ने।

४.५.५ अपेक्षित उपलब्धि तथा नतिजा खाका

यस क्षेत्रका अपेक्षित उपलब्धि तथा नतिजा खाका, जानकारीका श्रोत र अनुमान तथा जोखिम पक्षको सामान्य विवरण यहाँ उल्लेख गरिएको छ भने यसको विस्तृत विवरण तालिका नं. ४.६ मा समावेश गरिएको छ।

४.५.५.१ अपेक्षित प्रतिफल तथा उपलब्धि

योजनाको अन्तमा स्रोतको उपलब्धता, बजार र श्रमको अवस्था विश्लेषण भएको हुने, बजारको माग अनुसार प्राविधिक, सीपमूलक तथा व्यावसायिक तालिम सञ्चालन भएको हुने, उद्यमबाट उत्पादित वस्तुको बजार व्यवस्थापनमा सहयोग पुगेको हुने, वैदेशिक रोजगारीमा जानेको अभिलेख तयार भएको हुने र बेरोजगारहरूलाई उत्पादनमा लगाउन न्यून ब्याज दरको ऋण तथा अन्य सहयोग प्रवाह भएको हुनेछ। जनशक्ति प्रक्षेपण तथा उत्पादन योजना निर्माण तथा कार्यान्वयन पश्चात् स्थानीय तहको आवश्यकता बमोजिम सीपयुक्त जनशक्ति उत्पादन भएको हुनेछ। श्रम बजारमा जनशक्तिको माग र आपूर्ति बीच सन्तुलन कायम भएको हुनेछ। जनशक्ति विकासमा स्थानीय तह तथा निजी क्षेत्रहरूबीच सहकार्य र समन्वय उन्नत अवस्थामा हुनेछ।

४.५.५.२ नतिजा/सूचक

- आवश्यक पालिका स्तरीय ऐन कानून निर्माण भई कार्यान्वयनमा आएका हुनेछन
- गाउँपालिकामा बसोबास गर्ने गरिब घरपरिवारका तथा बेरोजगारीहरूको विवरण तथा तथ्याङ्क अद्यावधिक भएको हुनेछ
- आवधिक योजनाको ५ वर्ष भित्र गाउँपालिकाका ५० प्रतिशत बेरोजगारहरु स्वरोजगार एवम् रोजगारीमा संलग्न भई गाउँको अर्थतन्त्रमा सकारात्मक योगदान पुगेको हुनेछ
- आवधिक योजनाको ५ वर्ष भित्र कम्तिमा थप ५०० प्रत्यक्ष रोजगारी सिर्जना भइ वर्तमान समग्र ग्रामिण गरिविमा ५०% ले कमी आएको हुनेछ

४.५.६ अनुमान तथा जोखिम पक्ष

रोजगारीका क्षेत्रहरुको विकास र स्वरोजगारिका क्षेत्रको विस्तार भएको हुनेछ। रोजगारदाता र श्रमिक बिच असल श्रम सम्बन्धको विकास साथै गाउँपालिका सँग असल समन्वय र साझेदारी कायम र दिगो भएको हुनेछ।

४.५.६.१ जानकारीका श्रोत, जिम्मेवारी तथा अनुमान तथा जोखिम पक्ष

क्र.सं.	योजनाको समूहगत शिर्षक	सञ्चालन हुने वा सञ्चालन भएका योजना बारे प्राप्त हुने जानकारीका श्रोत	योजना सञ्चालन व्यवस्थापन को जिम्मेवारी	योजना सञ्चालन व्यवस्थापनमा आइपर्न सक्ने पूर्वानुमान तथा जोखिम पक्ष
१	श्रम,	गाउँपालिका सभाको निर्णय	१. प्रमुख जिम्मेवारी	स्रोत र साधनको

	रोजगारी र सामाजिक सुरक्षा	पुस्तिका गाउँपालिका कार्यपालिकाको निर्णय पुस्तिका गाउँपालिकाको योजना पुस्तिका स्थलगत अवस्था आर्थिक विकास तथा रोजगार शाखा अभिलेख गाउँपालिकाको वेबसाइट विषयगत समितिको निर्णय तथा अभिलेख सञ्चारका श्रोत	गाउँपालिका कार्यपालिका आर्थिक विकास/रोजगार शाखा सम्बन्धित उद्योग, व्यापारी, औद्योगिक, व्यापारिक तथा व्यावसायिक प्रतिष्ठान साथै श्रमिक तथा श्रमिक सँग सम्बन्धित संघ संगठनहरु २. सहयोगी सम्बन्धित वडा समितिको कार्यालय संघीय तथा प्रदेश सरकार विकास साझेदार स्थानीय सरोकारवाला टोल विकास वा सामुदायिक संघ संस्था निजी क्षेत्र	अभाव सहयोगी तथा साझेदार संघ संस्था सरोकारवाला संघ संस्थाको निस्कृयता प्रविधि तथा उपकरणको अभाव विद्यमान ऐन कानून

तालिका नं. ४.६ प्रमुख योजना तथा कार्यक्रमहरु

क.सं.	विषयगत क्षेत्र र योजना तथा कार्यक्रमको	इकाई	कार्यान्वयन हुने स्थान	५ वर्षको लक्ष्य					लक्ष्य	अनुमानित लागत रु.	लागत सहभागिता
				वर्ष १	वर्ष २	वर्ष ३	वर्ष ४	वर्ष ५			
पालिकास्तरीय											
१	बेरोजगार व्यक्तिहरुको तथ्यांक सङ्कलन र सूचीकरणका लागि डिजिटल एप निर्माण	वटा	पालिकाभर	१					१	२,५०,०००	गा.पा
वडा नं. १											
१	छोटो अवधिका सिपमुलक सिलाई बुनाई, प्लम्बर, हाउस वाइरिङ, स्काभेटर ड्राइभर, इलेक्ट्रोनिक मर्मत, कम्प्युटर तालिम आदि दिएर युवा युवतीलाई आत्मनिर्भर बनाउने	संख्या		२०	२०	२०	२०	२०	२०	१५,००,०००	गा.पा/प्रदेश
वडा नं. २											
१	छोटो अवधिका सिपमुलक सिलाई बुनाई, प्लम्बर, हाउस वाइरिङ, स्काभेटर ड्राइभर, इलेक्ट्रोनिक मर्मत, कम्प्युटर तालिम आदि दिएर युवा युवतीलाई आत्मनिर्भर बनाउने			२०	२०	२०	२०	२०	२०	१५,००,०००	गा.पा/प्रदेश
वडा नं. ३											
१	छोटो अवधिका सिपमुलक सिलाई बुनाई, प्लम्बर, हाउस वाइरिङ,			२०	२०	२०	२०	२०	२०	१५,००,०००	गा.पा/प्रदेश

	स्काभेटर ड्राइभर, इलेक्ट्रोनिक मर्मत, कम्प्युटर तालिम आदि दिएर युवा युवतीलाई आत्मनिर्भर बनाउने										
वडा नं. ४											
१	छोटो अवधिका सिपमुलक सिलाई बुनाई, प्लम्बर, हाउस वाइरिङ, स्काभेटर ड्राइभर, इलेक्ट्रोनिक मर्मत, कम्प्युटर तालिम आदि दिएर युवा युवतीलाई आत्मनिर्भर बनाउने			२०	२०	२०	२०	२०	२०	१५,००,०००	गा.पा/प्रदेश
वडा नं. ५											
१	छोटो अवधिका सिपमुलक सिलाई बुनाई, प्लम्बर, हाउस वाइरिङ, स्काभेटर ड्राइभर, इलेक्ट्रोनिक मर्मत, कम्प्युटर तालिम आदि दिएर युवा युवतीलाई आत्मनिर्भर बनाउने			२०	२०	२०	२०	२०	२०	१५,००,०००	गा.पा/प्रदेश
वडा नं. ६											
१	छोटो अवधिका सिपमुलक सिलाई बुनाई, प्लम्बर, हाउस वाइरिङ, स्काभेटर ड्राइभर, इलेक्ट्रोनिक मर्मत, कम्प्युटर तालिम आदि दिएर युवा युवतीलाई आत्मनिर्भर			२०	२०	२०	२०	२०	२०	१५,००,०००	गा.पा/प्रदेश

	बनाउने										
वडा नं. ७											
१	छोटो अवधिका सिपमुलक सिलाई बुनाई, प्लम्बर, हाउस वाइरिङ, स्काभेटर ड्राइभर, इलेक्ट्रोनिक मर्मत, कम्प्युटर तालिम आदि दिएर युवा युवतीलाई आत्मनिर्भर बनाउने			२०	२०	२०	२०	२०	२०	१५,००,०००	गा.पा/प्रदेश
वडा नं. ८											
१	छोटो अवधिका सिपमुलक सिलाई बुनाई, प्लम्बर, हाउस वाइरिङ, स्काभेटर ड्राइभर, इलेक्ट्रोनिक मर्मत, कम्प्युटर तालिम आदि दिएर युवा युवतीलाई आत्मनिर्भर बनाउने			२०	२०	२०	२०	२०	२०	१५,००,०००	गा.पा/प्रदेश
वडा नं. ९											
१	छोटो अवधिका सिपमुलक सिलाई बुनाई, प्लम्बर, हाउस वाइरिङ, स्काभेटर ड्राइभर, इलेक्ट्रोनिक मर्मत, कम्प्युटर तालिम आदि दिएर युवा युवतीलाई आत्मनिर्भर बनाउने			२०	२०	२०	२०	२०	२०	१५,००,०००	गा.पा/प्रदेश
जम्मा										१,३७,००,०००	

परिच्छेद (पाँच)
सामाजिक क्षेत्र

५.१ स्वास्थ्य तथा पोषण

५.१.१ पृष्ठभूमि

नेपालको संविधान २०७२ को भाग ३ को धारा ३५ मा प्रत्येक नागरिकलाई आधारभूत स्वास्थ्य सेवा निःशुल्क प्राप्त गर्ने मौलिक हकको व्यवस्था गरेको छ। स्वस्थ र उत्पादनशील नागरिकको महत्वलाई दृष्टिगत गरी यस क्षेत्रमा लगानी वृद्धि मार्फत गुणस्तरीय तथा सर्वसुलभ स्वास्थ्य सेवामा समतामूलक पहुँच सुनिश्चित गर्नु राज्यको दायित्व हो। यसै संदर्भमा लोककल्याणकारी राज्यको अवधारणा अनुरूप स्वास्थ्य क्षेत्रलाई नाफामूलकबाट क्रमशः सेवामूलक क्षेत्रमा रूपान्तरण गर्दै लैजानु पर्ने आवश्यकता छ। संविधानको एकल तथा साझा अधिकार सूची अनुसार संघ, प्रदेश र स्थानीय तहलाई स्वास्थ्य सेवाको जिम्मेवारी दिएको छ। स्वास्थ्य सम्बन्धि उपरोक्त संवैधानिक व्यवस्था एवम् दिगो विकासका लक्ष्य हासिल गर्न योगदान गर्ने सोचका साथ स्वास्थ्य क्षेत्रको प्रवर्द्धन गर्न आवश्यक भएको छ। स्वास्थ्य क्षेत्रले जिम्मेवारी तिन तहले निर्वाह गर्नुपर्ने व्यवस्था भए अनुसार आधारभुत तहको स्वास्थ्य सेवाको जिम्मेवारी स्थानीय तहको क्षेत्राधिकार भित्र राखिएको छ। आफ्नो कार्यक्षेत्र भित्रको आधारभुत स्वास्थ्य र सरसफाई तथा पोषण सम्बन्धी नीति, कानून, मापदण्ड, योजना तर्जुमा तथा कार्यान्वयन, आधारभुत स्वास्थ्य सेवाको व्यवस्थापन, प्रजनन स्वास्थ्य तथा पोषण सेवा सञ्चालन, स्वास्थ्य सेवा सम्बन्धी भौतिक पूर्वाधार निर्माण विकास, खानेपानी तथा खाद्य पदार्थको गुणस्तर नियन्त्रण, ध्वनी तथा वायु प्रदुषण नियन्त्रण, स्वास्थ्यजन्य फोहोरमैलाको व्यवस्थापन र सरसफाई, रक्त सञ्चार सेवा, औषधी पसल सञ्चालन, नियमित तथा व्यवस्थापन, परिवार नियोजन तथा मातृशिशु स्वास्थ्य सेवा साथै कुपोषण न्यूनीकरण सम्बन्धी जिम्मेवारीहरु स्थानीय तहमा राखिएको छ।

मुगुम कर्मारोङ गाउँपालिकामा विभिन्न कारणले गर्दा स्वास्थ्य सेवा भरपर्दो र सर्वसुलभ हुन सकेको छैन। विगत केही वर्षदेखि विश्वव्यापी रुपमा आएको पर्यावरणीय परिर्वतन सँगै रोग तथा तिनको संक्रमणको लक्षण तथा संरचना बदलिएको छ। पहिले झाडापखाला र सरुवा रोगवाट मृत्यु हुनेको संख्या बढी थियो भने हाल निको नहने नसर्ने रोगहरू जस्तै क्यान्सर, श्वासप्रश्वास, मुटु रोग र मृगौला सम्बन्धि समस्याबाट मृत्यु हुनेको संख्या बढ्दै गएको पाइन्छ। यसले गाउँपालिकामा स्वास्थ्य सेवामा विशिष्टिकृत सेवाहरूको माग बढ्दै गएको देखिन्छ। संविधानको मर्मानुसार मानव विकास सूचकाङ्कमा अपेक्षित उपलब्धि हासिल गरी गाउँपालिकाले "स्वस्थ गाउँपालिका र निरोगी गाउँवासी" तयार गर्ने नीति तथा कार्यक्रमहरू संचालन गर्नु पर्ने देखिन्छ।

५.१.२ समस्या र चुनौती

- सबै नागरिकलाई निशुल्क र गुणस्तरीय आधारभूत स्वास्थ्य सेवा दिन नसक्नु, अति विपन्न र जोखिममा परेका नागरिकलाई निशुल्क स्वास्थ्य सेवा सम्बन्धि राज्यले भरपर्दो व्यवस्था गर्न नसक्नु,
- गाउँपालिकाका सबै वडाहरुलाई स्वास्थ्य संस्था सँग जोड्ने सडकको विस्तार हुन नसक्नु,
- सेवा सुविधा र शहरी मानसिकताका कारण दक्ष जनशक्तिको अभाव हुनु,

- परम्परागत मूल्य, मान्यता, स्वास्थ्य सेवाप्रति सचेतनाको कमी र पर्याप्त मात्रामा बर्थिङ सेन्टरको व्यवस्था नहुँदा असुरक्षित सुत्केरी हुने अवस्थालाई पूर्ण रूपमा रोक्न नसक्नु,
- आधारभूत स्वास्थ्य सेवा तथा कुपोषणका कारण गाउँपालिकाको अभिलेख अनुसार २०७९/८० मा वाल मृत्यु ० जना तथा मातृ मृत्यु ० मै यथावत कायम राख्न चुनौतीपूर्ण रहेको छ।
- यस पालिकाका जम्मा १३७२ घरधुरी मध्ये १३२६ घरधुरीले स्वास्थ्यका हिसावले हानीकारक रहेको काठदाउराबाट खाना पकाउने गरेका छन् (राष्ट्रिय जनगणना, २०७८)। कतिपय विद्यालयमा अझैं व्यवस्थित शौचालय नहुनु र यथेष्ट रूपमा सार्वजनिक शौचालयको अभाव पनि स्वास्थ्य सँग जोडिएका चुनौतीहरू हुन्।

५.१.३ सम्भावना र अवसर

- नेपालको संविधानले गुणस्तरीय स्वास्थ्यमा सबैको सहज पहुँचलाई राज्यको निर्देशक सिद्धान्त तथा नीतिमा समावेश गरेको छ। संविधानतः स्वास्थ्य जस्तो आधारभूत विषय मौलिक हकको रूपमा स्थापित भइसकेको छ। दिगो विकास लक्ष्य सन् २०१६—२०३० सम्ममा सबै नेपालीलाई आधारभूत तथा गुणस्तरीय स्वास्थ्य सेवा उपलव्ध गराउने लक्ष्य राखेको छ। स्वास्थ्य सेवाका क्षेत्रमा राज्यले व्यक्त गरेको प्रतिवद्धता सकारात्मक रहेको छ।
- मुगुम कर्मारोङ गाउँपालिका भित्र हस्पिटल १० शैयाका हस्पिटलको स्थापना हुँदै गरेको र प्रत्येक वडामा स्वास्थ्य चौकी/स्वास्थ्य संस्था व्यवस्थापन हुनु स्वास्थ्य सेवाका क्षेत्रमा यस पालिकाको अवसर हो।
- आधारभूत स्वास्थ्य सेवाप्रति सबै नागरिक सचेत र सजग रहनु पनि स्वास्थ्य सेवा सुविधाका लागि एक अवसर हो।

५.१.४ उपक्षेत्रगत लक्ष्य, उद्देश्य, रणनीति, कार्यक्रम तथा आयोजना

५.१.४.१ लक्ष्य

- आधारभूत तथा गुणस्तरीय स्वास्थ्य सेवामा सबै नागरिकको पहुँच सुनिश्चित गर्ने र स्वास्थ्यसेवा प्रणालिको माध्यमबाट सम्पूर्ण गाउँबासीलाई स्वास्थ्य सेवा उपलब्ध गराएर सुरक्षित मातृत्वको सुनिश्चितता गर्नु तथा बाल मृत्यूदर घटाउनु।

५.१.४.२ उद्देश्य

- आधारभूत स्वास्थ्य सेवा निःशुल्क र पहुँच योग्य बनाउनु,
- विशिष्ट सेवा सर्वसुलभ, गुणस्तरीय र विश्वसनीय बनाउनु,
- स्वास्थ्य सम्बन्धि जनचेतनामूलक कार्यक्रम संचालन गर्नु,
- पोषण सुरक्षा सुनिश्चित गर्नु,
- सुरक्षित मातृत्वको सुनिश्चिता गर्दै बाल मृत्यु दर र मातृ मृत्यु दरमा कमी ल्याउनु,
- स्वास्थ्य सेवाको व्यवस्थापन सुदृढीकरण गर्नु र
- स्वास्थ्य बीमालाई अनिवार्य गर्नु।

५.१.४.३ रणनीति, कार्यक्रम तथा आयोजना

(कार्यक्रम तथा आयोजनाको ढाँचा तथा कार्यक्रम तथा आयोजनाको साङ्केतिकरण क्रमश तालिका नं. ५.१ मा उल्लेख गरिएको छ)

रणनीति	कार्यनीति
• जनस्वास्थ्य सम्बन्धि सेवाहरू जनमैत्री बनाइने,	• गाउँपालिका भित्र हाल संचालित स्वास्थ्य संस्थाहरूको स्तरोन्नति गर्ने, • आवश्यकताका आधारमा थप स्वास्थ्य केन्द्र तथा चौकीहरूको मापदण्ड बमोजिमको भवन निर्माण गर्ने, • वडामा भएका बर्थिङ्ग सेन्टरलाई सुविधा सम्पन्न बनाई संचालन गर्ने, • स्वास्थ्य स्वयंसेविकाहरूको क्षमता विकासका लागि योजनाबद्ध कार्यक्रम संचालन गर्ने, • निश्चित समयावधिमा विशेष किसिमका रोगको निदानका लागि विशेषज्ञ घुम्ती स्वास्थ्य सेवा तथा शिविर कार्यक्रमको सञ्चालन गर्ने, • आधारभूत खोप र प्रसूति सेवालाई प्रभावकारी रूपमा संचालन गर्ने, • स्वास्थ्य सेवालाई विपन्न, सीमान्तकृत, ज्येष्ठ नागरिक, दीर्घ रोगी, अपाङ्ग तथा अशक्तहरूका लागि विशेष कार्यक्रम संचालन गर्ने, • गाउँपालिका भित्रका स्वास्थ्य संस्थाहरूमा कार्यरत जनशक्तिको क्षमता अभिवृद्धि गर्ने र थप विशेषज्ञ सुविधा सहितको दक्ष जनशक्तिको व्यवस्था गर्ने, • स्वास्थ्य सेवाको पहुँच विस्तार गर्नका लागि वडा स्तरीय स्वास्थ्य केन्द्र तथा स्वास्थ्य चौकीहरूमा अतिरिक्त सुविधासहितको विस्तारित स्वास्थ्य सेवा कार्यान्वयन गर्ने, • नयाँ प्रविधिजन्य स्वास्थ्य सामग्रीहरूका साथै औषधी तथा औषधीजन्य सामग्रीको आयात, भण्डारण, वितरण तथा प्रयोगको नियमन तथा व्यवस्थापन गर्ने, • गाउँवासीको सुरक्षित र स्वस्थ जीवनको सुनिश्चितताका लागि स्वास्थ्य बीमा कार्यक्रमलाई प्रभावकारी रूपमा सञ्चालन गर्ने, • विशेषज्ञ स्वास्थ्य सेवा तथा आयुर्वेद लगायत अन्य स्वास्थ्य सेवालाई बीमा कार्यक्रम मार्फत् उपलब्ध गराउने, • प्रजनन् स्वास्थ्य, सुरक्षित मातृत्व एवम् बाल तथा शिशु स्वास्थ्य सेवाका बारेमा जनचेतना अभिवृद्धि गर्ने, • विपद् तथा महामारीको पुर्व तयारी, द्रुत प्रतिकार्य योजना निर्माण गरी तत्काल सम्बोधन, एम्बुलेन्स सेवाको एकीकृत विकास, साधन सम्पन्न तालिम प्राप्त दक्ष चिकित्सक र स्वास्थ्यकर्मीको टोलीलाई परिचालन

	गर्ने, • स्वास्थ्य सेवाजन्य फोहोर मैलाको उचित व्यवस्थापन गर्ने, • जनस्वास्थ्य विपद् व्यवस्थापनका एकीकृत उपायहरू अवलम्बन गर्ने, • स्वाथ्य सम्बन्धि निर्णय प्रक्रियालाई तथ्यमा आधारित बनाउँदै लग्नका लागि अनुसन्धान तथा विकासमा जोड दिने र सबै विकास कार्यक्रममा स्वास्थ्यलाई एकीकृत गर्दै लैजाने, • छोरा छोरी बीचको विभेद अन्त्य गर्न गर्भ पहिचान गरी गर्भपतन गर्ने प्रचलनलाई निरुत्साहित गर्न सचेतना कार्यक्रम सञ्चालन गर्ने, • कुपोषित गर्भवती तथा सुत्केरी आमा तथा बालबालिकाहरूका लागि विशेष पोषण कार्यक्रम संचालनका लागि गाउँपालिकाले विशेष पहल गर्ने, • खोप, औषधी तथा उपकरणको भण्डारणका लागि आधुनिक सुविधा सम्पन्न Warehouse Coldchain भवनको निर्माण गर्ने र Blood Bank को समेत व्यवस्थापन गर्ने, • एम्वुलेन्स सेवा प्रभावकारी रूपमा सञ्चालन गर्नका लागि स्थानीय क्लब, समुदाय वा संस्थाहरूलाई व्यवस्थापनको जिम्मा दिने, • स्वास्थ्य संस्थामा कार्यरत कर्मचारीहरूलाई अतिरिक्त कामको आधारमा प्रोत्साहन सुविधा उपलब्ध गराउने र • सूर्तिजन्य, मदिराजन्य र लागूऔषधजन्य पदार्थहरूका प्रयोगलाई निरुत्साहित पार्दै लाने।
• बालबालिकाको पोषण स्थितिमा सुधार ल्याउने,	• रोग लागेर उपचार गर्नुभन्दा रोग लाग्न नदिनका लागि पोषणयुक्त आहारमा लगानी गर्ने बानीको विकास गर्न बालबालिकाको पोषण स्थितिमा सुधार ल्याउन जनचेतना अभिवृद्धि गर्ने, • आयातित वस्तुहरूको न्यूनीकरण गदै स्थानीय परिवेश अनुकूल उपलब्ध अर्गानिक खाद्य पदार्थ, फलफूल र हरियो तरकारी उत्पादन तथा उपभोग गर्ने बानीको विकास गराउने, • कुपोषण न्यूनीकरण गर्न गुणस्तरीय एवं स्वास्थ्य वर्द्धक खाद्य पदार्थको पहुँच सुनिश्चित गरी उपभोग बढाउँदै स्वस्थ बानी र व्यवहारलाई प्रवर्द्धन गर्ने, • प्राकृतिक तथा मानवीय विपद् र महामारीका कारण उत्पन्न हुने खाद्य संकट न्यूनीकरणलाई तत्काल सम्बोधन गर्न खाद्य बैंकको स्थापना गर्ने, • 'सुनौला हजार दिन÷ सम्बन्धि जनजागरण अभियानलाई निरन्तरता दिने।

• एक घर एक घरबारी (Home Garden)	• आगनमै पोषणयुक्त खाद्य वस्तुहरूको उत्पादनका लागि एक घर एक घरबारी कार्यक्रम संचालन गर्ने, • प्रत्येक घरको एक जनालाई घरबारी व्यवस्थापन तालिम दिइ घरबारी स्थापना र स्तरोन्नतिका लागि लागत सहभागितामा सिंचाईका लागि पाइप र न्यूनतम् औजार प्रदान गर्ने।

५.१.५ अपेक्षित उपलब्धि तथा नतिजा खाका

यस क्षेत्रका अपेक्षित उपलब्धि तथा नतिजा खाका, जानकारीका श्रोत र अनुमान तथा जोखिम पक्षको सामान्य विवरण यहाँ उल्लेख गरिएको छ भने यसको विस्तृत विवरण तालिका नं. ५.१ समावेश गरिएको छ ।

५.१.५.१ अपेक्षित उपलब्धि

गाउँबासीले आधारभूत स्वास्थ्य सेवा निशुल्क र गुणस्तरीय प्राप्त गरेका हुनेछन्। अति विपन्न, असहाय र जोखिममा परेका नागरिकलाई गाउँपालिकाले निशुल्क स्वास्थ्य सेवा उपलव्ध गराएको हुनेछ। मुगुम कर्मारोङ गाउँपालिकाका स्वास्थ्य संस्थाहरूमा राज्यको मापदण्ड अनुसारका दक्ष जनशक्तिको व्यवस्था भएको हुनेछ। परम्परागत मूल्य, मान्यता र स्वास्थ्य सेवाप्रति सचेतनाको कमी तथा पर्याप्त मात्रामा बर्थिङ सेन्टरको अभावका कारण हुने असुरक्षित सुत्केरीको अवस्थालाई पूर्ण रूपमा रोकिएको हुनेछ। शिशु मृत्यु, वाल मृत्यु तथा मातृ मृत्यु दरमा न्यूनीकरण भएको हुनेछ। स्वच्छ, सफा र शुद्ध खानेपानीको व्यवस्था गरिएको हुनेछ। गाउँपालिका भित्रका सम्पूर्ण विद्यालयमा व्यवस्थित लैगिंक मैत्री शौचालयको व्यवस्था गरिएको हुनेछ। यथेष्ट रूपमा सार्वजनिक शौचालयको व्यवस्था गरिएको हुनेछ। मुगुम कर्मारोङ गाउँपालिका भित्रका प्रत्येक घरले घरबारी निर्माण गरी पोषणयुक्त खानेकुरा उत्पादन तथा उपभोग गर्ने बानीको विकास भएको हुनेछ। गाउँवासीको सुरक्षित र स्वस्थ जीवनको सुनिश्चितताका लागि स्वास्थ्य बीमा कार्यक्रमलाई प्रभावकारी रूपमा सञ्चालन गरिएको हुनेछ।

५.१.५.२ नतिजा/सूचक

- मुगुम कर्मारोङ गाउँपालिका स्वास्थ्य ऐन, तयार भई कार्यान्वयनमा आएका हुनेछन
- नेपाल सरकारको घोषित नीति बमोजिम सम्पूर्ण सेवा सुविधा सहित १० सैयाको अस्पताल निर्माण भई सञ्चालनमा आएको हुनेछ
- आधारभुत स्वास्थ्य केन्द्र तथा स्वास्थ्य चौकी हरुमा वार्थिङ सेन्टरको समेत सुविधा थप गरी सवै केन्द्रहरुको स्तरोउन्नती भई दक्ष जनशक्तिको व्यवस्थापन र सेवा सुविधाको प्रभावकारी व्यवस्थापन बाट गाउँबासीले सुर्वसुलभ रुपमा स्वास्थ्य सेवा उपभोग गरेको हुनेछन्
- मुगुम कर्मारोङ गाउँपालिकाका गर्भवती महिलाहरुले कम्तिमा प्रसुती पुर्व ४ पटक र प्रसुती पश्चात आमा र नवजात शिशुको कम्तिमा ३ पटक स्वास्थ्य जाँच गराएका, टिटानस विरुद्धको २ वटा खोप लिएका, आवश्यक मात्रामा आइरन चक्की र क्यालिसियम खाएका तथा दक्ष स्वास्थ्यकर्मीबाट सुत्केरी गराएका हुनेछन

- जन्मेको १५ महिना भित्रका सवै बालबालिकाले नियमित रुपमा पूर्ण खोप पाएका तथा ६ महिनादेखि पाँच वर्षमुनिका सवै बालबालिकालाई वर्षको २ पटक भिटामिन ए क्याप्सुल खाएका हुनेछन्
- आगामी २ वर्ष भित्र अस्थाई रुपमा रहेका सवै खोप केन्द्रको स्थायी संरचना निर्माण गरी खोप प्रदान गर्न योग्य स्थलको रुपमा विकास भएका हुनेछन
- ६ महिना सम्म उमेर समुहका ९०% बालबालिकाले आमाको दुध मात्र खाएका साथै एच आई भी संक्रमित आमाबाट जन्मिएका सवै बालबालिका हरुले ARV Prophylaxis पाएका हुनेछन

५.१.६. अनुमान तथा जोखिम पक्ष

आर्थिक, प्राविधिक, सामाजिक, राजनैतिक पक्ष बलियो र दृढ भएको हुनेछ। श्रोत साधनको पर्याप्तता हुनेछ। प्राकृतिक प्रकोप तथा दुर्घटनाका घट्नामाकमी आएको हुनेछ।

५.१.६.१ जानकारीका श्रोत, जिम्मेवारी तथा अनुमान तथा जोखिम पक्ष

क्र.सं.	योजनाको समुहगत शिर्षक	सञ्चालन हुने वा सञ्चालन भएका योजना बारे प्राप्त हुने जानकारीका श्रोत	योजना सञ्चालन व्यवस्थापन को जिम्मेवारी	योजना सञ्चालन व्यवस्थापनमा आइपर्ने सक्ने पूर्वानुमान तथा जोखिम पक्ष
१	स्वास्थ्य तथा पोषण	गाउँ कार्यपालिकाको निर्णय पुस्तिका गाउँपालिकासभाको निर्णय पुस्तिका गाउँपालिकाको योजना पुस्तिका स्थलगत अवस्था स्वास्थ्य शाखाका अभिलेख अस्पताल तथा स्वास्थ्य केन्द्र साथै स्वास्थ्य चौकीहरुका अभिलेख सञ्चार श्रोत गाउँपालिकाको वेबसाइट	१. प्रमुख जिम्मेवारी गाउँ कार्यपालिका स्वास्थ्य शाखा अस्पताल स्वास्थ्य केन्द्र तथा चौकीहरु २. सहयोगी सम्बन्धित वडा समितिको कार्यालय संघीय तथा प्रदेश सरकार विकास साझेदार स्थानीय सरोकारवाला टोल विकास वा सामुदायिक संघ संस्था, निजी क्षेत्र	विद्यमान ऐन कानून स्रोत र साधनको अभाव सहयोगी तथा साझेदार संघ संस्थाको अभाव प्रविधिको अभाव निर्माण सामाग्रीको अपर्याप्तता तथा अभाव रोगनिरोधक औषधीको अभाव

तालिका नं. ५.१ प्रमुख योजना तथा कार्यक्रम

क्र.सं.	विषयगत क्षेत्र र योजना तथा कार्यक्रमको	इकाई	कार्यान्वयन हुने स्थान	५ वर्षको लक्ष्य					लक्ष्य	अनुमानित लागत रु.	लागत व्यहोर्ने निकाय
				वर्ष १	वर्ष २	वर्ष ३	वर्ष ४	वर्ष ५			
१	अस्पताल, स्वास्थ्य चौकी तथा स्वास्थ्य केन्द्रमा औषधीको नियमित व्यवस्था	महिना	पालिका भर	१२	१२	१२	१२	१२	६०	१०००००००	संघ
२	अपाङ्गता भएका व्यक्तिहरुका लागि निःशूल्क औषधी उपचार									२५०००००	प्रदेश
३	स्वास्थ्य शिविर	पटक	पालिका भर	५	५	५	५	५	२५	१२५००००	प्रदेश/गा.पा.
४	एम्बुलेन्सको व्यवस्था	संख्या	पालिका भर		१			१	२	५००००००	प्रदेश
५	परिवार योजनाका पाँच वटै अस्थायी साधनको व्यवस्था	महिना	पालिका भर	१२	१२	१२	१२	१२	६०	२५००००	गा.पा.
६	टेलिमेडिसिनको लागि पहल गर्ने	संख्या	पालिका भर	१	१	१	१	१	५	१००००००	प्रदेश/गा.पा.
७	स्वास्थ्य चौकी, डोल्फुमा भवन र खानेपानी अपर्याप्त, आवश्यकता अनुसार खानेपानी र भवन निर्माण र बर्थिङ सेन्टर व्यवस्थापनका लागि अनुदान माग	वर्ष	वडा नं. १							१००००००	प्रदेश/गा.पा.
८	सामुदायिक स्वास्थ्य इकाई, चिताईमा भवन र खानेपानी	वर्ष	वडा नं. १							१५०००००	प्रदेश/गा.पा.

	अपर्याप्त, आवश्यकता अनुसार खानेपानी र भवन निर्माण र बर्थिङ सेन्टर व्यवस्थापनका लागि अनुदान माग तथा भवन										
९	आधारभूत स्वास्थ्य सेवा केन्द्र, खारी, बर्थिङ सेन्टर तथा खानेपानी व्यवस्थापनका लागि अनुदान माग तथा भवन		वडा नं. ३							८०००००	गा.पा.
१०	स्वास्थ्य चौकी किम्रीमा आवश्यकता अनुसार भवन, बर्थिङ सेन्टर, खानेपानी र शौचालय निर्माणका लागि अनुदान माग		वडा नं. ४							१५०००००	प्रदेश
११	स्वास्थ्य चौकी पुलुमा खानेपानी, कम्पाउण्ड वाल र गेटको लागि अनुदान माग		वडा नं. ५							१००००००	गा.पा.
१२	आधारभूत स्वास्थ्य सेवा केन्द्र, पुवाको भवन निर्माण र खानेपानीको लागि अनुदान माग		वडा नं. ६							१२०००००	प्रदेश/गा.पा.
१३	सामुदायिक अस्पताल रिउस बगरमा आवश्यकता अनुसार भवन निर्माणको लागि अनुदान माग		वडा नं. ६							२०००००	गा.पा.
१४	छायल प्रसुती गृहमा खानेपानीको लागि अनुदान माग		वडा नं. ९							५००००००	प्रदेश
१५	सामुदायिक स्वास्थ्य ईकाइ,		वडा नं. ९							५०००००	गा.पा.

	पाँपुमा खानेपानी, बर्थिङ सेन्टर र कम्पाउण्ड वाल गेटको लागि अनुदान माग										
१६	सामुदायिक स्वास्थ्य ईकाइ, चिमाथमा भवन निर्माणको लागि अनुदान माग		वडा नं. ९							१००००००	गा.पा.
२१	सबै स्वास्थ्य संस्थाहरुमा स्तनपान कक्ष निर्माण	वर्ष	छ वटा स्वास्थ्य संस्था	२	१	१	१	१	६	७५००००	गा.पा.
२२	पोषणमैत्री टोल स्थापना गर्ने	वर्ष	पालिका भर	१	१	१	१	१	५	१००००००	गा.पा.
२३	स्वास्थ्य प्रवर्द्धनात्मक कार्यक्रम सञ्चालन गर्ने, खोप, सुरक्षित मातृत्व, परिवार नियोजन आदि।	वर्ष	पालिका भर						१	५०००००	गा.पा.
२५	प्रथमिक उपचारको व्यवस्था	वर्ष	सबै विद्यालय	१	१	१	१	१	५	२५०००००	प्रदेश/गा.पा.
२६	महिला स्वास्थ्य स्वयमसेविका र आमा समूहलाई तालिम	वर्ष	सबै आमा समूह	२०	२०	२०	२०	२०	१००	२०००००	गा.पा.
२७	सुत्केरीको लागि आवासको व्यवस्था		सबै बर्थिङ सेन्टरमा	५	५	५	५	५	२५	१००००००	गा.पा.
२८	दक्ष प्रसुति कर्मीको तालिमको व्यवस्था		पालिका भर							५००००	गा.पा.
२९	स्वास्थ्य व्यवस्थापन समितिलाई तालिमको व्यवस्था									५०००००	गा.पा.

३०	डिजिटल हाजिरीको व्यवस्था		सबै स्वास्थ्य संस्था							२५००००	गा.पा.
३१	बर्थिङ सेन्टरमा उपकरण र औषधीको व्यवस्था		सबै बर्थिङ सेन्टर							२००००००	प्रदेश/गा.पा.
३२	बहुक्षेत्रिय पोषण व्यवस्थापन समितिलाई तालिमको व्यवस्था	पटक	पालिका भर	१	१	१	१	१	५	१००००००	गा.पा.
३३	गरिब तथा पिछडिएका र अनाथ वालवालिकालाई अण्डा वितरणको कार्यालय		पालिका भर	५०	५०	५०	५०	५०	२५०	५००००	गा.पा.
३४	पोषणयुक्त खाना तथा सरसफाई सम्बन्धि जनचेतनामुलक कार्यक्रमहरुको व्यवस्था		पालिका भर							२५००००	गा.पा.
३५	वडास्तरमा बालविवाह नियन्त्रण सम्बन्धि चेतनामुलक कार्यक्रम		पालिका भर							२५००००	गा.पा.
३६	स्वास्थ्य संस्थाहरुमा विभिन्न सामाग्री तथा औषधीको व्यवस्था		पालिका भर	१२	१२	१२	१२	१२	६०	२५०००००	प्रदेश/गा.पा.
३७	मानसिक स्वास्थ्य सेवा विस्तार		पालिका भर							२०००००	गा.पा.
३८	स्वास्थ्य सम्बन्धि आकस्मिक कोषको स्थापना		पालिका भर	१						२०००००	गा.पा.
३९	स्यानिटरी प्याडको व्यवस्था र वितरण तथा प्रयोग सम्बन्धि तालिम		पालिका भर	१	१				२	२५००००	गा.पा.

४०	स्टेचरको व्यवस्था	वर्ष	पालिका भर	५		५			१०	५०००००	गा.पा.
४१	विद्यालय स्वास्थ्य शिक्षा कार्यक्रम	वर्ष	पालिका भर						५	२५००००	गा.पा.
४२	स्वास्थ्य केन्द्रको आन्तरिक खर्च	वर्ष	पालिका भर	१२	१२	१२	१२	१२	६०	६०००००	गा.पा.
४३	स्वास्थ्य केन्द्रमा शौचालय अपाङ्ग तथा लैङ्गिक मैत्री	वर्ष	पालिका भर	१०	१०	१०	१०	१०	५०	२००००००	प्रदेश/गा.पा.
४४	प्रतिक्षालयको निर्माण	वर्ष	पालिका भर						५	१२०००००	प्रदेश/गा.पा.
४५	गरिब, दलित, जनजाती, गर्भवती महिलाको लागि निशुल्क क्याल्सियम वितरण	वर्ष	पालिका भर						५	५०००००	गा.पा.
४६	नेट जडान र कम्प्यूटर ल्यावटप प्रिन्टर व्यवस्थापन	वर्ष	सबै स्वास्थ्य संस्थामा	६					६	७५००००	गा.पा.
४७	सार्वजनिक शौचालय निर्माण		वडा नं. ३							५००००००	प्रदेश
४८	EHRS सिस्टम सञ्चालन		सबै स्वास्थ्य संस्थामा							२०००००	गा.पा.
४९	मर्मत सम्भार कोष स्थापना		पालिका भर	१						१०००००००	संघ
५०	स्वास्थ्य सेवाजन्य फोहोर व्यवस्थापनको लागि साइड		सबै स्वास्थ्य							५०००००	गा.पा.

	निर्माण/व्यवस्था		संस्थामा								
५१	बाह्य खोपकेन्द्र भवन निर्माण	संख्या	वटा	२	२	१	१	१	७	१५००००००	संघ
५२	बालबालिका किशोर किशारी तथा जोखिम समुहहरुको पोषण स्थिति लेखाजोखा		पालिका भर							५०००००	गा.पा.
५३	५ बर्ष मुनिका बालबालिका, गर्भवति महिला तथा सुत्केरी आमाको लागी पोषिला खाना वितरण (पोषण कोशेली) कार्यक्रम		पालिका भर						९	१०००००	गा.पा.
५४	नसर्ने रोगको पहिचान (Screening), परामर्श तथा उपचार शिविर		पालिका भर							१००००००	गा.पा.
५५	सक्रिय जिवनशैली, Junk Food निरुत्साहन, स्थानिय पोषिला खानाहरुको प्रयोग तथा स्वास्थ्य प्रर्वद्धनका लागि जनचेतना मुलक कार्यक्रम सञ्चालन		पालिका भर							५०००००	गा.पा.
५६	नागरिक व्यायामसाला निर्माण, योग-ध्यानकेन्द्र निर्माण तथा स्वास्थ प्रर्वद्धन कार्यक्रम		पालिका भर							५००००००	गा.पा.
५७	तथ्यमा आधारित योजना निर्माणको लागि स्वास्थ्य क्षेत्रमा अनुसन्धान (Research)		सबै स्वास्थ्य संस्थामा							१००००००	गा.पा.
जम्मा										९१७५००००	

५.२ शिक्षा, विज्ञान तथा नवप्रवर्तन

५.२.१ पृष्ठभूमि

भनिन्छ शिक्षा ज्ञानको ज्योति हो। शिक्षाको ज्योति बाट कोहीपनि मानिस वन्चित रहनु हुदैन। शिक्षा मानव सभ्यता र समिद्धि निर्माणको प्रमुख आधार हो। वर्तमान आधुनिक दुनियामा दिन प्रतिदिन नयाँ नयाँ प्रविधिको विकास भईरहेको छ। शिक्षाको विकास बाट भएका विज्ञानमा आधारित नवप्रवर्तन युक्त प्रविधिको विकास र विस्तारले आज दुनियाँ घरको एउटा कोठा जस्तो हुदै गईरहेको छ। वर्तमान विश्वमा विज्ञानले गरेको चमत्कार साच्चै उत्साहजनक रहेको छ र नवप्रवर्तन क्षेत्रमा अझ धेरै विषय बस्तु हाम्रो मासु आउने तयारीमा रहेका छन्। ज्ञानमा आधारित समाजको माध्यम बाट मुलुकको दिगो शान्ति र समृद्धिकालागि शिक्षा एक प्रमुख अस्त्रका रुपमा स्थापित भएको छ वर्तमान संबिधानले आधारभुत तह सम्मको निशुल्क रुपले बिपन्न नागरिकलाई निशुल्क उच्च शिक्षा पाउने हक प्रत्याभूत गरेको छ। अपाङ्गता भएका, आर्थिक रुपले बिपन्न नागरिकलाई निशुल्क शिक्षा पाउने, प्रत्येक नेपाली समुदायलाई कानून बमोजिम मातृ भाषामा शिक्षा पाउने र त्यसकालागि विद्यालय तथा शिक्षिक संस्था खोल्न र सञ्चालन गर्न पाउने हकको प्रत्याभूत गरेको छ। शिक्षालाई वैज्ञानिक, प्राविधिक, व्यवसायिक, सिपमुलक तथा रोजगारमूलक बनाएर निजी क्षेत्रको लगानिलाई नियमन र व्यवस्थापन गरी सेवामुलक बनाउने नीति अवलम्बन गरेको अवस्था छ।

पन्द्धौ योजनाका आधारमा नेपालमा १५ वर्ष भन्दा माथिका जनसंख्याको साक्षरता दर ५८ प्रतिशत, १५ देखि २४ वर्ष सम्मका युवाको साक्षरता दर ९२ प्रतिशत, पूर्व प्राथमिक शिक्षा कुल भर्नादर ८४.१ प्रतिशत, कक्षा १ देखि ५ वर्ष सम्मको खुद भर्नादर ९७.२ प्रतिशत, कक्षा १ देखि ८ सम्मको खुद भर्ना दर ९२ प्रतिशत, माध्यमिक तह (कक्षा ९-१२ सम्म) को खुद भर्नादर ४७ प्रतिशत रहेको छ भने वर्तमानमा यो मात्रामा केहि बढोत्तरी भएको अवस्था छ। वर्तमान अवस्थामा जति माथिल्लो कक्षामा जाने गर्दछन् बालबालिकाको विद्यालय छाड्ने दर समेत त्यसैगरी बढ्दो अवस्थामा रहेको छ।

गाउँपालिकाको शिक्षा रणनैतिक योजना २०७८/०७९ अध्ययन प्रतिवेदन अनुसार यस गाउँपालिकाभित्र १३ वटा प्राथमिक, ४ वटा आधारभूत, १ वटा माध्यमिक र १ वटा नीजि गरी जम्मा १८ वटा विद्यालय रहेका छन्। जस मध्य १ वटा नीजि र १७ वटा सार्वजनिक विद्यालयहरु र १४ वटा सामुदायिक बाल विकास केन्द्र गरी जम्मा ३२ वटा शैक्षिक संस्थाहरू रहेका छन्। राष्ट्रिय जनगणना २०७८ अनुसार गाउँपालिकाको जम्मा ६२२२ जनसंख्या मध्ये अधिकांश जनसंख्या ५४.३६ प्रतिशत साक्षर रहेको छ। जसमा १८७६ पुरुष र १५१० महिला रहेका छन्। मुगुम कर्मारोङ गाउँपालिकामा राष्ट्रिय जनगणना २०७८ अनुसार कुल जनसंख्या ६२२२ को अर्थात ५४.३६ प्रतिशत जनसंख्या साक्षर रहेको देखिन्छ। यसमध्ये पुरुष साक्षरता दर ६३.३१ प्रतिशत र महिला साक्षरता दर ४६.३२ प्रतिशत रहेको छ।

५.२.२ समस्या र चुनौती

- संवैधानिक अधिकारको प्रयोग गरी शैक्षिक क्षेत्रको विकासका लागि गुरु योजना नबन्नु, प्राप्त अधिकार बमोजिमका जिम्मेवारी कार्यान्वयन गर्नका लागि पर्याप्त स्रोत साधनको अभाव हुनु,

- तुलनात्मक रूपमा भौतिक पूर्वाधार भएपनि गुणस्तरीय सिकाइका लागि आवश्यक प्रविधिमैत्री भौतिक पूर्वाधारको अभाव हुनु, विज्ञान प्रयोगशाला नहुनु, बालबालिका मैत्री पूर्वाधार नहुनु,
- आन्तरीक बसाईसराइ
- प्राविधिक शिक्षालयको अभावका कारण प्राविधिक शिक्षा विकास चुनौतीको रूपमा रहेको छ।
- पालिका भित्रका विद्यालयमा विद्यालय छाड्ने दरमा अपेक्षित सुधार नहुनु, दलित तथा न्यून आय भएका परिवारका बालबालिकाहरूको भर्नादरमा कम हुनु, विद्यालयहरू आर्थिक रूपले सबल हुन नसक्नु, विषयगत शिक्षक दरबन्दी कम हुनु, शिक्षामा राजनीतिकरण हुनु, शिक्षण पेशाप्रति प्रतिवद्धताको कमी, आधुनिक प्रविधिको प्रयोग नहुनु जस्ता समस्याहरू विद्यमान छन्।
- शिक्षाको गुणस्तर सुधारका लागि विषयगत दरबन्दी मिलान, विद्यालय समायोजन, पाठयोजना सहितको शिक्षणमा जोड, स्थानीय पाठ्यक्रमको निर्माण तथा प्रयोग र प्रविधिमैत्री शिक्षण सिकाइमा जोड दिन नसक्नु,
- शारीरिक, मानसिक तथा संम्वेगात्मक रूपमा समस्यामा परेका बालबालिकाहरूका लागि विद्यालय पहुँच सहज नहुनु, बालमैत्री वातावरणको अभावमा पठनपाठन सञ्चालन हुनु।
- सार्वजनिक विद्यालयहरूलाई आत्मनिर्भर बनाउन आवश्यक योजना, बजेट, कार्यक्रम र सवल नेतृत्व क्षमताको अभाव हुनु,

५.२.३ सम्भावना र अवसर

- स्थानीय सरकारको अभ्यास गरे सँगै शिक्षाले व्यावहारिक, जीवनउपयोगी, सीपमूलक, प्रतिस्पर्धी र समसामयिक चुनौतीको सामना गर्नसक्ने जनशक्ति उत्पादन गर्नका लागि संवैधानिक अधिकार क्षेत्रभित्र रही विभिन्न नीतिगत र आर्थिक कार्यक्रमको व्यवस्था गर्न सक्ने अधिकार नेपालको संविधान २०७२ ले गरेको छ।
- नेपालको संविधानले गाउँपालिकालाई शिक्षा नीति, ऐन, नियमावली, निर्देशिका/मापदण्ड तथा कार्यविधि बनाउन सक्ने अधिकार प्रदान गरेको र संविधान प्रदत्त अधिकार प्रयोग गरी गाउँपालिकाको शिक्षा ऐन, २०७६ पारित भई लागु समेत भएको।
- सार्वजनिक शिक्षाको लागि गैर सरकारी संस्थाहरुको आर्थिक तथा प्राविधिक प्राप्त हुन सक्ने अवस्था रहेको
- सार्वजनिक आवासीय विद्यालयको अनुमती प्राप्त भई संचालनमा आएको र माध्यमिक तहसम्मको अध्ययनका लागि बालिका/महिला छात्रावासको स्थापना र संचालन भएको।
- शिक्षा क्षेत्रको विकासका लागि आवश्यक पर्ने आधुनिक भौतिक पूर्वाधारको विकास अधिकांश विद्यालयमा भएकाले शैक्षिक क्षेत्रको विकासका लागि योजनावद्ध कार्यक्रम सञ्चालन गर्नका लागि आवश्यक आधार तयार भएको छ।
- पालिका भित्र भर्ना भएका जम्मा १२९६ विद्यार्थी संख्या र ६८ शिक्षक संख्याको अनुपातलाई विश्लेष्ण गर्दा शिक्षक विद्यार्थी अनुपात १:१९ भएकाले शिक्षक संख्या पर्याप्त रहेको र यो जनशक्तिलाई

शैक्षिक गुणस्तर विकासका लागि प्रभावकारी रूपमा परिचालन गर्न सकेमा पालिकाको शैक्षिक क्षेत्रको विकास हुने सम्भावना रहेको छ।

- पालिका भित्रका विद्यालयको संख्या र पालिका भित्रका विद्यालय जाने उमेर समूहका बालबालिकाको जनसंख्यालाई विश्लेषण गर्दा माध्यमिक तहमा १:३१ र आधारभूत तहमा १:१६ विद्यार्थी भएकाले यो अनुपातलाई हेर्दा विद्यालयको संख्या सरदर पालिकाको आवश्यकतालाई परिपूर्ति गर्न सक्ने रहेकाले यी विद्यालयमा आधुनिक शैक्षिक प्रविधिः कम्प्युटर ल्याव र विज्ञान प्रयोगशाला, ई—लाईब्रेरी तथा ICT को व्यवस्था गर्न सकेमा गुणस्तरीय र प्रतिस्पर्धी जनशक्ति उत्पादन गर्न सक्ने सम्भावना रहेको छ।

५.२.४ उपक्षेत्रगत लक्ष्य, उद्देश्य, रणनीति, कार्यक्रम तथा आयोजना

५.२.४.१ लक्ष्य

- विद्यालय उमेर समुहका सबै बालबालिकाहरुमा शिक्षाकव पहुँच स्थापना गरी गुणस्तरीय शिक्षा मार्फत सिर्जनशिल, दक्ष, प्रतिस्पर्धी र उत्पादनशिल मानव स्रोतको विकास गर्ने,
- विश्व बजारका सबै क्षेत्रमा स्वस्थ्य प्रतिस्पर्धा गरी राष्ट्र निर्माणमा योगदान पुऱ्याउन सक्ने सीपयुक्त जनशक्ति उत्पादन गर्ने,

५.२.४.२ उद्देश्य

- मुगुम कर्मारोङ गाउँपालिका अन्तर्गतका सबै वर्ग तथा क्षमताका बालबालिकालाई प्रारम्भिक बालशिक्षाको अनुभव सुनिश्चित गर्नु,
- विद्यालय उमेर समूहका बालबालिकाको आधारभूत तथा माध्यमिक तहको शिक्षामा पहुँच सुनिश्चित गर्नु,
- आधारभुत तहको शिक्षा अनिवार्य र निशुल्क तथा माध्यमिक तह सम्मको शिक्षा निशुल्क प्राप्त गर्न सक्ने वातावरण तयार गर्ने
- शिक्षालाई समावेशी, जीवनोपयोगी, व्यावहारिक, प्रविधिमैत्री र गुणस्तरीय बनाइ बालबालिकाको सिकाइलाई राष्ट्रिय तथा अन्तर्राष्ट्रिय स्तरमा प्रतिस्पर्धी बनाउनु,
- प्राविधिक शिक्षा तथा व्यावसायिक तालिममा जोडदिँदै उच्च शिक्षालाई ज्ञान, सीप, प्रविधि र अनुसन्धानमा आधारित बनाउनु,
- शैक्षिक पूर्वाधारहरू आधुनिक, समावेशी, पर्यावरण मैत्री, सुरक्षित, र प्रविधि मैत्री बनाउनु र
- विद्यार्थिको सिकाई प्रक्रियामा सहजिकरण गर्न शिक्षकको पेशागत सक्षमताको अभिवृद्धि गर्नु
- गुणस्तरीय शिक्षाका लागि योग्य, दक्ष र विषयगत शिक्षकको व्यवस्थापन गर्नु।
- बौद्ध शिक्षाको संरक्षण एंव प्रर्वद्धन गर्ने
- आवासिय विद्यालयको प्रभावकारी व्यवस्थापन मार्फत गरिब परिवार तथा कठिन भौगोलिक स्थानमा रहेका विद्यार्थिहरुलाई शैक्षिक अवसर प्रदान गर्ने
- बालबालिकाहरुलाई मातृभाषामा शिक्षा पाउने अधिकारको सुनिश्चित गर्ने

- आपतकालिन अवस्थामा पनि बालबालिकाहरुलाई वैकल्पिक शिक्षा प्राणालीको सुनिश्चितता गर्ने

५.२.४.३ रणनिती, कार्यक्रम तथा आयोजना

रणनीति	कार्यनीति
• प्रारम्भिक बालविकास उमेर समूहका बालबालिकालाई बालमैत्री वातावरणमा पठनपाठनको सुनिश्चित गर्ने,	• स्थानीय समुदाय सँगको सहकार्यमा प्रत्येक वडा तथा वस्तीहरूमा सामुदायिक बालविकास केन्द्रको स्थापना गरी आवश्यक भौतिक, प्राविधिक एवं शैक्षिक जनशक्तिको प्रवन्ध मिलाउने, • यस्ता केन्द्रहरूमा दिवा खाजा, पोशाक, शैक्षिक सामग्री र अन्य साधनहरू उपलब्ध गराउन गाउँपालिका/वडाले आवश्यक वित्तीय सहयोग गर्ने। • वाल विकास केन्द्रको पहुँच नभएका बालबालिकाको बाहुल्यता भएको स्थानहरूको छनौट गरी थप बाल विकास केन्द्रहरूको स्थापना गर्ने,
• प्रारम्भिक बाल शिक्षा र विकासको गुणस्तर सुधार र प्रभावकारी व्यवस्थापन गर्ने	• वाल विकास केन्द्रका लागि आवश्यक पर्ने शैक्षिक सामग्री र भैतिक व्यवस्थापन गर्ने • वाल विकास केन्द्रमा कार्यारत शिक्षक सहजकर्ताहरुका लागि तालिम, अन्तरक्रिया लगायत क्षमता विकास कार्यक्रमहरु सञ्चालन गर्ने • गाउँपालिका भित्र सञ्चालित वाल विकास केन्द्रहरु मध्ये उत्कृष्ट बालविकास केन्द्रलाई नमुना वालविकास केन्द्रको रुपमा विकास गर्दै लैजाने
• माग र आवश्यकता दुवैको सम्बोधन हुने गरी विद्यालयहरुमा बालमैत्री तथा अपाङ्गमैत्री नयाँ संरचनाहरुको स्थापना तथा निर्माण एंव पुराना संरचनाको मर्मत संभार गर्दै लैजाने	• गाउँपालिका भित्रका समुदायिक विद्यालयहरुमा उपलब्ध भवन, खेलमैदान, खानेपानी, शौचालय लगाउतका संरचनाहरुको स्थलगत अध्ययन गरी भौतिक संरचना विस्तारका लागि विद्यालयगत विस्तृत योजना तयार पारिनेछ • विद्यालय स्तरमा निर्माण गरिने पञ्चवर्षिय विद्यालय सुधार योजनाको निर्माण तथा कार्यान्वयन प्रभावकारी रुपमा गर्ने गराउने व्यवस्था मिलाईने छ। • गाउँपालिकाको लगानीमा निर्माण गरिने भौतिक संरचनाहरुमा अधिकतम् जनसहभागिताको सुनिश्चित गरिने छ। • विपद तथा अन्य कारणले क्षति ग्रस्त भएका भौतिक संरचनाहरुको मर्मत संभार कार्यलाई जोड दिईने छ। • नयाँ निर्माण गरिने सबै खाले भौतिक संरचनाहरुलाई बालमैत्री, अपाङ्गमैत्री तथा समावेशि बनाईने छ।

	• आवसिय विद्यालयका रुपमा अनुमति प्राप्त गरी संचालनमा रहेका नेपाल राष्ट्रिय आधारभुत आवासिय विद्यालय ताखामा मुगुमा आवासिय सुविधा विस्तार गर्नका लागि आवश्यक भौतिक संरचनाहरुको निर्माण गरिने छ। • विद्यालय शान्ति क्षेत्र निर्माण एंव बालबालिकाको सुरक्षालाई मध्यनजर गरी सबै समुदायिक विद्यालयहरुमा शुद्ध खानेपानी निर्माण तथा विद्यालय हाताका लागि कम्पाउण्ड वाल निर्माण गरिने छ।
• दक्ष जनशक्ति उत्पादनका लागि शिक्षण संस्थाहरूको आधुनिकीकरण गर्ने,	• पालिका भित्रका सबै सार्वजनिक विद्यालयहरूको भौतिक पूर्वाधार तथा शैक्षिक सामग्री, विषयगत प्रयोगशाला, सुरक्षित खेलमैदान, स्वच्छ र शुद्ध पिउने पानी तथा सरसफाइ आदिको राष्ट्रिय मापदण्ड अनुसार व्यवस्था गर्ने, • आधुनिक प्रविधिमैत्री शैक्षिक कार्यक्रम संचालन गर्ने, • विद्यालयहरूमा विज्ञान प्रयोगशाला स्थापना गर्ने, • ई. लाईब्रीको व्यवस्था गर्ने, • कक्षा कोठाहरू प्रविधियुक्त बनाउने
• साक्षरता दर शत प्रतिशत पुऱ्याउने,	• विद्यालय उमेर समूहका बालबालिकाका लागि आधारभूत शिक्षा अनिवार्य गर्ने, • प्रौढहरूका लागि प्रौढ र अनौपचारिक शिक्षा कार्यक्रम सञ्चालन गर्ने, • विद्यालय शिक्षा छोडेका बेरोजगार युवायुवतीहरूलाई सीपमूलक, जीवनउपयोगी र बजारको माग अनुसारका शैक्षिक कार्यक्रम संचालन गर्ने, • निरक्षर जनसंख्याको पहिचान गरी सघन साक्षरता कार्यक्रम सञ्चालन गर्न प्रत्येक वस्तीमा आमा समूह, महिला समूहलाई परिचालन गरी साक्षरता अभियान सञ्चालन गर्ने, • आगामी ४ वर्षमा मुगुम कर्मारोङ गाउँपालिकालाई पूर्ण साक्षर घोषणा गर्ने।
• प्राविधिक शिक्षामा जोड दिने,	• खेलकुद तथा तालिम सामग्री सहयोग गर्ने, • विद्यालयहरूको स्तरोन्नति तथा अपुग दरबन्दी पुरा गर्ने, • पालिकाभित्र कम्तिमा एक वटा नमूना विद्यालयहरूको स्थापना गर्ने, • विद्यालय शिक्षालाई प्राविधिक शिक्षामा जोड्ने।

	• आधारभूत तथा माध्यमिक तहको शिक्षालाई गुणस्तरीय र प्रभावकारी बनाउन हाम्रा विद्यालय हामी आफै चलाउछौं कार्यक्रम सञ्चालन गर्ने। • आवश्यक जनशक्ति स्थानीय पाठ्यक्रम, शैक्षिक सामग्री तर्जुमा, शैक्षिक सामग्री तथा भौतिक सुविधाको विकासमा (कम्पाउन्ड वाल सहित) गाउँपालिकाले वडा मार्फत सहयोग गर्ने। • सबै माध्यमिक विद्यालयहरूलाई प्रभावकारी व्यावसायिक शिक्षा प्रारम्भ गर्न आवश्यक सहयोग गर्ने। • पाठ्यपुस्तक, पुस्तकालय तथा आधुनिक सञ्चार प्रविधि (ईन्टरनेट) माथिको पहुँच सबै विद्यालयहरूमा पुऱ्याउने, • विषयगत शिक्षक व्यवस्थापन, शिक्षकहरूको नियमित विषयगत पुनतार्जगी तालिम, नियमित पठनपाठनको अनुगमन उपलब्धिका आधारमा शिक्षकको कार्यदक्षता मूल्याङ्कन, वार्षिक शैक्षिक परीक्षण गर्ने र दण्ड एवं पुरस्कारको व्यवस्था लागू गर्ने। यस कामको लागि आवश्यक कानुनी र संस्थागत संयन्त्रको व्यवस्था गर्ने, • विद्यालयको शैक्षिक स्तरको उन्नतिको लागि शैक्षिक नेतृत्वको आवश्यकता भएकोले प्रत्येक विद्यालयमा सक्षम व्यक्तिलाई प्रधानाध्यापक नियुक्त गर्ने र उनको निरन्तरता शैक्षिक उपलब्धिको मूल्याङ्कनमा निर्भर हुने व्यवस्था गर्ने, • जेहेन्दार, गरिब, उत्पीडित, असहाय र महिला छात्राहरूका लागि आधारभूत तथा माध्यमिक विद्यालयमा छात्र, छात्रालाई छात्रवृत्ति प्रदान गर्ने व्यवस्था मिलाउने, • गाउँपालिका भित्रका सम्पूर्ण विद्यालयका विद्यार्थीहरूलाई दिवा खाजाको कार्यक्रम सञ्चालन गर्ने, • सम्पूर्ण विद्यालयमा भौतिक सुविधा सहित खेलकुद (Indoor and Outdoor Games) को व्यवस्था गर्ने, • आगामी ४ वर्ष भित्रमा CTEVT बाट सम्वन्धन लिई कार्यक्रम संचालन गर्न चाहने विद्यालयहरूलाई सहजीकरण गरी प्राविधिक शिक्षाको व्यवस्था गर्ने, • शिक्षाको गुणस्तर सुधार तथा प्रविधिमैत्री भौतिक पूर्वाधार निर्माण गर्न आवश्यक योजना बनाई केन्द्र र प्रदेशवाट समपूरक वा विशेष अनुदान प्राप्त गर्न पहल कदमी गर्ने, • प्राविधिक उच्च शिक्षा हासिल गर्न चाहने मुगुम कर्मारोङ

	गाउँपालिकाभित्रका विद्यार्थीहरूलाई उच्च शिक्षामा आंशिक छात्रवृत्ति प्रदान गर्ने, • शैक्षिक गुणस्तर सुधारका लागि प्रयोगात्मक शिक्षण, स्थानीय पाठ्यक्रम (व्यावसायिक शिक्षा) र अभिभावक सचेतना कार्यक्रम सञ्चालन गर्ने, • आगामी ४ वर्ष भित्रमा गाउँपालिकाका एक वडा एक नमुना विद्यालयको (सुविधा सम्पन्न छात्रावास सहितको) रूपमा व्यवस्थापन गर्ने, • शिक्षकलाई प्रविधिसँग परिचित हुन ICT तालिम एवं अभिमुखीकरण कार्यक्रमहरू सञ्चालन गर्ने, • गाउँपालिका भित्रका विद्यालयहरूमा किशोरीहरूलाई निःशुल्क सेनिटरी प्याड वितरण गर्ने, • गाउँपालिका भित्रका विद्यालयहरूमा किशोर किशोरीहरूलाई प्रजनन् स्वास्थ्य तथा लैङ्गिक समानता सम्बन्धि सचेतना कार्यक्रम संचालन गर्ने, • विद्यालयका भौतिक पूर्वाधारहरू वाल मैत्री, अपाङ्गता मैत्री र किशोरी मैत्री बनाउने, • आधारभूत तहका प्राथमिक कक्षाहरूमा स्थानीय मातृभाषामा पठनपाठनको संभाव्यताको अध्ययन गरी क्रमशः लागू गर्दै जाने, • गाउँपालिका भित्रका विद्यालयहरूको अनुगमन गरी विद्यालय समायोजन प्रकृयालाई अगाडि बढाउने, • मुगुम कर्मारोङ गाउँपालिकाको शैक्षिक गुणस्तर सुधार गर्न शिक्षा शाखाले स्थानीय पाठ्यक्रम निर्माण, शिक्षण सिकाई, शिक्षक तालिम, भौतिक सुविधा, अभिभावक सचेतना, विद्यालय समायोजन लगायत विद्यालयको समग्र व्यवस्थापनको लागि कार्य योजना निर्माण गरी कार्यान्वयन गर्ने।
• गाउँपालिका भित्र वौद्ध शिक्षाको अध्ययन गर्ने अवसरको सिर्जना गर्ने	• गाउँपालिका भित्र वौद्ध शिक्षा अध्ययन अध्यापन गर्नका लागि आवश्यक शिक्षक प्रशिक्षकको व्यवस्था गर्न वौद्ध दर्शन प्रर्वद्धन तथा गुम्बा विकास समिति सँग सहकार्य तथा समन्वय अगाडी बढाईने छ। • आधारभुत तह देखिनै १०० पुर्णाङ्कको स्थानीय विषय पठन पाठन गराउन सकिने हालको अवस्थामा वौद्ध शिक्षालाई स्थानीय विषय वस्तुको रुपमा विकास गरी अध्ययन अध्यापन सुरु गरिने

	छ। • वौद्ध शिक्षालाई क्रमश : विस्तार गर्दै यसैको अध्ययनका लागि जिल्ला बाहिर जाने तथा प्रतिभा पलायन हुने अवस्थालाई निरुत्साहित गर्नका लागि कार्यक्रमहरु विकास गर्दै लगिने छ।
• युवा तथा प्रौढहरुमा कार्यमूलक साक्षरताको अभिवृद्धि गर्दै साक्षर गाउँपालिका बनाउने	• १५ वर्ष माथिको निरक्षक महिला तथा पुरुषहरुको तथ्यांक अद्याकधिक गरेर साक्षर मुगुम कर्मारोङ अभियान सहितको कार्यमूलक साक्षरता कार्यक्रम संचालन गर्ने • पुर्ण साक्षर गाउँपालिका बनाउन एकले एकलाई साक्षर बनाउने तथा विद्यार्थी अविभावक साक्षरता अभियान संचालन गर्ने • जन स्तरबाट साक्षरता अभियानमा स्वंयसेवी सहजकर्ताहरु तयार गर्ने
• समावेशी शिक्षामा जोड दिने,	• दलित तथा पिछडा वर्गका किशोर किशोरीहरू मध्ये जेहेन्दार विद्यार्थीको छनौट गरी उच्च शिक्षा अध्ययनका लागि छात्रवृत्ति कार्यक्रम सञ्चालन गर्ने, • अपाङ्गता भएका विद्यार्थी मध्ये जेहेन्दारहरूको छनौट गर्ने, • जेहेन्दार विद्यार्थीलाई उच्च शिक्षाका लागि भर्ना शुल्कमा अनुदान दिने।

५.२.५ अपेक्षित उपलब्धि तथा नतिजा खाका

यस क्षेत्रका अपेक्षित उपलब्धि तथा नतिजा खाका, जानकारीका श्रोत र अनुमान तथा जोखिम पक्षको समान्य विवरण यहाँ उल्लेख गरिएको छ भने यसको विस्तृत विवरण तालीका नं. ५.२ र ५.३ मा समावेश गरिएको छ।

५.२.५.१ उपलब्धिः

मुगुम कर्मारोङ गाउँपालिका अन्तर्गतका सबै वर्ग तथा क्षमताका बालबालिकालाई प्रारम्भिक बालशिक्षाको अनुभव सुनिश्चित गरिएको हुनेछ। विद्यालय उमेर समूहका बालबालिकाको आधारभूत तथा माध्यमिक तहको शिक्षामा पहुँच सुनिश्चित गरिएको हुनेछ। शिक्षालाई समावेशी, जीवनोपयोगी, व्यावहारिक, प्रविधिमैत्री र गुणस्तरीय बनाइ बालबालिकाको सिकाइलाई राष्ट्रिय तथा अन्तर्राष्ट्रिय स्तरमा प्रतिस्पर्धी गर्न योग्य बनाइएको हुनेछ। प्राविधिक शिक्षा तथा व्यावसायिक तालिममा जोड दिँदै उच्च शिक्षालाई ज्ञान, सीप, प्रविधि र अनुसन्धानमा आधारित बनाएको हुनेछ। शैक्षिक पूर्वाधारहरू आधुनिक, समावेशी, पर्यावरण मैत्री, सुरक्षित, र प्रविधि मैत्री बनेका हुनेछन्। गुणस्तरीय शिक्षाका लागि योग्य, दक्ष र विषयगत शिक्षकको व्यवस्थापन गरी पेशागत दक्षता वृद्धि गरिएको हुनेछ। विश्व बजारका सबै क्षेत्रमा स्वस्थ प्रतिस्पर्धा गरी राष्ट्र निर्माणमा योगदान पुऱ्याउन सक्ने सीपयुक्त जनशक्ति उत्पादन गरिएको हुनेछ।

५.२.५.२ नतिजा/सूचक

१. भौतिक पूर्वाधार विकास

१.१ गाउँपालिका क्षेत्र भित्रका सवै सामुदायिक तथा संस्थागत विद्यालय तथा उच्च शिक्षाप्रदान गर्ने शिक्षालयहरुमा देहाय बमोजिमका न्युनतम भौतिक पूर्वाधारहरुको निर्माण विकास कार्य पुरा भएको हुनेछन

- सुविधा सम्पन्न भवन, कक्षा कोठा तथा फर्निचर १००%
- कम्पाउण्ड घेराबारा ९५ %
- विधुतीकरण ८०%
- विद्यालय तथा सवै शिक्षालयमा छात्र छात्राको लागि अलग अलग र वास (wash) सहितको पर्याप्त शौचालयको व्यवस्था १००% साथै सामुदायिक सिकाइ केन्द्रमा सुविधा सम्पन्न वास सहितको शौचालय निर्माण
- शुद्ध र सुरक्षित खानेपानी को सुविधा १००%
- कक्षा ६ भन्दा माथिको कक्षामा अध्ययन गर्ने बालबालीकाका लागि चेन्जिङ कक्षा १००%
- खाजा कक्ष निर्माण १००%
- फोहोरमैला व्यवस्थापन १००%
- पुस्तकालय (ई-पुस्तकालय समेत) ७५ %
- विज्ञान प्रयोगशाला ७५%

१.२ गाउँपालिका क्षेत्रमा १ वटा कृषि विज्ञान समेतको प्राविधिक विद्यालय वा क्याम्पसको स्थापना र सञ्चालन गर्ने साथै सम्भाव्य माध्यमिक तहमा कृषि विज्ञान तथा प्राविधिक विषयको पठन पाठनको व्यवस्था मिलाउने।

१.३ मुगुम कर्मारोङ गाउँपालिका भित्र सञ्चालनमा रहेका सवै धार्मिक विद्यालयहरु वर्तमान ऐन कानूनको परिधि भित्ररही सामुदायिक विद्यालयमा रुपान्तरण भएका हुनेछन।

२. विद्यालय भर्ना तथा नियमितता

- सवै विद्यालयहरुमा न्युनतम पूर्वाधार सहितका बाल विकास केन्द्रहरुको स्थापना र व्यवस्थापन भएको हुनेछ।
- गाउँपालिका क्षेत्रका ४ वर्ष सम्मका ८५% बालबालिकाहरु प्रारम्भिक बालविकास कक्षामा भर्ना भएका हुनेछन।
- कक्षा १ को लागि विद्यालय जाने उमेर समुहका सतप्रतिशत बालबालिकाहरु विद्यालय भर्ना भएका हुनेछन्।
- ५ देखि १२ वर्ष उमेर समुहका ९५ % बालबलिका आधारभुत शिक्षा (१ कक्षा देखि ८ सम्म) क्रमिक रुपले पुरा गर्दै गरेका हुनेछन।
- आवश्यक न्यूनतम पूर्वाधारको व्यवस्थापन गरी औपचारिक शिक्षाबाट वन्चित वालबालिकाको लागि अनौपचारिक शिक्षा प्राप्त गर्ने व्यवस्थाको सुरुवात भएको हुनेछ।

- बालबालिकाले बिचैमा विद्यालय छाड्ने (Dropout) दर ९५% ले घटेको हुनेछ।

३. बालमैत्री वातावरण र गुणस्तर सुधार

- सवै समुदायिक तथा संस्थागत रुपमा संचालित बालकक्षा, पूर्व प्राथमिक विद्यालय र सो भन्दा माथिका सवै विद्यालय तथा शिक्षालयमा बालमैत्री वातावरणमा पठनपाठन प्रक्रिया र पद्धतिको विकास भई बालमैत्री विद्यालय घोषणा भएका हुनेछन
- प्रत्येक वर्ष प्रत्येक वडाका कम्तिमा १-१ वटा श्रोत साधन युक्त नमुना विद्यालय विकास हुँदै जानेछन साथै इच्छुक कुनै १ वटा माध्यमिक विद्यालयमा विद्यार्थी कृषि सहकारी कार्यक्रम सञ्चालन भई प्राविधिक कृषि शिक्षा कार्यक्रम सञ्चालन भएको हुनेछ
- मुगुम कर्मारोङ गाउँपालिकाको आर्थिक, सामाजिक तथा सांस्कृतिक पक्ष समेत समेटेको स्थानीय पाठ्यक्रमको विकास भई कार्यान्वयनमा आएको हुनेछ
- वालाबलिकको वर्तमान सिकाई उपलब्धिमा २ अंकले बढोत्तरी भएको हुनेछ।
- संघीय तथा प्रदेश सरकारको समेत सहयोगमा तालिम प्राप्त विषयगत दक्ष जनशक्तिको व्यवस्थापन ९५% पुगेको हुनेछ
- सामुदायीक सिकाई केन्द्र (CLC) लाई भौतिक पूर्वाधार सहित सुविधा सम्पन्न भएका हुनेछन्।

५.२.६ अनुमान तथा जोखिम पक्ष

बालमैत्री विद्यालय व्यवस्थापन र गुणस्तर सुधारकालागि आर्थिक तथा प्राविधिक पक्ष बलियो रहेको हुनेछ। विषयगत जनशक्ति व्यवस्थापन पूर्ण भएको हुनेछ।

५.२.६.१ जानकारीका स्रोत, जिम्मेवारी तथा अनुमान तथा जोखिम पक्ष

क्र.सं.	योजनाको समुहगत शिर्षक	सञ्चालन हुने वा सञ्चालन भएका योजना बारे प्राप्त हुने जानकारीका श्रोत	योजना सञ्चालन व्यवस्थापन को जिम्मेवारी	योजना सञ्चालन व्यवस्थापनमा आइपर्न सक्ने पूर्वानुमान तथा जोखिम पक्ष
१	शिक्षा, विज्ञान तथा नवप्रवर्तन	गाउँ कर्यापलिकाको निर्णय पुस्तिका गाउँ सभाको निर्णय पुस्तिका गाउँपालिकाको योजना पुस्तिका स्थलगत अवस्था शिक्षा शाखाका अभिलेख विद्यालय तथा शिक्षालयहरुका अभिलेख	१. प्रमुख जिम्मेवारी गाउँ कार्यपालिका शिक्षा शाखा विद्यालय तथा शिक्षालयहरु २. सहयोगी सम्बन्धित वडा समितिको कार्यालय संघीय तथा प्रदेश सरकार विकास साझेदार	विद्यमान ऐन कानून श्रोत र साधनको अभाव सहयोगि तथा साझेदार संघ संस्थाको अभाव प्रविधिको अभाव निर्माण सामग्रीको अपर्याप्तता तथा अभाव प्रविधियुक्त पाठ्यक्रम

		सञ्चार श्रोत गाउँपालिकाको वेबसाइट	स्थानीय सरोकारवाला टोल विकास वा सामुदायीक संघ संस्था निजी क्षेत्र	र पाठ्य पुस्तकको अभाव

तालिका नं. ५.२ प्रमुख योजना तथा कार्यक्रम

क्र.सं.	विषयगत क्षेत्र र योजना तथा कार्यक्रमको	इकाई	कार्यान्वयन हुने स्थान	५ वर्षको लक्ष्य					५ वर्षको लक्ष्य जम्मा	अनुमानित लागत रु.	लागत व्यहोर्ने निकाय
				वर्ष १	वर्ष २	वर्ष ३	वर्ष ४	वर्ष ५			
पालिका स्तरीय											
१	विद्यालय अनुगमन र सुपरीवेक्षण	४ पटक	१६ विद्यालय	१६	१६	१६	१६	१६		३०००००	गा.पा
२	अविभावक शिक्षा कार्यक्रम										गा.पा
३	कक्षा १ मा विद्यार्थी भर्ना अभियान										गा.पा
४	महिला शिक्षकको छनौट तथा पदस्थापन										गा.पा
५	शिक्षक तालिम तथा प्रवोधिकरण मातृभाषामा आधारित बहुभाषी शिक्षा संचालन										गा.पा
६	छात्रवृत्ती सहयोग दिवा खाजा										गा.पा
७	आवासिय विद्यालय तथा छात्रावासको सुविधा										गा.पा
८	एकिकृत शिक्षा व्यवस्थापन तथा सूचना प्रणाली										गा.पा
९	स्थानीय पाठ्यक्रमको विकास, छात्रवृत्ती सहयोग तथा विद्यालय खाजा कार्यक्रम										गा.पा
१०	पूर्वाधार, कम्पाउण्ड, शौचालय, कक्षा कोठा, फर्निचर, शैक्षिक										गा.पा

	सामग्री तथा तालिम										
११	छात्रवृत्ति सहयोग तथा दिवा खाजा, शिक्षक तालिम, अनुगमन तथा सुपरिवेक्षण										गा.पा
१२	आवासिय विद्यालय र छात्रावास सहितको भौतिक पूर्वाधार विकास										गा.पा
१३	प्रधानध्यापकको दक्षता अभिवृद्ध परिक्षा र मुल्यांकन प्रणाली सुधार										गा.पा
१४	कक्षा ११-१२ मा प्राविधिक विषय संचालन, प्राविधिक तथा व्यवसायिक कक्षा संचालन, तालिम तथा अभिमुखिकरण, प्रयोगशाला तथा सामाग्रीहरुको व्यवस्था										गा.पा
१५	कार्यमूलक प्रौढ साक्षरता कार्यक्रम										गा.पा
१६	शैक्षिक वुलेटीन प्रकाशन	५ पटक	शिक्षा युवा तथा खेलकुद शाखा	१	१	१	१	१	५	२,५०,०००	गा.पा
१७	शैक्षिक अभिमुखीकरण कार्यक्रम	५ पटक	शिक्षा युवा तथा खेलकुद शाखा	१	१	१	१	१	५	७५,०००	गा.पा

१८	वैठक तथा अन्तरक्रिया (क) गाउँपालिका स्तरीय शिक्षा समितिको वैठक (ख) प्र.अ वैठक (ग) परीक्षा समितिको वैठक	३० पटक	शिक्षा युवा तथा खेलकुद शाखा	६	६	६	६	६	३०	७०,०००	गा.पा
१९	पालिका भित्रका सबै सार्वजनिक विद्यालयमा शिक्षक, विद्यार्थीका लागि छुटाछुटै आधुनिक शौचालयको व्यवस्था गर्ने	संख्या	सबै विद्यालय	९					९	६३,००,०००	गा.पा
२०	विद्यार्थीको शारीरिक तथा मानसिक तन्दुरुस्तीका लागि आधारभूत सामग्रीको व्यवस्था गर्ने		सबै विद्यालय	५	५	५	५	५	२७	५०,००,००,०००	गा.पा
२१	शिक्षकको पेशागत दक्षता अभिवृद्धि गर्न तालिमको व्यवस्था गर्ने		सबै विद्यालयहरु	५					५	१,००,००,०००	गा.पा
२२	सार्वजनिक विद्यालयका सबै प्रधानाध्यापकलाई नेतृत्व विकास सम्वन्धि तालिमको व्यवस्था गर्ने		सबै विद्यालयहरु	५					५	१,००,००,०००	गा.पा
२३	विद्यालय हाताभित्र जैविक तारवारको अनिवार्य व्यवस्था गर्ने		सबै विद्यालयहरु	५						-	गा.पा
जम्मा											

तालिका नं. ५.३ प्रमुख योजना तथा कार्यक्रम

क्र.सं.	योजना तथा कार्यक्रमको नाम	ईकाइ	लक्ष्य	कार्यान्वयन हुने स्थान	वार्षिक अनुमानित लागत रकम रु. वर्ष १	अनुमानित लागत रकम रु. वर्ष ५	जम्मा अनुमानित लागत रकम रु.
१	शिक्षक तलव भत्ता र पोशाक स्थायी दरबन्दी तर्फक	१	१	शिक्षक तथा विद्यालयहरु			
२	शिक्षक तलव भत्ता र पोशाक राहत दरबन्दी तर्फको	१	१	शिक्षक तथा विद्यालयहरु			
३	शिक्षक तलव भत्ता र पोशाक सिकाई अनुदान तर्फको	१	१	शिक्षक तथा विद्यालयहरु			
४	शिक्षक तलव भत्ता र पोशाक गा.पा. अनुदान तर्फको	१	१	शिक्षक तथा विद्यालयहरु			
५	तलव भत्ता र पोशाक बिद्यालय सहायक र सहयोगी तर्फको	१	१	शिक्षक तथा विद्यालयहरु			
६	शिक्षक तलव भत्ता र पोशाक वालिवकास शिक्षक तर्फको	१	१	शिक्षक तथा विद्यालयहरु			
७	नि शुल्क पाठ्यपुस्तक	१	१	शिक्षक तथा विद्यालयहरु			
८	छात्रवृनत	१	१	शिक्षक तथा विद्यालयहरु			
९	सामुदायीक सिकाई केदर	१	१	शिक्षक तथा विद्यालयहरु			

१०	शैक्षिक बुलेटिन प्रकाशित	१	१	शिक्षक तथा विद्यालयहरु			
११	नमुना विद्यालय सञ्चालन	१	१	शिक्षक तथा विद्यालयहरु			
१२	वालविकास शिक्षण सिकाई सामाग्रि अनुदान प्रित विद्याथी ५००	१	१	शिक्षक/विद्यार्थी तथा विद्यालयहरु			
१३	नरन्तर मुल्याङ्कन सुधारात्मक शिक्षण प्रति विद्यार्थीहरु १००	१	१	शिक्षक/विद्यार्थी तथा विद्यालयहरु			
१४	वुक कर्णर शिक्षण सिकाईसा माग्रि प्रति विद्यार्थी १५० कक्षा १-५	१	१	शिक्षक/विद्यार्थी तथा विद्यालयहरु			
१५	शिक्षण सिकाई सामग्री प्रति विद्यार्थी २०० कक्षा ६-८	१	१	शिक्षक/विद्यार्थी तथा विद्यालयहरु			
१६	शिक्षण सिकाई सामग्री कक्षा ९-१० प्रति विद्यार्थी २००	१	१	शिक्षक/विद्यार्थी तथा विद्यालयहरु			
१८	कार्यालय सञ्चालन र व्यवस्थापन	१	१	शिक्षा युवा तथा खेलकुद शाखा			
१९	विद्यालय अनुगमन र सुपरीवेक्षण	१	१				
२०	गाउँ शिक्षा समिति बैठक	१	१	शिक्षा युवा तथा खेलकुद			

				शाखा			
२१	प्र अ बैठक सञ्चालन खर्च	१	१	शिक्षा युवा तथा खेलकुद शाखा			
२२	परिक्षा समितिको बैठक सञ्चालन खर्च	१	१	शिक्षा युवा तथा खेलकुद शाखा			
२३	अन्य बैठकभेला तथा / अन्तरक्रिया कार्यक्रम	१	१	शिक्षा युवा तथा खेलकुद शाखा			
२४	१-३ को विद्यार्थी निरन्तर मूल्याङ्कन पुस्तिका छपाई	१	१				
२५	शैक्षिक क्यालेण्डर छपाई	१	१	शिक्षा युवा तथा खेलकुद शाखा			
२६	स्थानीय पाठ्यक्रम हाम्रो त्रवेणीको अद्यावधिकरण	१	१	शिक्षा युवा तथा खेलकुद शाखा			
२७	हाम्रो मुगुम कर्मारोङ पाठ्यक्रमको स्रोत पुस्तिका निर्माण छपाई	१	१				
२८	अतिरिक्त क्रियाकलाप सञ्चालन र व्यवस्थापन	१	१	शिक्षा युवा तथा खेलकुद शाखा			
२९	राष्ट्रपति रनिङ् सिल्ड सञ्चालन तथा व्यवस्थापन	१	१				
३०	बालमैत्री कक्षा व्यवस्थापन	१	१	विद्यालयहरु			
३१	विद्यालय भवन पक्की	१	१	विद्यालयहरु			

३२	खानेपानी र शौचालय	१	१	विद्यालयहरु			
३३	विद्यालय घेरावार	१	१	विद्यालयहरु			
३४	इन्टरनेट-इ/लाईब्रेरी	१	१	विद्यालयहरु			
३५	विद्यालय सुदृढिकरण तथा प्रोत्साहन कार्यक्रम	१	१	विद्यालयहरु			
३६	विद्यालय करेसाबारीवृक्षारोपनमा / साझेदारी कार्यक्रम	१	१	विद्यालयहरु			
३७	शैक्षिक भ्रमण तथा अवलोकण	१	१	अन्तर जिल्ला			
३८	विज्ञान प्रयोगिला	१	१	विद्यालयहरु			
३९	पुस्तकालय	१	१	विद्यालयहरु			
४०	शैक्षिक सामग्रीहरु निर्माणखरिद/	१	१	विद्यालयहरु			
४१	शिक्षक तालिम विषयगत	१	१	विद्यालयहरु			
४२	पाठ्यक्रम प्रवधिकरण	१	१	विद्यालय शिक्षक तथा सरोकारवाला			
४३	शिक्षक तालिम पुनर्ताजगि	१	१	शिक्षकहरु			
४४	वालविकास शिक्षक हरलाई तालिम	१	१	वालविकास शिक्षकहरु			
४५	लेखा तथा ब्यवस्थापन तालिम	१	१	शिक्षक तथा बि व्य सहरु			

	IEMIS को अद्यावधिकरण तथा अभिमुखिकरण	१	१	शिक्षकहरु			
४६	आई सि टि सम्बन्धि तालिम	१	१	शिक्षकहरु			
४७	कक्षा १-५ का विद्यार्थी लाई पोशाक	१	१	विद्यालयहरु			
४८	दिवा खाजा	१	१	विद्यालयहरु			
४९	पढ्दै कमाउदै कार्यक्रमको विस्तार	१	१	विद्यालयहरु			
५०	कार्यालय व्यवस्थापन	१	१	विद्यालयहरु			
५१	अभिभावक शिक्षा	१	१	विद्यालयहरु			
५२	ईन्धन खच	१	१	शिक्षा युवा तथा खेलकुद शाखा			
५३	सवारी साधन तथा मेसिनरी औजार मर्मत	१	१	शिक्षा युवा तथा खेलकुद शाखा			
५४	बस सेवा	१	१	विद्यालयहरु			
५५	गाउँ शिक्षा योजना निर्माण	१	१	शिक्षा युवा तथा खेलकुद शाखा			
५६	विद्यालय सुधार योजना निर्माण र सामाजिक परिक्षण	१	१	विद्यालयहरु			
५७	स्यानिटरी प्याड खरिद तथा ढुवानि	१	१	विद्यालयहरु			

५८	आई सि टि ल्याव	१	१	विद्यालयहरु			
५९	इलेक्टिक हाजिरी	१	१	विद्यालयहरु			
६०	वडा शिक्षा योजना निर्माण	१	१	विद्यालयहरु			
६१	एक विद्यालय एक स्वास्थ्यकर्मी कार्यक्रम	१	१	विद्यालयहरु			
६२	प्राविधिक शिक्षा सञ्चालन	१	१	विद्यालयहरु			
६३	आवासिय विद्यालय स्थापना	१	१	विद्यालयहरु			
६४	उच्च शिक्षाका लागि पुर्ण छात्रवृत्ती	१	१	विद्यालयहरु			
६५	विषेश विषय वस्तुमा भर्चुअल कक्षा सञ्चालन	१	१	विद्यालयहरु			
६६	कानुन विषय सञ्चालन	१	१	विद्यालयहरु			
६७	व्यवस्थापन विषय सञ्चालन	१	१	विद्यालयहरु			
६८	विज्ञान बिषय सञ्चालन	१	१	विद्यालयहरु			
६९	सिप विकास केन्द्र स्थापना	१	१	गाउँपालिका भित्र			
७०	शिक्षक सेवालोकसेवा तयारी/ सञ्चालन कक्षा	१	१	गाउँपालिका भित्र			

७१	शैक्षिक मेला तथा प्रदर्शनी	१	१	गाउँपालिका भित्र			
७२	वार्षिक समिक्षा तथा पृष्ठपोषन कार्यक्रम	१	१	गाउँपालिका भित्र			
जम्मा							

५.३ खानेपानी तथा सरसफाइ

५.३.१ पृष्ठभूमि

शुद्ध र सुरक्षित खानेपानी उपभोग गर्न पाउनु साथै स्वस्थ र सुरक्षित वातावरणमा जन्मन तथा हुर्कन पाउनु प्रत्येक नागरिकको नैतिक अधिकार हो। खानेपानीको गुणस्तर र सरसफाईको प्रभावकारीताले मानव जीवनमा प्रत्यक्ष प्रभाव पार्ने गर्दछ। वर्तमान संबिधानले यस क्षेत्रलाई नेपालीको मौलिक हकको रुपमा स्थापित गरेको छ। दिगो विकास लक्ष्यमा समेत खानेपानी र सरसफाईलाई प्रधानता प्रदान गरी विषयगत परिणात्मक लक्ष्यहरु समेत किटान गरेको अवस्था छ भने नेपालको पन्द्रौ योजनाले समेत यसबारेमा स्पष्ट व्यवस्था रहेको छ। वर्तमान अवस्थामा नेपालका ८९ प्रतिशत मानिसहरुले आधारभुत स्तरको र २१ प्रतिशतले सुधरिएको (उच्च तथा मध्यम स्तरको) खानेपानी सेवा प्राप्त गरिरहेका छन् भने ९९ प्रतिशत घरपरिवारले आधारभुत स्तरको सरसफाई सेवाको उपभोग गरिरहेको अवस्था छ। स्वास्थ्य र सरसफाई मानव सभ्यताको एक प्रमुख सूचक हो। सुद्ध र सुरक्षित खानेपानी तथा आधारभुत स्तरको सरसफाईको पहुँच वृद्धि संगै समग्रमा नेपालीको सरदर आयुमा वृद्धि गर्न, बाल मृत्युदरलाई कम गर्न सहयोग पुगेको छ भने नागरिकको समग्र स्वास्थ्य स्थितिमा सुधार भई उत्पादनशील समयमा वृद्धि तथा बालबालिकाको विद्यालयमा उपस्थित दर र सर्वसाधारण नागरिकको सामाजिक रहन सहन मा सुधार गर्न योगदान पुगेको छ।

मुगुम कर्मारोङ गाउँपालिकाले स्वच्छ खानेपानी उपलव्ध गराउन दीर्घकालीन तथा अल्पकालीन योजना बनाइ कार्यान्वयन गरिरहेको छ। यद्यपि गाउँबासीका प्रत्येक घरमा स्वच्छ र शुद्ध खानेपानीको व्यवस्था गर्न सकेको छैन। स्वस्थ नागरिक उत्पादन र समग्र आर्थिक सामाजिक विकासको आधारशीला तयार गर्न स्वच्छ खानेपानी र सरसफाइ सुविधाको व्यवस्था गर्नु स्थानीय सरकारको दायित्व हो। गाउँपालिकाले खानेपानी तथा सरसफाइ क्षेत्रलाई उच्च प्राथमिकतामा राखी स्वच्छ खानेपानी तथा ढलनिकास सहितको शौचालय व्यवस्था गर्नु पर्ने देखिन्छ। राष्ट्रिय जनगणना २०७८ अनुसार गाउँपालिकामा सबैभन्दा बढी ४५.६९ प्रतिशत घर परिवारले वर्षाको पानी, ३४.४० घर परिवारले पाईप धाराको पानी, १९.६७ प्रतिशत घर परिवारले नदि नालाको पानी प्रयोग गरेका छन् भने सबैभन्दा कम ०.०७ घर परिवारले जार बोतलको पानी प्रयोग गरेका छन्।

राष्ट्रिय जनगणना २०७८ अनुसार गाउँपालिकाभित्र रहेका जम्मा १३७२ घर परिवार मध्ये फ्लस् सुविधा भएको र सार्वजनिक ढल निकासमा जडान भएका शौचालय ०.०७ प्रतिशत, आधुनिक फ्लस् सुविधा भएको सेप्टीक ट्याङ्की सहितको शौचालय ०.०७ प्रतिशत, सबैभन्दा धेरै खाल्डे शौचालय ७५.०७ प्रतिशत र सार्वजनिक शौचालय ०.४३ प्रतिशत परिवारले प्रयोग गरिरहेका छन् भने १७.२० प्रतिशत घरपरिवारको घरमा शौचालयको सुविधा छैन।

५.३.२ समस्या र चुनौती

- भौगोलिक विकटता र पुर्वाधारहरुको अपर्याप्तताले गर्दा खानेपानी ट्याङ्की निर्माण पाईप लाईन विस्तार गर्न कठिनाइ हुनु
- पालिकाका केही भूभागका वस्तीहरूमा आधारभूत स्वच्छ पिउने पानीको अभाव हुनु,

- पालिका भित्रका जलसम्पदाको परम्परागत तथा आधुनिक प्रविधिका माध्यमबाट पानीको अभाव रहेका बस्ती तथा घरहरूमा स्वच्छ पिउने पानीको व्यवस्था नहुनु,
- उपलब्ध रहेका पानीका मुहान, धारा तथा रिजर्भ टंयाङ्कीको मर्मत सम्भार र संरक्षण गर्न नसक्नु तथा तिनको उचित प्रकारको प्रयोग गर्न नसक्नु,
- प्रयोग भैइरहेको पानीलाई शद्धीकरण गरी प्रयोग नगर्नु,
- फोहोरमैलाको भरपर्दो व्यवस्थापन गर्न नसक्नु,
- अधिकांश घरपरिवारमा साधारण शौचालयको व्यवस्था भएता पनि केही घर परिवारमा व्यवस्थित शौचालय नभएकाले वातावरण तथा सरसफाइ स्वच्छता कायम राख्न चुनौती देखिएको छ।

५.३.३ सम्भावना र अवसर

- संविधानको निर्देशक सिद्धान्त र नीतिगत व्यवस्थाले स्वच्छ खानेपानी तथा सरसफाइ सम्बन्धि व्यवस्था गर्ने अधिकार स्थानीय सरकारलाई दिएको छ।
- यस पालिका अन्तर्गतका १२ वटा भन्दा बढी प्राकृतिक रूपमा बगिरहने खोला तथा नदीको पानीलाई आधुनिक प्रविधिको प्रयोग गरेर प्रत्येक घरधुरीलाई स्वच्छ पिउने पानीको व्यवस्था गर्न सक्ने सम्भावना रहेको छ।
- सरसफाइ तथा स्वच्छताका दृष्टिले खुल्ला दिशामुक्त पालिका घोषणा हुनु, सावुन पानी, मास्क, स्यानीटाइजर जस्ता सरसफाइका साधनको प्रयोगमा सचेतना हुनु।

५.३.४ उपक्षेत्रगत लक्ष्य, उद्देश्य, रणनीति, कार्यक्रम तथा आयोजना

५.३.४.१ लक्ष्य

- सबैका लागि सहज रूपमा स्वच्छ, शुद्ध र सुरक्षित खानेपानी व्यवस्था गर्ने,

५.३.४.२ उद्देश्यः

- आधारभूत स्वच्छ, शुद्ध र सुरक्षित खानेपानी सुविधा शतप्रतिशत घर परिवारमा व्यवस्था गर्नु र
- आधारभूत सरसफाइ सुविधा शतप्रतिशत घर परिवारमा व्यवस्था गर्नु,

५.३.४.३ रणनीति, कार्यक्रम तथा आयोजना

रणनीति	कार्यनीति
• पानीका मुहानहरूको संरक्षण र सम्बर्द्धन गर्ने	• पानीका मुहानहरूको पहिचान गरी तिनको संरक्षणका लागि योजना निर्माण गर्ने, • मुहानका संरक्षण र जलवायु परिवर्तनका असरहरू बारेमा जनचेतनामूलक कार्यक्रम संचालन गर्ने, • मुहानको संरक्षणका लागि तारवार र पानीको स्रोतको दिगोपना तथा स्वच्छताका लागि वृक्षारोपन कार्यक्रम संचालन गर्ने, • ग्रामीण तथा शहरी खानेपानी आयोजनाहरूको जलाधारक्षेत्र तथा

	मुहान संरक्षण गर्ने, • खानेपानी स्रोतहरूको अभिलेखन तथा संरक्षण गर्ने,
• गाउँवासीलाई स्वच्छ, शुद्ध र सुरक्षित खानेपानीको सुनिश्चितता गर्ने	• स्वच्छ, शुद्ध र सुरक्षित खानेपानी उपलब्ध नभएको परिवारलाई प्राथमिकता दिई विभिन्न नयाँ खानेपानी योजना निर्माण गर्ने, • संचालनमा रहेका खानेपानीका योजनाहरूको मर्मत सम्भार तथा स्तरोन्नति गर्ने, • खानेपानीको आपूर्तिलाई सहज बनाउन बहावको स्रोत नभएका ठाउँमा आधुनिक लिफ्ट प्रविधिको प्रयोग गरी शुद्ध पानीको व्यवस्था गर्ने, • खानेपानी आयोजना निर्माण, मर्मत सम्भार तथा व्यवस्थापनमा वैकल्पिक वित्तीय स्रोत तथा जनशक्ति परिचालन गर्ने, • खानेपानी आयोजना मर्मत सम्भार र व्यवस्थापन सम्बन्धि समुदाय लक्षित तालिम संचालन गर्ने, • पुरातात्विक तथा ऐतिहासिक कुवा, मुल, धारा तथा पोखरीको संरक्षण गर्ने।
• सरसफाइ कार्यक्रमबाट जनताको स्वास्थ्य स्थितिमा सुधार ल्याउने,	• घर, आगन, टोल, छिमेक र समाजमा सरसफाइ तथा शौचालयको पहुँचमा वृद्धि गर्ने, • शहरोन्मुख तथा बजार क्षेत्रमा सरसफाइ सेवाको स्तरवृद्धि गर्ने, • सरसफाइ सम्बन्धि जनचेतनामूलक कार्यक्रम संचालन गर्ने, • सुरक्षित खानेपानीका लागि संचालनमा रहेका खानेपानीका मुहान तथा आयोजनाहरूमा शुद्धीकरण प्रविधिको प्रयोग गर्ने, • सरसफाइका माध्यमबाट वातावरण सुरक्षित बनाउने र जनताको जीवनस्तरमा सुधार ल्याउने, • विद्यालय, घरपरिवार तथा समुदाय लक्षित सरसफाइ अभियान संचालन गर्ने, • सार्वजनिक स्थलहरूमा शौचालय निर्माण गर्ने, • फोहोर व्यवस्थापन गर्न योजना निर्माण गर्ने, • फोहोरमैला ल्याडफिल्ड साइट/डम्पिङ साइटहरूको पहिचान र निर्माण गर्ने, • घरायसी फोहर व्यवस्थापनमा जोड दिने।

५.३.५ अपेक्षित उपलब्धि तथा नतिजा

यस क्षेत्रका अपेक्षित उपलब्धि तथा नतिजा खाका, जानकारीका श्रोत र अनुमान तथा जोखिम पक्षको सामान्य विवरण यहाँ उल्लेख गरिएको छ भने यसको विस्तृत विवरण तालिका नं. ५.४ मा समावेश गरिएको छ।

५.३.५.१ अपेक्षित उपलब्धिः

गाउँपालिका अन्तर्गत रहेका सबै खानेपानीका श्रोतहरूको उचित संरक्षण गरिएको हुनेछ। खानेपानीको श्रोतको अभाव भएका वस्तीहरूमा खानेपानीको वैकल्पिक स्रोतहरूको पहिचान गरी समाधानका उपायहरू जस्तैः सौर्य शक्तिमा आधारित लिफ्ट प्रणालीबाट खानेपानी आपूर्ति, वर्षाद्को पानी जम्मा गरी उपयोग गरिएको हुनेछ। गाउँपालिकाका सबै वडा अन्तर्गत रहेका वस्तीहरूमा एक घर एक धारा शुद्ध खानेपानीको वितरणको व्यवस्था सुनिश्चित गरिएको हुनेछ। सरसफाइ तथा पानीजन्य रोगका कारण हुने रोगमा पनि कमी आएको हुनेछ। शत प्रतिशत घरधुरीमा स्वच्छ, शुद्ध र सुरक्षित पिउने पानीको व्यवस्था गरिएको हुनेछ।

५.३.५.२ नतिजा/सूचक

१. खानेपानी

- प्राथमिकता नं. P_1 मा परेका आवश्यक खानेपानीका पुर्वाधारहरु मर्मत सम्भार, नयाँ निर्माण तथा पुननिर्माण भई सञ्चालनमा आएका हुनेछन साथै एक घर एक खानेपानी धारा अभियान अन्तर्गत सवै वडाका कम्तिमा ९५% घरपरिवारमा स्वच्छ खानेपानीको सुविधा पुगेको हुनेछ
- मुगुम कर्मारोङ गाउँपालिकाका क्षेत्र भित्र सञ्चालनमा रहेका तथा सञ्चालनमा आउने सवै विद्यालय, सार्वजनिक स्थलमा रिजर्वायर ट्याङ्की सहितको पाइपलाइन बाट स्वच्छ र सुरक्षित खानेपानीको सुविधा उपलब्ध भएको हुनेछ
- गाउँपालिकामा खाद्य पदार्थ तथा खानेपानी परिक्षणकालागि उपयुक्त परिक्षण प्रयोगशाला सँग साझेदारी गरी वा आफ्नै प्रयोगशाला निर्माण तथा सञ्चालन गरी नियमित परिक्षणको कार्य भएको हुने
- गाउँपालिका क्षेत्र भित्र खानेपानीका कारण मानिसमा लाग्ने रोगमा ९५% ले कमी आएको हुनेछ।

२. शौचालय तथा सरसफाई

- गाउँपालिकाका क्षेत्र भित्र बसोबास गर्ने सवै घरपरिवारको आ-आफ्नो पारिवारिक शौचालय निर्माण, सञ्चालन तथा व्यवस्थापन भई पूर्णरुपले प्रयोगमा ल्याएका हुनेछन्
- मुख्य बजार क्षेत्र, पर्यटकीय स्थल, सरकारी तथा गैरसरकारी कार्यालय लगायतका सर्वजनिक स्थलहरुमा सुविधायुक्त सार्वजनिक शौचालयहरुको निर्माण भई पूर्ण रुपले सञ्चालनमा आएका हुनेछन साथै गाउँपालिका पूर्ण कालीन खुल्ला दिसामुक्त क्षेत्रको रुपमा स्थापित भएको हुनेछ
- मुगुम कर्मारोङ गाउँपालिका पूर्ण सरसफाईको अभियानगत योजना तथा कार्यक्रम बाट खुल्ला शौच र सरसफाईमा हुने गरेको असावधानीका कारण उत्पन्न हुने रोगब्याधिमा ९५ % ले कमी आएको हुनेछ

५.३.६ अनुमान तथा जोखिम पक्ष

स्थानीय ऐन कानूनको समेत व्यवस्था भई खानेपानी तथा सरसफाईका कार्यमा संघीय, प्रदेश सरकार, विकास साझेदारको सहयोग र समन्वयमा विस्तार भएको हुनेछ। स्थानीयबासि स्वास्थ्य र सरसफाईइका बारेमा पूर्ण सचेतनाको विकास भएको साथै प्राकृतिक प्रकोप प्रभाव न्यून भएको हुनेछ।

५.३.६.१ जानकारीका श्रोत, जिम्मेवारी तथा अनुमान तथा जोखिम पक्ष

क्र.सं.	योजनाको समूहगत शिर्षक	सञ्चालन हुने वा सञ्चालन भएका योजना बारे प्राप्त हुने जानकारीका श्रोत	योजना सञ्चालन व्यवस्थापन को जिम्मेवारी	योजना सञ्चालन व्यवस्थापनमा आइपर्न सक्ने पूर्वानुमान तथा जोखिम पक्ष
१	खानेपानी तथा सरसफाई	गाउँसभाको निर्णय पुस्तिका गाउँकार्यपालिकाको निर्णय पुस्तिका गाउँपालिकाको योजना पुस्तिका स्थलगत अवस्था सम्बन्धित शाखाका अभिलेख सरसफाई सँग सम्बन्धित संघ संस्थाका अभिलेख सञ्चार स्रोत गाउँपालिकाको वेबसाइट	१.प्रमुख जिम्मेवारी गाउँ कार्यपालिका खानेपानी तथा सरसफाई शाखा स्थानीयबासी २. सहयोगी सम्बन्धित वडा समितिको कार्यालय संघीय तथा प्रदेश सरकार विकास साझेदार स्थानीय सरोकारवाला टोल विकास वा सामुदायिक संघ संस्था निजी क्षेत्र	विद्यालय ऐन कानून उपयुक्त स्थानमा जग्गा जमिनको अभाव स्रोत साधनको अभाव/अपर्याप्तता सहयोगी तथा उपकरणको अभाव प्रविधि तथा उपकरणको अभाव निर्माण सामग्रीको अपर्याप्तता तथा अभाव

५.४ महिला, बालबालिका तथा लक्षित वर्ग

५.४.१ पृष्ठभूमि

लैङ्गिक समाना तथा महिला सशक्तिकरण, बालमैत्री स्थानीय शासनको माध्यम बाट अधिकार संरक्षण र सम्बर्द्धन साथै लक्षित बर्गको सामाजिक समावेशीकरण र सशक्तिकरण आजका मुख्य सवालहरुको रुपमा रहेका छन्। नेपालको वर्तमान संविधानले महिलालाई लैङ्गिक भेदभाव विना समान बंशीय हक, सुरक्षित मातृत्व र प्रजनन स्वास्थ्य सम्बन्धी हक राज्यका सवै निकायमा समानुपातिक र समावेशीताका आधारमा सहभागी हुने हक लाई मौलिक हकको रुपमा स्थापित गरेको अवस्था छ।

संबिधानत बालबचाऊ, बाल संरक्षण, बाल विकास र बाल सहभागिता जस्ता विषयहरु समेटी सर्वालिङ्गण विकासको आधार निर्माण गर्न बालबालिकाको हकलाई समेत मौलिक हकमा राखेको अवस्था छ। संयुक राष्ट्र संघीय बालअधिकार सम्बन्धित महासन्धी, १९८९ को पूर्ण कार्यान्वयनकालागि नेपालले प्रतिबद्धता जाहेर गरी सोहि बमोजिमका नीति, कानून योजना तथा कार्यक्रमहरु तर्जुमा गरी सञ्चालन व्यवस्थाप समेत गर्दै आएको अवस्था छ। दिगो विकास लक्ष्यमा समेत बालबालिकाको हक अधिकार स्थापित गर्न विषयगत परिमाणात्मक लक्ष्यहरु निर्धारण गरिएका छन्। अन्तराष्ट्रियस्तरमा गरिएका सन्धी सम्झौता बमोजिम नेपालले महिला, बालबालिका तथा किशोरकिशोरी विरुद्ध हुने सवै प्रकारका विभेद, शोषण, दुर्व्यवहार र हिंसाको अन्त्य गर्ने सङ्कल्प सहितका परिमाणात्मक लक्ष्य पन्द्रौ योजना मार्फत स्पष्ट रुपले अघि सारेको अवस्था छ।

गरिवी न्यूनीकरण, मर्यादित जीवन र सुरक्षित भविष्यको सुनिश्चितताकालागी सामाजिक सुरक्षा र संरक्षण एक अनिवार्य शर्त हो। समाजवाद उन्मुख लोककल्यानकारी राज्यको अवधारणा बमोजिम कमजोर, बिपन्न र विभिन्न जोखिममा रहेका प्रत्येक नागरिक र समुदायको जीवनयापनलाई सहज बनाउन र सवै नागरिकको जीवन सुरक्षित, संरक्षित र गुणस्तरीय बनाउन सामाजिक सुरक्षा उपलब्ध गराउनु तिन तहका सरकारको दायित्व भित्र पर्दछ। यसै जिम्मेवारी र दायित्व बोधका साथ यस पालिकामा समेत समाजमा पछि परेका तथा पारिएका व्यक्ति, परिवार वा समुह, जेष्ठ नागरिक, अपाङ्गता भएका समेतको सर्वोतम हित हुने गरी सामाजीक कार्यक्रमहरु व्यवस्थापन हुदै आएका छन्।

मुगुम कर्मारोङ गाउँपालिका भित्र सीमान्तकृत तथा सुविधाबाट वञ्चितमा परेका दलित, जनजाति, असहाय, विपन्न समुदायहरूको उल्लेखनीय बसोबास रहेको छ। महिला, दलित, पीछडिएका वर्ग, अपाङ्गता भएका व्यक्ति, आर्थिक रूपले विपन्न व्यक्ति तथा परिवारहरू आर्थिक, सामाजिक, राजनैतिक र प्रशासनिक रूपमा वञ्चितीकरणमा परेका छन्। राज्यका विभिन्न संवैधानिक, कानुनी, नीतिगत व्यवस्था मार्फत् पछि परेका समुदायहरूको समावेशीकरणका लागि लक्षित कार्यक्रमहरू सञ्चालन हुँदै आएका छन्। कार्यक्रमको अपर्याप्तता, योजनाबद्ध विकासको अभाव र चालु विकासका आयोजनाको मन्द गति र विभिन्न जाति, वर्ग एवम् क्षेत्रबीच देखिएको असमानताको कारण अपेक्षित सुधार हुन सकेको छैन। आर्थिक रूपमा सीमान्तकृत, जातिगत रूपमा बहिष्कृत, भाषा, जाति तथा धार्मिक रूपमा अल्प संख्यक र उमेर, लिङ्ग तथा शारीरिक क्षमताका आधारमा फरक अवस्थाका समुदायलाई संरक्षण तथा विकास गरी राज्यको मुल प्रवाहमा ल्याउनका

लागि स्थानीय सरकारले विशेष कार्यक्रम संचालन गर्नुपर्दछ। यस सन्दर्भमा योजना अवधिमा कार्यक्रम तर्जुमा, कार्यान्वयन र प्रतिफलमा प्रत्यक्ष सहभागिता र थप लक्षित कार्यक्रम मार्फत उल्लेखित समुदायहरूको अर्थपूर्ण सामाजिक समावेशीकरणलाई सुनिश्चित गर्नका लागि आवधिक योजनामा यस उपक्षेत्रको व्यवस्थित लक्ष्य, उद्देश्य, कार्यनीति, रणनीति र उपलब्धिहरूको खाका प्रस्तुत गरिएको छ।

५.४.२ समस्या र चुनौती

- मुगुम कर्मारोङ गाउँपालिकामा भौगोलिक, सामाजिक, राजनीतिक, आर्थिक, सांस्कृतिक, जातीय तथा वर्गीय रूपमा पछाडि पारिएका र समाजको मूल प्रवाहीकरणबाट वञ्चितीकरणमा परेका समुदायलाई राज्यको मूल प्रवाहमा ल्याउनका लागि उनीहरूको बसाईका कारण फरक फरक आवश्यकता तथा स्वतःस्फूर्त रूपमा अगाडि बढ्ने तत्परताको अभाव, विशेष कार्यक्रम सञ्चालनका लागि पर्याप्त आर्थिक स्रोत साधनको कमी हुनु जस्ता समस्याहरू रहेका छन्।

५.४.३ सम्भावना र अवसर

- मुगुम कर्मारोङ गाउँपालिकामा भौगोलिक, सामाजिक, राजनीतिक, आर्थिक, सांस्कृतिक, जातीय तथा वर्गीय रूपमा पछाडि पारिएका र समाजको मूल प्रवाहीकरणबाट वञ्चितीकरणमा परेका समुदायलाई राज्यको मूल प्रवाहमा ल्याउनका लागि स्थानीय सरकार जनताको घरदैलोको सरकार भएकाले तिनीहरूको पहिचान तथा आवश्यक कार्यक्रमको कार्यान्वन गरी मुल प्रवाहमा ल्याउन सक्ने सम्भावना रहेको छ।
- विपन्न समुदायका अन्य जातिहरूलाई समाजको मूल प्रवाहमा ल्याउन उच्च शिक्षासम्म छात्रवृत्तिको व्यवस्था गर्ने, रोजगारयुक्त श्रमशक्तिलाई स्थानीय स्तरमा रोजगारीको व्यवस्था गर्ने, घरबार विहीनहरूलाई जनता आवास कार्यक्रम र सुरक्षित घरबासको व्यवस्था गर्नका लागि स्थानीय सरकारले नेतृत्वदायी भूमिका निर्वाह गर्न सक्ने सम्भावना रहेको छ।

५.४.४ उपक्षेत्रगत लक्ष्य, उद्देश्य, रणनीति, कार्यक्रम तथा आयोजना

५.४.४.१ लक्ष्य

- लक्षित समुदायको सम्मानजनक उपस्थिति तथा सामाजिक सम्मानको अनुभूति।

५.४.४.२ उद्देश्यः

- महिला, बालबालिका तथा किशोर किशोरीहरूको विकास तथा सामाजिक सुरक्षाको सुनिश्चितता गरी भेदभाव मुक्त पालिका बनाउनु र
- सामाजिक रूपमा असुरक्षित महसुस गरेका समुदायलाई सुरक्षाको प्रत्याभूति प्रदान गर्नु।

५.४.४.३ रणनीति, कार्यक्रम तथा आयोजना

रणनीति	कार्यनीति
• लैङ्गिक तथा जातीय विभेद न्यूनीकरणका लागि दलित	• लैङ्गिक समानता तथा सामाजिक समावेशीकरण जनचेतना कार्यक्रम संचालन गर्ने,

एवं पीछडिएको वर्गको उत्थानका लागि कार्यक्रम संचालन गर्ने,	• गाउँपालिकाभित्र रहेका सबै दलित तथा उत्पीडितहरूका लागि शसक्तिकरण कार्यक्रम सञ्चालन गर्ने, शिक्षा, स्वास्थ्य, सीप तथा स्वरोजगारमूलक आयआर्जनका कार्यक्रमका माध्यमबाट सशक्त तुल्याउने, • छुवाछुत र जातीय विभेद जस्ता कुरीतिको अन्त्य गर्न सचेतना कार्यक्रमहरू (पोष्टर, जनचेतना, गोष्ठी, सार्वजनिक सूचना) सञ्चालन गर्ने। • दलित तथा विपन्न युवा युवतीलाई सीपमूलक व्यावसायिक तालिम प्रदान गर्ने। • आधारभूत तथा माध्यमिक तहको शिक्षामा दलितहरूलाई छात्रवृत्तिको व्यवस्था गर्ने
• पीछडिएका वर्गका किशोर किशोरीको आर्थिक उत्थान गर्ने,	• अवसरबाट वञ्चितीकरणमा परेका किशोर किशोरीहरूमा अन्तरनिहित प्रतिभा पहिचानका लागि वडा स्तरीय प्रतिभा पहिचान कार्यक्रम संचालन गर्ने, • जोखिममा परेका र अवसर नपाएका युवा युवतीको पहिचान गरी उद्यमशीलता विकास तालिमको व्यवस्था गर्ने, • जोखिममा परेका र अवसर नपाएका युवा युवतीलाई उद्यम संचालन गर्नका लागि बीउ पुँजीको व्यवस्था गर्ने, • जोखिममा परेका र अवसर नपाएका युवा युवतीहरूले संचालन गरेका उद्यमहरूलाई समयानुकूल प्रविधिकरण गर्न आवश्यक सहयोग गर्ने, • विद्यालय छाडेका विपन्न वर्गका किशोर किशोरीहरूलाई उच्च शिक्षाको लागि सहयोग गर्ने • कक्षा १२ पछि विद्यालय छाड्ने विपन्न वर्गका किशोरीहरूलाई ICT प्रयोगका लागि तालिमको व्यवस्था गर्ने,
• परम्परागत पेशाहरूको संरक्षण गर्ने,	• परम्परागत रूपमा चलिरहेको स्थानीय पेशाहरूलाई आधुनिक र प्रविधिकरण गर्न तिनलाई नवीनतम् पेशामा जोड्ने, • समयानुकूलका प्रविधि, सीप तथा लगानीका लागि वित्तीय संस्थाहरूसँग समन्वय गर्ने,
• जेष्ठ नागरिकको सम्मान तथा सुरक्षाका लागि विशेष कार्यक्रम सञ्चालन गर्ने,	• वृद्धवृद्धाहरूको भेला तथा भलाकुसारीका लागि विश्राम स्थल र मनोरञ्जनयुक्त सार्वजनिक स्थलको निर्माण गर्ने, • वृद्ध वृद्धा हरूलाई विभिन्न कार्यक्रमका माध्यमबाट सम्मान गर्ने र • वार्षिक रूपमा पर्यटकीय तथा धार्मिक स्थलहरूको भ्रमणको व्यवस्था मिलाउने

• अनाथ तथा जोखिममा परेका बालबालिकाहरूका लागि विशेष कार्यक्रम संचालन गर्ने,	• अनाथ तथा जोखिममा परेका बालबालिकाहरूको अवस्था अद्यावधिक गर्ने, • पालिकाभित्र रहेका अनाथ तथा जोखिममा परेका बालबालिकाका लागि शिक्षा, स्वास्थ्य, आवास, लत्ता कपडाको सुनिश्चितता गर्ने, • गाउँपालिका भित्रका सबै वडाका वस्तीहरूमा बाल स्वास्थ्य सम्बन्धी जनचेतना कार्यक्रम सञ्चालन गर्ने, • गाउँपालिका भित्र संचालित बालविकास केन्द्रहरूको अनुगमन र सशक्तिकरणका कार्यक्रम सञ्चालन गर्ने तथा आवश्यक ठाउँमा बालविकास केन्द्रको स्थापना गरी सञ्चालन गर्ने, • गाउँपालिका भित्रका पायक पर्ने ठाउँहरूमा बाल उद्यान एवं बाल क्लवको निर्माण गर्ने, • गाउँपालिका भित्र बाल पुस्तकालय स्थापना तथा सञ्चालन सहयोग कार्यक्रम सञ्चालन गर्ने, • बालबालिकाको मानसिक स्वास्थ्यलाई ध्यान दिइ मनोरञ्जनयुक्त बाल उद्यान निर्माण गर्ने, • बाल शिक्षा सम्बन्धि प्रकाशनमा सहयोग गर्ने, • गाउँपालिक स्तरीय बाल सञ्जाल गठन गर्ने, • प्रारम्भिक बाल विकासका लागि अभिभावक सचेतना तथा पोषण कार्यक्रम सञ्चालन गर्न गाउँपालिकाले सहयोग गर्ने र • बालबालिकाको चौतर्फी विकासका लागि विभिन्न अतिरिक्त क्रियाकलापहरू सञ्चालन गर्न सहयोग गर्ने।
• महिला विकास तथा लैङ्गिक समानतामा जोड दिने	• गाउँपालिका भित्र महिला सशक्तिकरणका कार्यक्रमहरू सञ्चालन गर्ने, • आगामी ५ वर्ष भित्रमा गाउँपालिकालाई महिला हिंसा मुक्त बनाउने, • गाउँपालिका भित्र बाल विवाहलाई निरुत्साहित गर्न जनचेतनामूलक कार्यक्रमहरू सञ्चालन गर्ने, • महिला तथा विपन्न बालबालिकाहरूका लागि छात्रवृत्ति कार्यक्रम सञ्चालन गर्ने, • हाल कार्यरत महिला स्वंयसेविका/सामाजिक परिचालकहरूलाई उत्प्रेरित गरी उनीहरूको कार्य क्षमता वृद्धि गर्ने खालका कार्यक्रमहरू सञ्चालन गर्ने, • गाउँपालिका भित्र निर्माण हुने विकास निर्माणका परियोजनाहरूमा महिलाहरूको सहभागिता सुनिश्चित हुने खालका कार्यक्रमहरू संचालन गर्ने।

	• गाउँपालिकाभित्र परम्परागत सीपमा आधारित भइ उत्पादन क्षेत्रमा लागेका महिलाहरूलाई उन्नत सिप, तथा क्षमता अभिवृद्धिका लागि आवश्यक तालिम एवं कार्यशालाको व्यवस्था गर्ने, • महिलाद्वारा सञ्चालित उद्योग तथा आर्थिक क्रियाकलापलाई सघाउन सहुलियत ऋण र अनुदानका कार्यक्रम सञ्चालन गर्ने, • गाउँपालिकाभित्र रहेका दलित, पीछडिएको वर्ग एवं गरिब महिलाहरूको क्षमता अभिवृद्धि गर्ने खालका कार्यक्रमहरू सञ्चालन गर्ने, • गाउँपालिकाभित्र विद्यालयको पहुँचभन्दा टाढा रहेका छोरीहरूलाई विद्यालय पठाउने कार्यक्रम सञ्चालन गर्ने र आगामी ४ वर्षभित्र गाउँपालिकाका सबै छोरीहरूलाई विद्यालय पठाउन अभिप्रेरित गर्ने, • गाउँपालिकाभित्र समूहमा उद्यम गर्न खोज्ने महिला समुह तथा क्लबहरूलाई सहुलियत दरमा ऋण उपलब्ध गराउने तथा अनुदानको कार्यक्रम सञ्चालन गर्ने, • महिलाहरूको घरायसी कामको मूल्याङ्कन गरी प्रमाणपत्र प्रदान गर्ने र राष्ट्रिय आम्दानीमा त्यसको गणना गर्न पहल गर्ने, • मुलुकी संहिता र अन्य कानुनी सचेतना सम्वन्धि कार्यक्रम सञ्चालन गर्ने,
• जेष्ठ नागरिक सम्मान तथा हेरचाह कार्यक्रम संचालन गर्ने	• जेष्ठ नागरिकहरूको तथ्याङ्क संकलन तथा अद्यावधिक गर्ने, • जेष्ठ नागरिकहरूका लागि बस्ती स्तरमा जेष्ठ नागरिक केन्द्र स्थापना गर्ने र उक्त केन्द्रमा योगा, मनोरञ्जन तथा अन्य अन्तरक्रिया कार्यक्रम सञ्चालन गर्ने, • जेष्ठ नागरिकहरूको नियमित स्वास्थ्य परीक्षण सेवा उपलब्ध गराउने, • सामाजिक सुरक्षा भत्ता नियमित रूपमा उपलब्ध गराउने, • प्रदेश सरकारको कार्यक्रम अन्तर्गत एक स्थानीय तह एक जेष्ठ नागरिक आश्रय स्थलको छनोट गरी निर्माणका लागि प्रदेश सरकार सँग समन्वय गर्ने,
• असहाय तथा अपाङ्गता भएका व्यक्तिहरूका लागि सम्मानित जीवन यापनका कार्यक्रम संचालन गर्ने	• पालिकाभित्र रहेका असहाय तथा अपाङ्गता भएका व्यक्तिहरूको सूची तयार गर्ने, • असहाय तथा अपाङ्गता भएका व्यक्तिहरूको फरक क्षमताको पहिचान गर्ने, • शिक्षा, स्वास्थ्य, आवास तथा लत्ता कपडामा सुनिश्चितताका लागि आवश्यक पहल गर्ने, • फरक क्षमता भएका युवायुवतीका लागि स्वःरोजगारका कार्यक्रम

	संचालन गर्ने, • अपाङ्गताका प्रकृतिअनुसार सहज जीवनका लागि सहयोगी सामग्री उपलब्ध गराउने, • अपाङ्गता भएकाहरूका लागि आयमूलक सिप प्रदान गर्ने, • असहाय, द्वन्द्व पीडित बालबालिका तथा एकल महिलालाई संरक्षण गरी आयमूलक कार्यक्रमका माध्यमबाट आत्मनिर्भर बनाउन पहल गर्ने, • अपाङ्गताको किसिम अनुसार वर्गीकरण गरी परिचय पत्र अनुरूप भत्ता उपलब्ध गराउने, • गाउँपालिकाभित्रका सार्वजनिक पूर्वाधारहरू लैङ्गिक तथा अपाङ्गमैत्री बनाउने।
• जनजाति उत्थान कार्यक्रम संचालन गर्ने,	• गाउँपालिकामा बसोबास गर्ने जनजातिहरूको तथ्याङ्क संकलन तथा अद्यावधिक गर्ने र उनीहरूको भाषा, संस्कृति, पुरातात्विक स्थलहरूको संरक्षण गर्ने, • जातीय पहिचान र मौलिक परम्परा झल्किने किसिमका जातीय संग्रहालय निर्माण गर्ने, • जनजातिको भाषा, कला, संस्कृति र मौलिक परम्पराको संरक्षण गर्न आधारभूत तहमा पाठ्यक्रम निर्माण गरी विद्यालय शिक्षा कार्यक्रम लागू गर्ने।

५.४.५ अपेक्षित उपलब्धि तथा नतिजा खाका

यस क्षेत्रका उपलब्धि तथा नतिजा खाका, जानकारीका श्रोत र अनुमान तथा जोखिम पक्षको सामान्य विवरण यहाँ उल्लेख गरिएको छ भने यसको विस्तृत विवरण तालिका नं. ५.५ समावेश गरिएको छ ।

५.४.५.१ अपेक्षित उपलब्धिः

सामाजिक रूपमा असुरक्षित महसुस गरेका समुदायलाई सुरक्षाको प्रत्याभूति प्रदान गर्नका लागि विशेष कार्यक्रम सञ्चालन भइरहेका हुनेछन्। महिला हिंसामा कमी, अनाथ तथा जोखिममा परेका बालबालिकाको सुरक्षा, फरक क्षमता भएका र जेष्ठ नागरिकको सम्मानजनक व्यवस्थापन गरी लक्षित समुदायको सम्मानजनक उपस्थिति तथा सामाजिक सम्मानको अनुभूति भएको हुनेछ। महिला, बालबालिका तथा किशोर किशोरीहरूको विकास तथा सामाजिक सुरक्षाको सुनिश्चितता गरी भेदभाव मुक्त गाउँपालिका घोषणा गरिएको हुनेछ।

५.४.५.२ नतिजा/सूचना

- आवश्यकता स्थानीय ऐन, नियम निर्देशिका वा कार्यविधि तयार भएको हुनेछ।

- घरपरिवार र समुदयबाट महिला हिंसा, बेचबिखन, शोषण, दुर्व्यवहार जस्ता घरेलु हिंसा कम गर्ने कार्ययोजना तयार गरी कार्यान्वयनमा आएको हुनेछ।
- सरोकारवालाहरु संघ संस्था कार्यालय, उद्योग, व्यापारी तथा व्यवसायीहरुले महिला तथा बाल अधिकार संरक्षण र सम्बर्द्धन प्रतिवद्धता जाहेर गरेका हुनेछ र आ-आफ्ना क्षेत्र बाट आचार संहिता निर्माण गरी कर्यान्वयनमा ल्याएका हुनेछन
- आ.व. २०८०/०८१ भित्र मुगुम कर्मारोङ गाउँपालिका बालमैत्री गाउँपालिकाको रुपमा घोषित भई यसको दिगोपना व्यवस्थापन क्रियाशील भएको हुनेछ साथै श्रम शोषण र बालविवाहको अन्त्य भएको हुनेछ
- महिला तथा लक्षित वर्ग र समुदायको सिप विकास र व्यवसाय सञ्चालन क्षमता विकास र व्यवस्थापनको हिसाबले मुगुम कर्मारोङ गाउँपालिका अशक्त भएको हुनेछ साथै महिला तथा लक्षित वर्ग र समुदायहरुको आर्थिक आत्मनिर्भताको मात्रामा ५०% ले वृद्धि भएको हुनेछ तथा मुगुम कर्मारोङ गाउँपालिका कम्तिमा एक वडा ५ महिला उद्यमी अन्तर्गत ४५ जना महिला उद्यमीको विकास भएको हुनेछ

५.४.६ अनुमान तथा जोखिम पक्ष

स्थानीय ऐन कानुनको निर्माण र कार्यान्वयनमा गाउँपालिका, प्रदेश सरकार र संघीय सरकारको समन्वय स्थापित भएको हुनेछ। सामाजिक सचेतना वृद्धिका साथ सामाजिक न्याय र समानताका पक्षमा वकालत तथा पैरवी र क्रियाशिलतामा अभिवृद्धिका साथ चेतनाको स्तर उच्च भएको हुनेछ।

५.४.६.१ जानकारीका श्रोत, जिम्मेवारी तथा अनुमान तथा जोखिम पक्ष

क्र.सं.	योजनाको समूहगत शिर्षक	सञ्चालन हुने वा सञ्चालन भएका योजना बारे प्राप्त हुने जानकारीका श्रोत	यौजना सञ्चालन व्यवस्थापन को जिम्मेवारी	योजना सञ्चालन व्यवस्थापनमा आइपर्न सक्ने पुर्वानुमन तथा जोखिम पक्ष
१	महिला बालबालिका तथा लक्षित वर्ग	गाउँसभाको निर्णय पुस्तिका गाउँ कार्यपालिकाको निर्णय पुस्तिका गाउँपालिकाको योजना पुस्तिका स्थलगत अवस्था सामाजिक विकास शाखा अभिलेख महिला तथा बालबालिका, लक्षित वर्ग	१. प्रमुख जिम्मेवारी गाउँ कार्यपालिका सामाजिक विकास शाखा विद्यालय बालक्लब २. सहयोगी सम्बन्धित तथा प्रदेश सरकार विकास साझेदार स्थानीय सरोकारवाला टोल विकास वा	विद्यमान ऐन कानून स्रोत साधनको अभाव/अपर्याप्त सहयोगी तथा साझेदार संघ संस्थाको अभाव प्रविधि तथा उपकरणको अभाव

		र समुदाय सँग सम्बन्धित संघ संस्थाका अभिलेख सञ्चार श्रोत गाउँपालिकाको वेबसाइट	सामुदायिक संघ संस्था निजी क्षेत्र	

तालिका नं. ५.५ प्रमुख योजना तथा कार्यक्रम

क्र.सं.	विषयगत क्षेत्र र योजना तथा कार्यक्रमको	इकाई	कार्यान्वयन हुने स्थान	५ वर्षको लक्ष्य					५ वर्षको लक्ष्य जम्मा	अनुमानित लागत रु.	लागत व्यहोर्ने निकाय
				वर्ष १	वर्ष २	वर्ष ३	वर्ष ४	वर्ष ५			
१	अपांगता भएका व्यक्तीको लागि ह्विल चियर वितरण		पालिका	५		५		५	१५	५०००००	
२	सिलाई कटाई तालिम Level (2,3)	जना	पालिका	१०			१५		२५	८०००००	
३	आरण सुधार तालिम	जना	वडा	१	२	१	२	१	२	३०००००	
४	सिकर्मी डकर्मी तालिम	जना	पालिका	१०		१०		१०	३०	२५००००	
५	पलम्बिङ तालिम	जना	पालिका		१०		१०	१०		२०००००	
६	द्वन्द्व प्रभावित महिलाहरुको लागि जिविकोपार्जनको लागि कार्यक्रम	जना	पालिका	२०					५	३०००००	
७	महिलाहरुको बैठक हल निर्माण		वडा						३	२०००००	
८	आपतकालिन बाल उद्धार कोष स्थापना	पटक	पालिका						१	५००००	
९	वाल क्लव गठन गर्न तथा नियमन	पटक	पालिका	४		४			८	३०००००	
१०	अपाङ्गता भएका व्यक्तिको लागि सीपमुलक तथा रोजगारमुलक तालिम	जना	पालिका							२०००००	
११	अपाङ्गता परिचयपत्र वितरण कार्यक्रम (वैठक तथा शिविर)		पालिका							२५००००	
१२	ज्येष्ठ नागरिक परिचयपत्र (छपाई) वितरण (शिविर)		पालिका							२५००००	

१३	ज्येष्ठ नागरिक दिवा सेवा घर	पटक	पालिका	१						३०००००	
जम्मा										३९००००	

५.५ युवा तथा खेलकुद

५.५.१ पृष्ठभूमि

उत्पादन क्षमता र श्रम शक्तिको प्रमुख आधार हुन। कुनै पनि प्रकारको राजनीतिक, आर्थिक, सामाजिक, साँस्कृतिक परिवर्तन युवा शक्तिलाई अलग गरेर सम्भव छैन र रहदैन। वर्तमान संविधानले नेपालको विकासमा युवा सहभागिता अभिवृद्धि गर्दै राजनीतिक, आर्थिक, सामाजिक, सांस्कृतिक अधिकारको पूर्ण उपयोग गर्ने वातावरण तयार गरी युवाको सर्वाङ्ग विकास, सशक्तिकरण र युवा उद्यमशिलताकालागी शिक्षा, स्वास्थ्य, रोजगारी लगायतका क्षेत्रमा विशेष अवसर प्रदान गर्नु पर्ने व्यवस्था गरेको छ। संबैधानिक व्यवस्थाको सफल कार्यान्वयनकालागि समेत दिगो विकास लक्ष्यले स्थापित गरेको परिमाणात्मक लक्ष्य र कार्यक्रम समेतलाई आधार मानेर भू-धरातलीय निर्धारण गरी कार्यान्वयनमा ल्याएको छ। नेपालमा १६ देखि ४० वर्ष उमेरका युवाहरु (कुल जनसख्याको ४३ प्रतिशत) रहेका छन्।

खेलकुदको विकास र व्यवस्थापन युवा शक्तिको सदुपयोगको अर्को महत्वपूर्ण आयाम रहेको हो। शारीरिक शुगठन, सामाजिक, मानसिक र संवेगात्मक विकासका साथमा स्वास्थ्य रक्षा साथै राष्ट्रिय तथा अन्तराष्ट्रिय भाइचाराको विकास र पहिचानका लागि विभिन्न प्रकारका खेलकुद एक अनिवार्य आवश्यकता भित्र पर्दछन। आज विश्वमा खेलको माध्यम बाटविभिन्न मुलुकहरुले आफ्नो पहिचानमा व्यापकता ल्याउन र विश्व सामु आर्थिक गतिविधिको बाटो निर्माण गर्न सकेका कयौं उदाहरण हाम्रो सामु छन्। यसपालिकाले पनि आफ्नो स्थापनाकालबाटै आफ्नो क्षमता बमोजिम खेलकुदको विकासमा योगदान गर्दै आएको अवस्था छ। गाउँपालिका भित्रको खेलकुद विकासमा विगत वर्ष देखिने युवाहरुलाई समावेश गरेर अगाडी बढेको अवस्था छ। जसबाट यस गाउँमा रहेका विभिन्न खेलकुद विधामा राष्ट्रिय, अन्तराष्ट्रिय, प्रदेश तथा जिल्ला स्तरीय खेलाडीहरु उत्पादन गर्न सफल भएको अवस्था छ। गाउँ भित्र अझ धेरै प्रतिभा भएका खेलाडीहरुलाई राष्ट्रिय तथा अन्तराष्ट्रिय खेलमा जोड्ने गरी खेलकुद कार्यक्रम व्यवस्थित रुपमा अगाडि बढाउन जरुरि देखिन्छ भने खेलकुदलाई युवाहरुको चौतर्फी विकास, स्वस्थ जीवन र आयआर्जनसँग जोडन अपरिहार्य छ। यस कार्यलाई मध्यनजर गरी मुगुम कर्मारोङ गाउँपालिकाको आवधिक योजनामा खेलकुद सँग सम्बन्धित कार्यक्रमहरु लाई व्यवस्थित रुपमा सञ्चालन व्यवस्थापन गर्ने अठोट गरेकोछ।

स्थानीय विकासमा युवा सहभागिताको अभिवृद्धि गर्दै राजनैतिक, आर्थिक, सामाजिक, सांस्कृतिक अधिकारको पूर्ण उपयोगको वातावरण तयार गरी युवाहरूको सशक्तीकरण र विकासका लागि शिक्षा, स्वास्थ्य, रोजगारी लगायतका क्षेत्रमा विशेष अवसर प्रदान गरिनु पर्दछ। जनसांख्यिकी पुँजीको रूपमा रहेका युवाहरूको विदेश पलायन रोक्दै स्थानीय विकासको हरेक क्षेत्रमा युवाहरूको पहुँच बढाउने र सामाजिक आर्थिक रूपान्तरणमा युवाहरूलाई मूलप्रवाहीकरण गर्दै शिक्षित, दक्ष, लगनशील, अनुशासित युवाहरूबाट स्थानीय विकासमा योगदानको वातावरण सिर्जना गर्नु आवश्यक छ। त्यसरी नै व्यक्तिको शारीरिक, मानसिक, सामाजिक र संवेगात्मक पक्षको सन्तुलित विकासमा खेलकुदको महत्वपूर्ण भूमिका रहन्छ। खेलकुद मानिसको संर्वाङ्गिन विकासका लागि महत्वपूर्ण पक्ष हो। वर्तमान सन्दर्भमा सबैका लागि खेलकुद भन्ने अभियान सञ्चालन गरी समाजमा रहेका खेलाडी, खेल प्रशिक्षक, बालबालिका, युवा, ज्येष्ठ नागरिक, फरक क्षमता भएका व्यक्तिहरू

सबैलाई खेलकुदको माध्यमबाट निरोगी एवम् अनुशासित तुल्याई देश विकासको पथमा संलग्न गराउनु अहिलेको प्रमुख आवश्यकता हो। खेलकुदलाई मनोरञ्जनका रूपमा मात्र नलिई मानव विकासको सूचकाङ्कको रूपमा लिई यस क्षेत्रमा लगानी बढाउन सकेको खण्डमा स्थानीय विकासमा महत्वपूर्ण योगदान सावित हुन सक्दछ।

५.५.२ समस्या तथा चुनौती

- खेलकुद क्षेत्र सामाजिक विकासको महत्वपूर्ण अंग हो भन्ने कुरालाई समाजमा बोध गराउन नसक्नु र युवा जनशक्तिको स्वास्थ्य शारीरिक विकासको लागि नभइ नहुने खेलकुदको क्षेत्रमा पर्याप्त लगानी नहुनु,
- पालिका भित्र निर्मित खेलकुदसम्बन्धि पूर्वाधारहरूको मर्मत सम्भार समयमा हुन नसक्नु,
- बालबालिकाको मानसिक तथा शारीरिक विकाससँगै खेलकुदको महत्व सम्वन्धि सकारात्मक धारणाको विकास गर्नका लागि खेल प्रशिक्षकको व्यवस्था नहुनु,
- राष्ट्रिय स्तरका भलिबल, फुटबल, व्याडमिन्टन, क्रिकेट, एथ्लेटिक्स जस्ता खास खेलहरूमा विशेष रुचि भएका खेलाडीहरूका लागि दक्ष प्रशिक्षक र राज्यको तर्फबाट प्रोत्साहित गर्ने वातावरणको निर्माण गर्न नसक्नु।

५.५.३ सम्भावना तथा अवसर

- खेलकुद राष्ट्रको पहिचान र युवाको आकर्षणको क्षेत्र भएकाले यसको विकास र विस्तार गर्नु राज्यको दायित्व हो। खेलकुद क्षेत्रको विकासका माध्यमबाट राष्ट्रिय तथा अन्तर्राष्ट्रिय ख्याती प्राप्त गर्ने भएकाले यसका लागि आवश्यक पर्ने विभिन्न किसिमका खेल पूर्वाधार निर्माणका सम्भावनाहरू रहेको छ।
- सार्वजनिक विद्यालयमा रहेका चौवरहरु तथा पालिकाका विभिन्न क्षेत्रमा रहेका सार्वजनिक स्थानहरुमा विभिन्न किसिमका शारीरिक व्यामयुक्त खेल खेल्ने र विद्यालयमा रहेका खुल्ला चौवरहरूलाई प्रयोग गरी भलिवल, फुटवल, क्रिकेट, व्याडमिन्टन आदि खेल पूर्वाधारहरूको निर्माण गर्न सके खेलकुद क्षेत्रको विकास गर्न सकिने सम्भावना रहेको छ।
- विद्यालय स्तरदेखि नै खेल प्रशिक्षकको व्यवस्था गरी दक्ष र उर्जावान खेलाडी उत्पादन गरी प्रतियोगितात्मक खेलकुदका माध्यमबाट क्षेत्रीय तथा राष्ट्रिय स्तरका खेलाडी उत्पादन गर्न सकिने सम्भावना रहेको छ।

५.५.४ उपक्षेत्रगत लक्ष्य, उद्देश्य, रणनीति, कार्यक्रम तथा आयोजना

५.५.४.१ लक्ष्य

- युवा जनशक्तिलाई गाउँपालिकाको सामाजिक र आर्थिक विकासमा मूल प्रवाहीकरण गर्ने र गाउँपालिकालाई खेलकुद केन्द्र (हव) का रूपमा विकास गर्ने।

५.५.४.२ उद्देश्य

- युवाको जोश, जाँगर, सीप र नेतृत्व क्षमतालाई प्रस्फुटन गर्दै पालिकाको समग्र विकासमा युवाको सहभागिता वृद्धि गर्नु,
- युवालक्षित व्यावसायिक तथा प्राविधिक तालिमको व्यवस्था गर्नु,
- युवाहरूलाई उद्यमशील, स्वरोजगार र स्वावलम्बी बनाउनु,
- खेलकुदका माध्यमबाट युवा युवतीको शारीरिक विकासको सुनिश्चितता गर्नु,
- खेलकुद पूर्वाधारको विकास गर्नु,
- खेलाडीलाई स्वस्थ, अनुशासित, प्रतिस्पर्धी र व्यावसायिक बनाउनु र
- युवा युवतीलाई खेलकुदका पूर्वाधारमा पहुँच वृद्धि गर्दै खेलकुद सामग्री उपलब्ध गराउनु।

५.५.४.३ रणनीति, कार्यक्रम तथा आयोजना

रणनीति	कार्यनीति
• युवा वर्गको शारीरिक, मानसिक तथा संवेगात्मक क्षमताको विकास गर्ने, • युवालाई उद्यमशील, व्यावसायिक र आत्मनिर्भर बनाउन वित्तीय स्रोत साधनको पहुँचमा वृद्धि गर्ने, • युवा केन्द्रित प्राविधिक तथा व्यावसायिक शिक्षा र सीप विकासका अवसरहरू विस्तार गरी उद्यमशील बनाउने, • युवामा सकारात्मक सोच, सिर्जनशीलता र नेतृत्व क्षमताको विकास गर्ने, • खेलकुदको समुचित विकासका लागि आवश्यक पूर्वाधारको निर्माण, संरक्षण र स्तरोन्नति गर्ने	• युवालक्षित व्यावसायिक तथा प्राविधिक तालिमको व्यवस्था गर्ने, • रोजगार तथा स्वरोजगार सिर्जनाका लागि वित्तीय संस्थाहरू मार्फत् सहुलियत व्याज दरमा लगानीका लागि कर्जा प्रवाहको व्यवस्था गर्ने, • युवाहरूमा नैतिकता, सदाचारको विकास गरी देश, समाज, र ज्येष्ठ नागरिक प्रतिको दायित्व बोध गराउने, • खेलकुदको विकासका लागि खेल पूर्वाधारहरूको विकास र विस्तार गर्ने, • स्थानीयस्तरमा खेलकुद प्रतियोगिता सञ्चालन गर्दै प्रतिभावान् खेलाडीहरूको पहिचान तथा विकास गर्ने, • खेल मैदान नभएका वडाहरूमा पायक पर्ने गरी खेल मैदानहरू निर्माण गर्ने, • सबै वडामा कम्तिमा पनि एक भलिबल मैदान र कभर्डहलको व्यवस्था गर्ने, • वार्षिक रूपमा खेलकुद प्रतियोगिता आयोजना गरी ठूलो संख्यामा युवाहरूलाई सहभागी गराउने।

५.५.५ अपेक्षित उपलब्धि तथा नतिजा खाका

यस क्षेत्रका अपेक्षित उपलब्धि तथा नतिजा खाका, जानकारीका स्रोत अनुमान तथा जोखिम पक्षको सामान्य विवरण यहाँ उल्लेख गरिएको छ भने यसको विस्तृत विवरण तालिका नं. ५.६ मा समाबेशी गरिएको छ ।

५.५.५.१ अपेक्षित उपलब्धिः

युवा लक्षित व्यावसायिक तथा प्राविधिक तालिमको व्यवस्था भएको हुनेछ। मुगुम कर्मारोङ गाउँपालिका भित्रका बेरोजगार युवा युवतीले साना तथा ठुला उद्योगहरू खोली स्वरोजगार बन्नका लागि वित्तीय संस्थाहरू मार्फत् सहुलियत व्याज दरमा कर्जा प्रवाहको व्यवस्था भएको हुनेछ। खेलकुदको विकासका लागि खेल पूर्वाधारहरूको विकास र विस्तार भएको हुनेछ। स्थानीय स्तरमा विभिन्न किसिमका खेलकुद प्रतियोगिताहरू सञ्चालन भई प्रतिभावान् खेलाडीहरूको पहिचान गरी प्रदेश तथा राष्ट्रिय स्तरका खेलाडीका रूपमा विकास भएका हुनेछन्। खेल मैदान नभएका वडा तथा वस्तीहरूमा खेल मैदानहरू निर्माण भएका हुनेछन्। सबै वडामा कम्तिमा पनि एक भलिबल मैदान र कभर्डहलको व्यवस्था भएको हुनेछ। वार्षिक रूपमा खेलकुद प्रतियोगिता आयोजना गरी ठूलो संख्यामा युवाहरूलाई सहभागी गराइएको हुनेछ। युवाहरू सदाचार, नैतिकवान् र व्यावसायिक भई समाज र देशलाई योगदान दिइरहेका हुनेछन्।

५.५.५.२ नतिजा/सूचक

१. युवा विकास

युवा विकास कार्यक्रम सँग सम्बन्धित स्थानीय ऐन, नियम, निर्देशिका वा कार्यविधि तयार भई कार्यान्वयनमा आएको हुनेछ

वर्तमान रोजगारीको अवस्थामा ४०% ले वृद्धि भई रोजगारी र अवसरको खोजीमा विदेशिने युवा युवतीको वर्तमान संख्यामा ५० % ले कमी आएको हुनेछ

रोजगारी तथा स्वरोजगारी सिर्जना र व्यवस्थापनको माध्यम बाट पालिकामा रहेको वर्तमान निरपेक्ष गरिबी ३० देखि ३५ % ले घटेको हुनेछ

२. खेलकुद

एक वडा एक खेलमैदान निर्माण तथा सञ्चालन व्यवस्थापनको कार्य पुरा भएको हुनेछ

गाउँपालिका भित्र सत प्रतिशत विद्यालयहरुमा न्युनतम मापदण्ड बमोजिमका खेलमैदानको व्यवस्था भई सञ्चालनमा आएका हुनेछन

वार्षिक रुपमा गाउँपालिका स्तरीय मुगुम कर्मारोङ रनिंग सिल्ड गोल्ड कप प्रतियोगिता सञ्चालनमा आएको हुनेछ सवै व्यवसायिक खेलाडी उत्पादनका साथ मुगुम कर्मारोङ गाउँपालिका खेलकुदको माध्यम बाट आफ्नो पहिचान स्थापित गरेको हुनेछ

५.५.६ अनुमान तथा जोखिम पक्ष

गाउँपालिका क्षेत्र भित्र रोजगारीका अवसरहरुको सिर्जना र विकास पर्याप्त भएको हुनेछ।

रोजगारी र अवसरको जोखिमा विदेशिनुपर्ने वर्तमान वाध्यात्मक अवस्थाको अन्त्य भएको हुनेछ।

खेलकुद सँग सम्बन्धित संरचनागत पूर्वाधारहरु सुविधा सम्पन्न भएको हुनेछन।

स्रोत र साधनको पर्याप्तता रहेको हुनेछ।

५.५.६.१ जानकारीका स्रोत, जिम्मेवारी तथा अनुमान तथा जोखिम पक्ष

क्र.सं.	योजनाको समूहगत शिर्षक	सञ्चालन हुने वा सञ्चालन भएका योजना बारे प्राप्त हुने जानकारी श्रोत	योजना सञ्चालन व्यवस्थापन हो जिम्मेवारी	योजना सञ्चालन व्यवस्थापनमा आइपर्ने सक्ने पूर्वानुमान तथा जोखिम पक्ष
१	युवा तथा खेलकुद	गाउँ कार्यपालिकाको निर्णय पुस्तिका गाउँसभाको निर्णय पुस्तिका गाउँपालिकाको योजना पुस्तिका स्थलगत अवस्था सामाजिक विकास शाखाका अभिलेख युवा विकास तथा खेलकुद सँग सम्बन्धित संघ सञ्चार श्रोत गाउँपालिकाको वेबसाइट	१. जिम्मेवारी गाउँ कार्यपालिका सामाजिक विकास शाखा विद्यालय गाउँ खेलकुद विकास समिति तथा बालक्लब २. सहयोगी सम्बन्धित वडा समितिको कार्यालय संघीय तथा प्रदेश सरकार विकास साझेदार स्थानीय सरोकारवाला संघ संस्था टोल विकास वा सामुदायिक संघ संस्था निजी तथा सामुदायिक क्षेत्र	विद्यमान ऐन कानून उपयुक्त स्थानमा जग्गा जमिनको अभाव स्रोत साधनको अभाव/अपर्याप्तता सहयोगी तथा साझेदार संघ संस्थाको अभाव प्रविधि तथा उपकरणको अभाव निर्माण सामग्रीको अपर्याप्तता तथा अभाव

तालिका नं. ५.६ प्रमुख योजना तथा कार्यक्रम

क्र.सं.	विषयगत क्षेत्र र योजना तथा कार्यक्रमको	इकाई	कार्यान्वयन हुने स्थान	५ वर्षको लक्ष्य					५ वर्षको लक्ष्य जम्मा	अनुमानित लागत रु.	लागत व्यहोर्ने निकाय
				वर्ष १	वर्ष २	वर्ष ३	वर्ष ४	वर्ष ५			
१	लैङ्गिक हिंसा निवारण गर्न गोप्य उजुरी पेटिका	वटा	५ वटै वडा	५						१०००००	गा.पा
२	छोराछोरीलाई वरावर अंश दिनेलाई सम्मान कार्यक्रम	पटक	पालिका		१०	१०			२०	५०००००	गा.पा
३	दाइजो प्रथाको न्यूनीकरणका लागि जनजागरण	पटक	५ वटै वडा	१	२	३	२	१	२	३०००००	गा.पा
४	बालविवाह, वहुविवाह र अनमेल विवाह न्यूनीकरणको लागि सडक नाटक र जनचेतना कार्यक्रम	वटा	पालिका	३		१		२		१५००००	गा.पा
५	वालविवाह मुक्त कार्यक्रम	पटक	५ वटै वडा	१	२	३	१	१	२	५०००००	गा.पा
६	महिला समुह आमा समुह, सशक्तिकरणको लागि अनुशिक्षण तालिम	पटक	५ वटै वडा	२	२	२	२	२	१०	५०००००	गा.पा
७	विपन्न, एकल महिलाहरुको लागि सिप विकास तालिम	जना	पालिका	१०		१०		१०	३०	५०००००	गा.पा
८	विभिन्न राष्ट्रिय तथा अन्तराष्ट्रिय दिवसहरु	,								२०००००	गा.पा
९	मनोपरामर्शको व्यवस्था	जना	सबै	१					१	२०००००	गा.पा
१०	सासु वुहारी प्रशिक्षण कार्यक्रम	पटक	५ वटै वडा	१	२	२	१	२	२	५०००००	गा.पा
११	महिला पुरुष (जोडी तालिम)	जना	५ वटै वडा	१०	१०	१०	१०	१०	५०	२५००००	गा.पा

	लैङ्गिक हिंसा अन्त्यको लागि										
१२	अन्धविश्वास तथा जातीय विभेद सामाजिक गलत अभ्यास अन्त्यका लागि कार्यक्रम	पटक	५ वटै वडा	२	१	२	१	२	१	२५००००	गा.पा
१३	महिला तथा बालिका आत्मरक्षा तालिम	पटक	५ वटै वडा	२	२	१	२	१	२	२५००००	गा.पा
१४	किशोर/किशोरी शिक्षा	जना	५ वटै वडा	१०	१०	१०	१०	१०	५०	२५००००	गा.पा
१५	वाल उद्दार कोषको स्थापना	पटक	१ पालिका	१						५००००	गा.पा
१६	लैङ्गिक हिंसा कोषमा रकम थप	पटक	१ पालिका		१					५००००	गा.पा
१७	क्षमता तथा नेतृत्व विकास कार्यक्रम	पटक	५ वटै वडा	२	१	२	२	१	२	२५००००	गा.पा
जम्मा										४८०००००	

परिच्क्षेद (छ)
पूर्वाधार क्षेत्र

६.१ बस्ति, आवास भवन तथा सार्वजनिक निर्माण

६.१.१ पृष्ठभूमि

नेपालका अधिकांस बस्तीहरु ग्रामिण स्तरका छन्। संघीयता सँगै भएको राज्यको पुनरसंरचनाले अत्यधिक ग्रामिण बस्तीलाई सहर उन्मुख गाउँपालिका अन्तर्गत समेटेको अवस्था छ। नेपालको संविधानले आवसको हकलाई मौलिक हकको रुपमा स्थापित गर्दै सबै नागरिक सुरक्षित, उपयुक्त र वातावरणमैत्री आवासको अधिकारको सम्मान, संरक्षण तथा परिपूर्ति गर्ने आवास बिहिन नागरिकलाई आवास सुविधा उपलब्ध गराउने, अव्यवस्थित बसोबासलाई योजनाबद्ध विकासको माध्यम बाट व्यवस्थापन गर्ने साथै विकट तथा विपदको उच्च जोखिमयुक्त स्थानमा बसोबास गरिरहेका परिवारलाई नजिकको सुरक्षित स्थानमा आर्थिक रुपले सबल हुने गरी एकिकृत बस्तीमा स्थानान्तरण गर्नु पर्ने व्यवस्थापन सहित नागरिकको सुरक्षित आवासको हकको पूर्ण प्रत्याभूति गरेको अवस्था छ।

यस पालिका भित्र बढ्दो खासगरी आवास तथा केहि प्रशासनिक/व्यवसायिक भवन संरचनाको निर्माण र वस्ती विकास क्रमिक रुपले बनिरहेको अवस्था छ। स्थानीय भू-उपयोग नीति तथा योजना तर्जुमा गरी मुगुम कर्मारोङ गाउँपालिकाको सम्पूर्ण भू-भागलाई आवासीय क्षेत्र औद्योगीक व्यापरिक तथा व्यवसायिक क्षेत्र, कृषि तथा पशुपंछी पालन क्षेत्र, पर्यटकीय क्षेत्र, वन क्षेत्र, कार्यालय तथा सेवा प्रवाह क्षेत्र लगायतका आवश्यक भू-उपयोगका क्षेत्रहरुमा विभक्त गरी सो मा आधारित संरचनागत निर्माण व्यवस्थापन हुनु पर्ने साथै भवन आचारसंहितालाई कडाईका साथ कार्यान्वयन गर्नु, हाल रहेको भवनको जोखिम परिक्षण गरी आवश्यकता अनुसार सवलीकरण गर्नु, वातावरणीय दृष्टिले स्वच्छ, वित्तीय दृष्टिले सम्भाव्य र प्राविधिक दृष्टिले उपयुक्त र सुरक्षित भवन निर्माण प्रविधिको प्रयोगलाई प्रोत्साहन, परम्परागत निर्माण प्रबिधि र वास्तुकलाको संरक्षण, प्रोत्साहन र योजना गर्नु गाउँपालिकाको जिम्मेवारी भित्र रहेको छ। वर्तमान अवस्थामा मुगुम कर्मारोङ गाउँपालिकामा २५ भन्दा बढी टोल तथा वस्ती रहेको। अधिकांस वस्तीहरुमा क्रमिक रुपले घनत्व बढ्दै गइरहेको। बजार क्षेत्रमा बाक्लो र ग्रामिण क्षेत्रमा छरिएको वस्ती रहेको। गाउँ क्षेत्र भित्र सार्वजनिक, सरकारी जग्गाहरु न्यून उपलब्धता रहेको।

६.१.२ समस्या तथा चुनौती

६.१.२.१ समस्या

भूउपयोग योजना तथा नीति तयार नभएको, यस पालिकाको ग्रामिण स्तरमा रहेको अधिकांस बस्ति छरिएर रहेको साथै कठिन खोला भएका कारण एकिकृत वस्ती विकासको कार्य सार्थक रुप धारण गर्न नसकेको, एकिकृत वस्ती विकासका लागि जग्गा जमिनको अभाव रहेको, सुविधा सम्पन्न एकिकृत वस्ती विकासकालागि आर्थिक श्रोतको समस्या रहेको, विगतमा विकास भएका असुरक्षित वस्ती र कमजोर संरचनाका कारण प्राकृतिक प्रकोपले वर्षेनी ठुलो धनरासी नोक्सान भइरहेको, निर्माण सामग्रीको मूल्य वृद्धि, महँगो श्रम शक्ति, कमजोर आर्थिक स्थिति, गाउँपालिकाले आफ्नै लगानीमा भवन निर्माण गर्दा खर्चिलो र लागत बढी हुने गरेको,

सामुहिक आवास कार्यक्रममा स्थानीयबासीको आकर्षण बढ्न नसकेको, सामुहिक आवास कार्यक्रममा निजी क्षेत्रलाई आपेक्षाकृत आकर्षण गर्न नसकिएको, परम्परागत निर्माण सामग्रीको प्रयोग दिन प्रति दिन साघुरिदै गएको आदि अहिलेका यस पालिकाका विद्यमान समस्या रही आएका छन्।

नेपालमा बि.सं. २०७२ सालको भूकम्प पछि भूकम्प प्रतिरोधक संरचना निर्माणको कार्यले वास्तविक गति लिन थालेको भएता पनि यस कार्यले संस्थागत रुप लिन नसकेको कारण अपेक्षित उपलब्धि हासिल हन सकिरहेको छैन भने भवन आचार संहिताको पूर्ण पालनामा स्थानीयबासीको सहभागित उत्साहजनक रहेको छैन भेने गुणस्तरीय निर्माण सामाग्रीको सहज उपलब्धता र निर्माण कार्यको गुणस्तरताको सुनिश्चितता गर्न कठिन रहेको छ। यस पालिकाको हकमा प्राविधिक जनशक्तिको न्यूनता को कारण यस प्रावधानलाई कडाईकासाथ कार्यान्वयनमा ल्याउन कठिन भइरहेको छ भने कम लागतका भूकम्प प्रतिरोधक संरचनाका बारेमा अध्ययन अनुसन्धान गरी स्थानीयबासीलाई जानकारी र सहभागिता गराउन सकिएको छैन।

- हालसम्म पनि सडक विस्तार नहुदा निर्माण सामग्रीको धेरै महगो लाग्नु
- सडक सँगै भवन आचारसहिता अनुसारका आधुनिक भवन निर्माण गरी छरिएर रहेका बस्तीहरूलाई एकीकृत बस्तीमा रूपान्तरण गर्न दीर्घकालीन योजना बनाउने सोच नहुनु,
- संघीयता कार्यान्वयन सँगै स्थापना भएको मुगुम कर्मारोङ गाउँपालिकाले भवन निर्माण सम्वन्धि दीर्घकालीन योजना ल्याउन नसक्नु,

६.१.२.२ चुनौती

भू-उपयोगको वास्तविक अवस्था निर्धारण गरी कार्यान्वयन गर्न छरिएर रहेका वस्तीहरुलाई भू-उपयोगको आधारमा एकिकृत गरी एकिकृत बस्ति वा सामुहिक आवास अन्तर्गत ल्याउन स्थानीय श्रोत तथा साधन (निर्माण सामग्री समेत) प्रयोग गरी कम लागतमा मापदण्ड बमोजिमका सुरक्षित भवन तथा घर निर्माण गर्ने, गरिब सिमित स्रोत र साधनका कारण न्यून आय भएका, सिमान्तकृत तथा विपद् जोखिममा रहेका वर्ग तथा ग्रामिण गरिविमा परेकालाई आवास सुविधा उपलब्ध गराउने, एकिकृत बस्ति तथा सामुहिक आवासका फाइदाका बारेमा सकारात्मक वातावरण सिर्जना गर्ने सामुहिक आवास योजनामा निजी क्षेत्रलाई सहभागी गराउने, निर्माण सामग्रीको गुणस्तरमा सुधार सहितको एकरुपता ल्याउने, वर्तमानको आवश्यकता बमोजिम नयाँ प्रविधिलाई प्रयोगमा ल्याउने, गाउँपालीका भित्र भूकम्प प्रतिरोधक भवन निर्माणलाई प्रभावकारी रुपमा पूर्ण कार्यान्वयन गराउन, परम्परागत सिप, निर्माण प्रविधि तथा बस्तुकलाको संरक्षण र सम्बर्द्धन गर्ने तथा निर्माण कार्यमा संलग्न सवै जनशक्तिलाई समयानुकुल तालिम प्रदान गरी दक्ष बनाउने जस्ता कार्य चुनौतीको रुपमा रहेका छन्।

- सार्वजनिक सेवालाई एकीकृत रूपमा प्रवाह गर्नका लागि निर्माण गर्नुपर्ने संरचनाहरूको डिपिआर समयामा गराउन नसक्नु तथा स्रोत जुटाउन नसक्नु

६.१.३ सम्भावना तथा अवसर

संघीय तथा प्रदेश सरकारबाट अति बिपन्न, लोपोन्मुख र सिमान्तकृत जातजातिकालागी नागरिक आवास र जनता आवास कार्यक्रम सञ्चालनमा आउनु, यस प्रकारका कार्यक्रम सञ्चालनकालागि मुगुम कर्मारोङ

गाउँपालिकाले नीतिगत व्यवस्थाको थालनी गर्नु आवास अधिकार सम्बन्धित ऐन, २०७५ कार्यान्वयनमा आउनु, राष्ट्रिय भवन आचारसंहिता स्थानीयकरण हुनु, भवन निर्माण पूर्ण पालिकाकालागि सरोकारवाला संस्था र निकाय बाट प्रतिवद्धता जाहेर हुनु, सुरक्षित र भूकम्पप्रतिरोधी भवन निर्माण तर्फ क्रमिक रुपले जनचेतना अभिवृद्धि हुदै जानु सुरक्षित तथा व्यवस्थित वस्ती विकास तथा भूकम्प प्रतिरोधी भवन निर्माणमा गाउँपालिकाबासि जागृत हुदैं जानु तथा चासो बढ्दै जानु सुरक्षित भवन निर्माण सबन्धि डिजाइन क्याटलग निर्माण भइ कार्यान्वयनमा आउनु, प्राविधिक क्षमता बढ्दै जानु, एकिकृत वस्ती विकासको महत्व बारेमा विस्तारै चेतना अभिवृद्धि हुदै जानु साथै सामुदायिक भवन निर्माणका लागि कार्यक्रम सुरुवात हुनु भूकम्प प्रतिरोधि भवन निर्माणलाई प्रभावकारी रुपमा कार्यान्वयन गर्न दक्ष कर्मी स्थानीय स्तरमा उत्पादन गर्न सकिने अवस्था रहनु वर्तमानका सम्भावना र अवसरको रुपमा रहेको छन्।

- बदलिदो परिस्थिति सँगै मानिसमा शहरीकरणको प्रवृत्ति बढेको, अव्यवस्थित बस्तीको विकासले उत्पादन योग्य जमिनलाई ओगटेको, संघीयता कार्यान्वयन सँगै जनताको सेवाका लागि प्रशासनिक तथा सामुदायिक संरचनाहरू नयाँ निर्माण गर्नुपर्ने भएकाले एकीकृत सार्वजनिक सेवा र आवास तथा स्मार्ट सिटी निर्माण गर्न सकिने संभावना रहेको छ।

६.१.४ उपक्षेत्रगत लक्ष्य, उद्देश्य, रणनीति, कार्यक्रम तथा आयोजना

६.१.४.१ लक्ष्य

गाउँ क्षेत्र भित्रका पालिकाबासिको चेतनाको स्तर र अवस्थामा सकारात्मक अभिवृद्धि गरी योजनाबद्ध एकिकृत वस्ती विकास सुरक्षित, आकर्षक, वातावरणमैत्री र भूकम्प प्रतिरोधि किफायती भवन निर्माण गरी दिगो र भरपर्दो आवासको सुनिश्चितता गर्ने

६.१.४.२ उद्देश्य

- भू-उपयोग नीति तथा योजना तर्जुमा गरी सुरक्षित तथा व्यवस्थित वस्ती विकासको व्यवस्थापना गर्नु
- छिटो छरितो प्रविधिमैत्री गुणस्तरीय सार्वजनिक सेवा प्रवाह गर्नका लागि गाउँपालिकाका सम्पूर्ण प्रशासनिक भवनहरू भूकम्प प्रतिरोधात्मक, प्रविधि, पर्यावरण र लैंगिक तथा अपाङ्ग मैत्री र सुरक्षित भवन निर्माण गर्नु,
- एकीकृत आवास तथा बस्ती विकास गरी अनाधिकृत, अव्यवस्थित र छरिएर रहेका विपन्न तथा सीमान्तकृत घर परिवारलाई सुरक्षित आवासको व्यवस्था गर्नु,
- गाउँपालिकाबासीको आवश्यकता र चाहना बमोजिमका उपयुक्त, सुरक्षित, वातावरणमैत्री, सुलभ र उत्थानशिल आवास निर्माण गर्नु वर्तमान आवास व्यवस्थापनको स्तरोउन्नती गर्नु
- राष्ट्रिय भवन संहिताको पूर्ण पालना हुने गरी स्थानिकरण गर्नु
- भू-उपयोग नक्सा तयार पारि कार्य गर्ने
- भवन आधार संहीयता तयार गरी लागु गरिनेछ

६.१.४.३ रणनीति, कार्यक्रम तथा आयोजना

क्र.सं.	रणनीति	क्रियाकलाप (कार्यक्रम तथा आयोजना)
१	गाउँपालिका क्षेत्रको भौगोलिक बनोट र अवस्थालाई आधार मानि भू-उपयोग योजना तर्जुमा गरी भौगोलिक रुपमा बिकट, विपद्को उच्च जोखिम युक्त क्षेत्र तथा स्थानमा रहेका बस्तीहरूलाई एकिकृत बस्ति विकास गरी वा सामुहिक आवास गृह निर्माण व्यवस्थापन गरी स्थानान्तरण गर्ने	• वर्तमान भू-उपयोगलाई आधार बिन्दु मानि वर्तमान आवश्यकता र दिगो विकास लक्ष्यलाई सार्थक बनाउन गाउँपालिकाको भू-उपयोग नीति तथा योजना निर्माण गर्ने • भू-उपयोग नीति योजनको पूर्ण कार्यान्यवनकालागि आवश्यक ऐन नियम, निर्देशिका वा कार्यविधि तयार गर्ने • आवधिक गाउँपालिका विकास योजनाले औल्याएका समेत गरी सम्भाब्य सवै खाले भूमिको उपयोगिताका आधारमा आवास क्षेत्र, कृषि तथा पशुपालन क्षेत्र, ग्रामिण बजार तथा शहर उन्मुख क्षेत्र, औद्योगिक क्षेत्र, पर्यटन क्षेत्र, वन क्षेत्र लगायतका भू-उपयोग क्षेत्रको सार्थक वर्गिकरण गर्ने • आवश्यकताका आधारमा LAND POOLING समेतको नीति अवलम्बन सहित भू-उपयोग नीति, योजना र कार्यत्रम तर्जुमा गरी कृषि योग्य जग्गा जमिनको अनावश्यक र अनुपयुक्त खण्डिकरण उपयोगितामा आएको ह्रासलाई (बाँझो छाड्ने प्रचलनलाई समेत) रोकेर व्यवस्थित र दिगो गाउँपालिका विकासको आधारमा तयार गर्ने
२	गाउँपालिकाबासीको आर्थिक हैसियत समेतलाई केन्द्रमा राखेर वातावारिणीय हिसाबले उपयुक्त, लागतको हिसाबले किफायती, प्रविधिको हिसाबले सुरक्षित र व्यवस्थित एकिकृत वस्तीहरुको निर्माण विकास गर्ने साथै उक्त वस्तीमा कमजोर आर्थीक अवस्था भएका लक्षित बर्ग र समुदायका परिवारलाई विशेष अवसर प्रदान गरी सुरक्षित आवासको सुनिश्चितता गर्ने	एकिकृत वस्ती विकास (Intergrated Settlement Development) कालागि जग्गाको एकीकरण तथा जग्गा विकास कार्यक्रमको तर्जुमा र व्यवस्थापन गर्ने साथै एकिकृत आवास विकास (House Pooling) जस्ता योजना कार्यान्वयन गर्ने क्रमिक रुपले प्राथमिकताका आधारमा गाउँपालिकाका गौरवका आयोजना भित्र समेटिएका मुख्य बजारको व्यवस्थित शाहरिकरण, विद्यमान अवस्थामा गाउँपालिकाका ग्रामिण क्षेत्रमा रहेका बजारहरुलाई क्रमश वस्ती विकास सम्बन्धी नीति कानून मापदण्ड तथा सो सम्बन्धी योजना तर्जुमा, आयोजना पहिचान, अध्ययन, कार्यान्वयन र नियमन गर्ने गाउँपालिकाका सम्भाव्य वडाहरुमा जग्गा एकीकरण, निर्देशित

		जग्गा विकास तथा निर्देशित योजनाबद्ध विकास मध्ये कुनै एक वा मिश्रित योजना लागु गर्ने ऐलानी जग्गा मा निर्माण भएका, घरजग्गा नहुनेकालागि आवास क्षेत्रको व्यवस्थापन र अव्यवस्थित बसोबास व्यवस्थापन लगायातकालागि आधारभुत आवास योजना तर्जुमा गरी कार्यान्वयन गर्ने आर्थिक अवस्था कमजोर भएका सवै वर्ग र तहका व्यक्ति तथा परिवारकालाई सुरक्षित आवास उपलब्ध गराउने
३	भवन संहीताको पूर्ण कार्यान्वयन मार्फत वर्तमानमा रहेका सवै प्राकृतिक घर तथा भवनहरु अनिवार्य अभिलेखीकरण र नयाँ बन्ने घरहरु अनिवार्य रुपमा निर्माण इजाजत लिनुपर्ने व्यवस्थालाई कडाईका साथ कार्यान्वयनमा ल्याउने	भवन निर्माण सम्बन्धी नीति, कानुन, मापदण्ड तथा सो सम्बन्धी योजना तर्जुमा गर्ने, भवन आधार संहीता राष्ट्रिय भवन संहीता तथा निर्माण हुने मापदण्ड लाई स्थानिकरण गरी भवन निर्माण अनुमति र नियमन गर्ने गाउँपालिका भित्र निर्माण हुने सवै खाले भवन निर्माणका लागि तहगत नक्सा स्वीकृत, संसोधन नियमन गर्ने, पुरातत्व, प्राचिन स्मारक र संग्राहलय संरक्षण, सम्बर्द्धन र पुनःनिर्माणलाई प्राथमिकता दिने सरकारी भवन, विद्यालय, सामुदायिक भवन, सभागृह तथा अन्य सर्वाजनिक भवन संरचना निर्माण र मर्मत संभार गर्ने एकिकृत वस्तिविकास योजना अन्तर्गत कम लागतका भूकम्प प्रतिरोधी भवन निर्माणलाई प्रोत्साहनका साथ कार्यान्वयनमा ल्याउने ढुङ्गाको छाना भएका घरहरुको छानालाई जस्तापाताले प्रतिस्थापन गर्ने
४	गाउँपालिका क्षेत्रका सवै घरहरुमा वैज्ञानिक घर नम्बर को अनिवार्य व्यवस्था गरी सूचना तथा सेवा प्रवाहमा सहजता ल्याउने	सफ्टवेयरको निर्माण गर्ने गाउँपालिकाको प्रोफाइलको विवरण समेतका आधारमा गाउँपालिका क्षेत्रभित्रक सवै घरहरु लाई सुचनामा आधारित घर (Home Addresing System) नम्बर प्रदान गर्ने एउटा scan code प्रदान गरिनेछ सो को सहयोहग बाट हुलाक सरोकारवाला सहजै घरधनीको निवास पुग्न सक्नेछ।

६.१.५ अपेक्षित उपलब्धि तथा नतिजा खाका

यस क्षेत्रका अपेक्षित उपलब्धि तथा नतिजा खाका, जानकारीका श्रोत र अनुमान तथा जोखिम पक्षको सामान्य विवरण यहाँ उल्लेख गरिएको छ भने यसको विस्तृत विवरण तालिका नं. ६.१ मा समावेश गरिएको छ।

६.१.५.१ अपेक्षित प्रतिफल तथा उपलब्धि

गाउँपालिकाको सम्पूर्ण भू-भागलाई भौगोलिक अवस्थिति र उपयोगिताको आधारमा आवासीय क्षेत्र, औद्योगिक, व्यापारिक तथा व्यवसायिक क्षेत्र, कृषि तथा पशुपन्छी पालन क्षेत्र, पर्यटकीय क्षेत्र, वन क्षेत्र, कार्यालय तथा सेवा प्रवाह क्षेत्रहरुमा विभक्त भई सोहि बमोजिम निर्माण व्यवस्थापन हुनु पर्ने आवासीय तथा बजार क्षेत्र यातायात सञ्चालकालागि आवश्यक पुल पुलेसा सहितका सडक, ढल तथा नाला, स्वास्थ्य खानेपानी विद्युत, सञ्चार तथा मनोरंजन, हरियाली विकास लगायत बस्ति विकास, भवन र सार्वजनिक निर्माणका कार्यहरु कार्यान्वयनमा आएका हुनेछन् साथै जग्गा जमिनको अनाधिकृत र अनुपयुक्त खण्डिकरण अन्त्य हुनेछ।

राष्ट्रिय भवन संहिता पूर्ण रुपले स्थानीयकरण भई कार्यान्वयनमा आई पालिकाभित्र बन्ने आवासीय साथै सरकारी, निजी तथा संस्थागत नयाँ भवनहरु सतप्रतिशत भूकम्प प्रतिरोधी मापदण्ड अनुसार निर्माण भएका हुनेछन तथा जोखिमयुक्त पुराना घरहरु मापदण्ड बमोजिम पुननिर्माण भएका हुनेछन

गाउँपालिका क्षेत्रका सबै घरहरुमा घर नम्बर को अनिवार्य व्यवस्था भई सूचना तथा सेवा प्रवाहमा सहजता आउनुको साथै आर्थिक र सामाजिक विकासमा महत्वपूर्ण योगदान हुनेछ साथै स्थानीय सरकारको हैसियतमा गाउँपालिका प्रति सर्वसाधारण गाउँपालिकाबासीको विश्वासमा बढोत्तरी भएको हुनेछ।

६.१.५.२ नतिजा/सूचक

- भू-उपयोग योजना तर्जुमा भई कार्यान्वयनमा आएको हुनेछ।
- भवन आचारसंहिता निर्माण भई कार्यान्वयन हुनछ।
- थप ९ वटा सामुदायिक भवन निर्माण भएको हुनेछ
- सडक गुरु योजना तयार भई कार्यन्वयन मा जाने छ
- भवन आचार संहिता तयार भई कार्यान्वयन कम्तिमा २०० जना क्षमताको गाउँपालिका स्तरीय सभाहल निर्माण भएको हुनेछ
- सामाजिक विकास पूर्वाधार अन्तर्गत रहेका सामुदायिक भवन नभएका वडाहरुमा सामुदायिक भवन निर्माणकालागि प्रति सामुदायिक भवन न्युनतम १ कठ्ठाका दरले जग्गाको खरिद तथा प्राप्ति भएको हुनेछ साथै सबै वडामा कम्तिमा १-१ वटा सामुदायिक भवन निर्माण भई सञ्चालनमा आएका हुनेछन
- सामाजिक विकास पूर्वाधार अन्तर्गत समावेश भएका वर्तमान अवस्थामा जिर्ण रहेका सबै सार्वजनिक पाटीपौवा र चौतारहरुको स्तरोउन्नती भई थप व्यवस्थापन सहित सञ्चालनमा आएको हुनेछन
- संघीय तथा प्रदेश सरकारको सहयोगमा यस गाउँपालिकाको मुख्य बजार बाहेकका अन्य वडाहरुमा स्थायी प्रहरी सुरक्षा चौकी वा पोस्ट निर्माण व्यवस्थापन भई सुरक्षाको प्रत्याभूति भएको हुनेछ।
- आवधिक योजनाको प्रारम्भ बाटै नगरपालिकाको वडा नं. ९ बाट सुरु गरी बढीमा १ वर्ष भित्र सबै वडाका सबै घरहरु लाई सूचनामा आधारित घर नम्बर प्रदान गर्नेकार्य पुरा भएको हुनेछ

६.१.६ अनुमान तथा जोखिम पक्ष

भू-उपयोग नीति तथा योजना कार्यान्वयन र land pooling का लागि संघ तथा प्रदेश सरकारको आवश्यक श्रोत साधन सहित समन्वय र साझेदारी भएको हुनेछ

प्रकोप पुर्व तयारी र प्रकोप व्यवस्थापन भएको हुनेछ

६.१.६.१ जानकारीका श्रोत, जिम्मेवारी तथा जोखिम पक्ष

क्र.सं.	योजनाको समूहगत शिर्षक	सञ्चालन हुने वा सञ्चालन भएका योजना बारे प्राप्त हुने जानकारीका श्रोत	योजना सञ्चालन व्यवस्थापन को जिम्मेवारी	योजना सञ्चालन व्यवस्थापनमा आइपर्न सक्ने पूर्वानुमान तथा जोखिम पक्ष
१	बस्ति, आवास, भवन तथा सार्वजनिक निर्माण	गाउँ कार्यपालिकाको निर्णय पुस्तिका गाउँपालिकाको योजना पुस्तिका गाउँपालिका योजना पुस्तिका स्थलगत अवस्था भौतिक पूर्वाधार निर्माण/योजना शाखाको अभिलेख वडा समितिको अभिलेख सञ्चार श्रोत गाउँपालिकाको वेबसाइट	१. प्रमुख जिम्मवारी गाउँ सभा गाउँ कार्यपालिका स्थानीयबासि भौतिक पूर्वाधार निर्माण/योजना शाखा निर्माण व्यवसायी उपभोक्ता समिति २.सहयोगी सम्बन्धित वडा समितिको कार्यालय संघीय तथा प्रदेश सरकार विकास साझेदार स्थानीय सरोकारवाला व्यक्ति वा समुदाय टोल विकास वा सामुदायिक संघ संस्था निजी क्षेत्र	विद्यमान ऐन कानून जग्गा जमिन तथा स्रोत र साधनको अभाव निर्माण उपकरण सहयोगी तथा साझेदार संघ संस्थाको अभाव प्रविधिको अभाव निर्माण सामग्रीको अपर्याप्तता तथा अभाव दक्ष निर्माण जनशक्तिको अभाव

६.२ सडक, पुल तथा यातायात

६.२.१ पृष्ठभूमि

आर्थिक–सामाजिक विकासलाई गतिशील बनाउन, सर्वसाधारणलाई पुऱ्याउने सेवा तथा सुविधालाई सहज तथा सरल पार्न र आर्थिक सामाजिक एकीकृत एवम् प्रादेशिक तथा भौगोलिक सन्तुलन कायम गरी सर्वाङ्गीण विकासमा टेवा पुऱ्याउन सडक यातायातको महत्वपूर्ण योगदान रहन्छ। नेपालको संविधानले यातायात सुविधामा नागरिकको सरल, सहज र समान पहुँच सुनिश्चित गर्न यातायात क्षेत्रमा लगानी अभिवृद्धि गर्ने र वातावरण अनुकूल प्रविधिलाई प्राथमिकता दिदैं सार्वजनिक यातायातलाई प्रोत्साहन र निजी यातायातलाई नियमन गरी यातायात क्षेत्रलाई सुरक्षित, व्यवस्थित, समावेशी र अपाङ्गतामैत्री बनाउने परिकल्पना गरेको छ। आवश्यक पूर्वाधारको विकास केही हदसम्म भएता पनि यातायात सेवा दिगो र भरपर्दो हुन सकेको छैन। निजी क्षेत्रको प्रमुख लगानी रहेको सार्वजनिक यातायात सेवालाई व्यवस्थित र मर्यादित बनाइ सहज तरीकाबाट नागरिकले आवतजावत गर्न पाउने हकको यथोचित उपयोग अझै गर्न नपाएको अवस्था छ।

मुगुम कर्मारोङ गाउँपालिका सडक यातायातको पहुँचका हिसाबमा सबै भन्दा पछाडी रहेको छ। यस गाउँपालिका भित्र जिल्ला सदरमुकाम गमगढीदेखि सञ्चालनमा रहेको सडको केहि खण्ड (कच्ची) मध्य गाउँपालिका क्षेत्रभित्र करिब ३ कि.मी. सडक रहेको छ। गाउँपालिका अन्तरगत १८२ कि.मी. मा २६ वटा पैदलमार्गहरु रहेका छन् जसले विभिन्न धार्मिक तथा पर्यटकीय स्तल, वडा कार्यालयहरु र बस्तीहरुलाई जोड्का छन्। स्थानीय यातायात पूर्वाधारको बढ्दो माग र आवश्यकतालाई दिगो विकास र व्यवस्थापन गर्दै लैजानु पर्ने आवश्यकता रहेको छ। कतिपय स्थानमा प्रारम्भिक नक्साङ्कन समेत हुन सकेको छैन।

६.२.२ समस्या तथा चुनौती

६.२.२.१ समस्या

स्थानीयबासीको माग बढ्दो शहरीकरणका आधारमा विद्यमान स्रोत साधन रहेको, मापदण्ड विना योजनाको छनोट र कार्यान्वयन गर्ने परम्परागत प्रचलन र अभ्यासको अन्त्य हुन नसक्नु, निजी क्षेत्रको व्यवसायिक क्षमता समयानुकुल विकास हुनु नसक्नु, उपभोक्ताको सार्थक सहभागिता न्यून हुन साथै क्षमता अपेक्षाकृत विकास हुन नसक्नु, सानासाना योजना धेरै हुनुदक्ष प्राविधिक जनसक्ति न्यून हुनु तथा तालिम प्राप्त श्रमिकको अभाव रहनु, संस्थागत व्यवस्थापकीय क्षमता अपेक्षाकृत विकास गर्न नसक्नु गुणस्तरीय निर्माण सामाग्रीको समयानुकुल अभाव रहिरहनु, सडक नाला तथा पुल पुलेसा प्रति स्थानीयबासीको अपनत्व विकास हुन नसक्नु, खरिद ऐन बमोजिम न्यूनतम अंकमा ठेक्का लगाउनु पर्ने बाध्यकारी व्यवस्थाका कारण गुणस्तर कायम गर्न कठिनाई हुनु, जग्गा अधिग्रहण र साइट क्लियर गर्ने कार्यमा सहज नहुनु साथै जग्गा जमिनमा विवाद रहनु, स्थानीयबासीको अवरोध हुनु, चेकलिष्टका आधारमा अनुगमन तथा मुल्याङ्कन गर्ने पद्धतिको विकास नहुनु जस्ता समस्याहरु यस पालिकामा रहेको छन्।

- भौगोलिक विकटता र जटिलताका कारण अपेक्षित पूर्वाधार विकासका लागि श्रोत साधनको जोहो गर्न समस्या परेको छ।

६.२.२.२ चुनौती

स्रोत र साधनको सीमितताका कारण सडक लगायतका पूर्वाधार निर्माणमा अपनाउनु पर्ने प्रबिधि, लागत र गुणस्तरमा सन्तुलन कायम गर्ने, मापदण्ड बमोजिमका सडक लगायातका पूर्वाधार निर्माण गर्ने, स्थानीयबासीको माग पर्याप्त रुपले सम्बोधन गर्ने, प्रस्तावित योजना, आयोजना तथा परियोजनाहरुको प्राथमिकिकरण गर्ने, आयोजना बैंकको अवधारणालाई कार्यान्वयनमा ल्याउने, सडक लगायतका निर्मित संरचानाकालागी दिगो रुपमा मर्मत सम्भारको सुनिश्चितता गर्ने, आवश्यक स्थानमा जग्गाको व्यवस्थापन गर्ने साथै मापदण्ड बमोजिम पूर्वाधार निर्माणकालागि साइट क्लियर गर्ने अन्तर स्थानीय तह तथा अन्तर सरकारी निकाय समन्वय र साझेदारी विकास गर्ने योजनाका लागि आवश्यक पूर्व तयारीका सम्पूर्ण चरण समय सिमा भित्र पुरागर्ने, प्राकृतिक प्रकोप बाट निर्मित सडक लगायतका पूर्वाधारलाई सुरक्षित राख्ने निजी क्षेत्रको व्यवसायिक क्षमता अभिवृद्धि गर्ने साथै निजी क्षेत्रको लगानीलाई आकर्षित गर्ने जस्ता कार्य वर्तमान चुनौतीका रुपमा रहेका छन।

- मुगुम कर्मारोङ गाउँपालिकाको अधिकांश भूभाग भिरालो पहाडी तथा हिमाली भू-भाग र बाढी, पहिरो, खहरे, भूक्षय जस्ता कारणले सडक तथा पुल निर्माण तथा दिगो व्यवस्थापन गर्न चुनौतीपूर्ण रहेको छ।

६.२.३ सम्भावना तथा अवसर

वर्तमान संबिधानमा तीन तहका सरकारले निर्माण विकास गर्ने सडक सञ्जालनको जिम्मेवारी तोकिनु, सडक सञ्जाल निर्माण विकासको कार्य गाउँपालिका सहित तिन तहका सरकारको उच्च प्राथमिकतामा पर्नु, गाउँबासीलाई बार्है महिना सहज यातायात सुविधा उपलब्ध गराउने लक्ष्य स्थापित गरी आन्तरिक क्षमता विकासका साथ आफ्नो जिम्मेवारीलाई कुसलता पूर्वक अघि बढाउनु, गाउँपालिका यातायात व्यवस्थापन ऐन तथा कार्यविधि निर्माण गरी कार्यान्वयनमा ल्याउने तयारीमा रहनु, स्थानीय उपभोक्ताको सार्थक सहभागित क्रमश परिणाममुखी हुदै जानु, निर्माण व्यवसायी आफ्नो क्षमता विकासकालागि आफै प्रयासरत रहनु, स्रोत र साधनको मात्रामा बढोत्तरी हुँदै जानु, सवै सरोकारवाला पक्ष गुणस्तर कायम राख्ने कार्यमा प्रतिवद्ध हुनु यस क्षेत्रका विकास र सेवा प्रवाहका सम्भावना र अवसरहरु रहेका छन्।

६.२.४ उपक्षेत्रगत लक्ष्य, उद्देश्य, रणनीति, कार्यक्रम तथा आयोजना

६.२.४.१ लक्ष्य

आगामी ५ बर्ष भित्रमा प्राथमिकता P_1 मा रहेका सवै सडक, तथा पुल निर्माण गरिएको हुनेछ। गाउँपालिका क्षेत्र भित्रका मानव बस्ती, उद्योग, व्यापार र व्यवसायिक क्षेत्र समेतका आर्थिक गतिविधि सँग जोडिएका सम्पूर्ण स्थान र क्षेत्रमा बाह्रै महिना यातायात साथै ढुवानी र निर्माण उपकरण हरुको सहजरुपमा आवत जावत हुन सक्ने गरी सडक, पुल, कलभर्ट सहितका यातायात पुर्वाधार सञ्जालको निर्माण विकास बाट पालिकाको आर्थिक समृद्धि निर्माणमा गणनायोग्य योगदान पुगेको हुनेछ।

६.२.४.२ उद्देश्य

- गाउँपालिकाका सबै वडा तथा बस्तीहरूमा सडक सञ्जालको विस्तार गर्न न्युनतम कच्ची सडक र अधिकतम ग्रावेल सडकहरूको निर्माण गर्नु,
- गाउँपालिकाकामा यातायात सेवालाई बाह्रै महिना सञ्चालनका लागि आवश्यक स्थानमा मोटरेवल पुलको निर्माण गर्नु,
- वर्तमानमा भई रहेको यातायात तथा ढुवानी लागत खर्च घटाएर स्थानीय बासीको जनजीवन सञ्चालन व्यवस्थापनलाई सहज र प्रभावकारी बनाउनु
- सडक, पुल कलभर्ट लगायतका संरचनाको सुरक्षा, संरक्षण र मर्मत सम्भार गरी सहज र सुरक्षित सवारी तथा ढुवानीका साधनको आवतजावतको सुनिश्चितता गर्नु

६.२.४.३ रणनीति, कार्यक्रम तथा आयोजना

(कार्यक्रम तथा आयोजनाको ढाँचा तथा कार्यक्रम तथा आयोजनाको साङ्केतिरकरण क्रमश तालिका नं. ६.१ र ६.२ मा उल्लेख गरिएको छ)

क्र.सं.	रणनीति	क्रियाकलाप (कार्यक्रम तथा आयोजना)
१	सडक गुरुयोजना बमोजिम सडक सञ्जाल निर्माण गर्ने	सडक गुरुयोजना तयार/अद्यावधिक गर्ने यातायात व्यवस्थापन ऐन तथा कार्यविधि निर्माण गर्ने संघीय तथा प्रदेश सरकारको मापदण्ड बमोजिमका सडकको हकमा सोहि बमोजिम र गाउँपालिकाले मापदण्ड निर्धारण गर्नु पर्ने सडकहरुको हकमा न्यूनतम चौडाई सेडव्यक बाहेक देहाय बमोजिम कायम गर्ने क्लास ए सडक १४ मिटर क्लास बि सडक १० मिटर क्लास सि सडक ६ मिटर मापदण्डका आधारमा क्रमिक रुपले प्राथमिकता क्रम अनुसार सञ्चालनमा ल्याउने सडक पूर्वाधारहरुको बिस्तृत परियोजना प्रस्ताव (डीपीआर) तयार गर्ने संघीय तथा प्रदेश सरकार साथै विकास साझेदार निकाय र संघ संस्था सँग समन्वय गर्ने प्राथमिकता क्रम बमोजिम विशेष प्राथमिकता क्षेत्र निर्धारण गरी सोहि बमोजिम सडक पूर्वाधार निर्माण कार्यको कार्यान्वयन तालिका तयार गर्ने प्रचलित कानूनको अधिनमा रहि गाउँपालिकाका दर रेट निर्धारण तथा अद्यावधिक गर्ने सडक पूर्वाधार निर्माणकालागि आवश्यक यन्त्र उपकरण र निर्माण

		सामाग्रीको उपलब्धताको सुनिश्चितता गर्ने सडक पूर्वाधार गुणस्तर मापदण्ड निर्धारण गर्ने अनुगमन मुल्याङ्कन कार्यविधि सहित चेक लिस्ट तयार गरी अनुगमन तथा मुल्याङ्कनलाई प्रभावकरी बनाउने निर्धारित समय सिमा भित्र कार्य सम्पन्न गर्ने निर्माण व्यवसायी तथा उपभोक्ता समितिलाई पुरस्कार सहित सम्मान गर्ने सडक पूर्वाधार निर्माण अन्तर्गतका योजना तथा कार्यक्रमको सञ्चालन तथा व्यवस्थापनका लागि दिगो आधार तयार गर्ने अनुसूचीमा उल्लेखित प्राथमिकता प्राप्त आयोजनाहरु निर्माण गर्ने सडक मार्ग चित्रः सडकको नामाङ्कनका अधर्म GPS संहिताको सडक सञ्जाल सूचना प्राप्त गर्न सक्ने गरी मार्ग चित्र निर्धारण गर्ने सफ्टवेयरमा आधारित सडक सूचना सञ्जाल निर्माण विकास गर्ने
२	सडक, नाला, पुल तथा कर्ल्भर्टको डिजाईन, निर्माण मर्मत सम्भार समेतमा आधुनिक प्रविधिको उच्चतम प्रयोग गर्ने साथै स्रोत साधनको प्रयोगमा क्रमश परनिर्भरता घटाउनका लागि संस्थागत क्षमता अभिवृद्धि गर्ने	वर्तमान आधुनिक प्रविधिको उच्चतम प्रयोग गरी गाउँपालिकाको भौगोलिक अवस्थिती र स्वरूप बमोजिम सडक, नाला, पुल तथा कलभर्टको डिजाईन गर्ने सडक पूर्वाधार निर्माण तथा मर्मत सम्भार लागत घटाउन बढी टिकाउ हुने कम लागतक साथै उपभोक्ताको सार्थक सहभागिता हुने योजनालाई उच्च प्राथमिकता दिने निर्माण व्यवसायी तथा उपभोक्तालाई आधुनिक प्रबिधि र परम्परागत प्रबिधि बिचको फरक साथै त्यसले गुणस्तर र लागतमा पार्ने प्रभाव समेतका विषयमा तालिम तथा प्रशिक्षण मार्फत क्षमता विकास गर्ने क्षमता विकास योजना समेत तयार पारि पालिकाका प्राविधिक जनशक्तिको कार्य क्षमता र प्रविधिप्रतिको ज्ञान र जागरुकता अभिवृद्धि गर्ने आन्तरिक आय वृद्धिका वैकल्पिक उपायहरुको खोजी गरी स्रोत व्यवस्थापन गर्ने
३	प्राकृतिक प्रकोप बाट हुन सक्ने सम्भावित हानी नोक्सानीलाई न्यूनिकरण गर्ने	सडक, ढल/नाला, पुल तथा कलभर्ट निर्माण गर्दा मापदण्डका आधारमा कमसल गुणस्तर हुने गरी कुनै सम्झौता नगर्ने सडक समेतका पूर्वाधार निर्माणका लागि न्यूनतम गुणस्तर मापदण्ड निर्धारण गर्ने साथै यसका बारेमा सर्वसाधारण लाई जानकारी गराउने अनुगमन मुल्याङ्कन कार्यविधि सहित चेक लिष्ट तयार गर्ने प्राकृतिक प्रकोप बाट हुन सक्ने सम्भावित जोखिम न्यूनिकरणका लागि स्थानीय उपभोक्ता सडक सचेतना समूह निर्माण गर्ने बाढी तथा सडक दुर्घटनाका कारण सडक बन्द हुन सक्ने

		सम्भावनालाई न्यूनीकरण गर्न सम्बन्धित सचेतना समूह मार्फत वैकल्पिक खोजी कार्यान्वयन गर्ने व्यवस्था मिलाउने

६.२.५ अपेक्षित उपलब्धि तथा नतिजा खाका

यस क्षेत्रका अपेक्षित उपलब्धि तथा नतिजा खाका, जानकारीका स्रोत र अनुमान तथा जोखिम पक्षको सामान्य विवरण यहाँ उल्लेख गरिएको छ भने यसको विस्तृत विवरण तालिका नं. ६.२ र ६.३ मा समावेश गरिएको छ।

६.२.५.१ अपेक्षित प्रतिफल तथा उपलब्धि

प्रस्तावित प्राथमिकता क्रम बमोजिमका सडक पूर्वाधारको निर्माण विकास भई आर्थिक पूर्वाधारका प्रमुख सम्बाहक कृषि तथा पशुपालन र पर्यटन साथै तीनमा आधारित उद्योग, व्यापार र व्यवसायको प्रवर्द्धन र विकासमा बढोत्तरी हुने तथा रोजगारीको सिर्जना र आय आर्जन बाट आगामी ५ वर्ष भित्र समग्र गाउँपालिकाबासीको वर्तमान आयमा ५५ प्रतिशतले वृद्धि भएको हुनेछ साथै त्यसपछिका वर्षहरुमा समेत क्रमिक वृद्धि हुने गरी दिगो आधार निर्माण भएको हुनेछ

विषयगत र क्षेत्रगत रुपमा प्राथमिकता क्रम बमोजिम निर्माण हुने नाला तथा सडक सञ्जाल निर्माण विकास र विस्तार अन्तर्गत निर्माण हुने सवै सडक किनारमा सतह नाला निर्माण भएको हुनेछ साथै उक्त नाला निर्माण बाट सडक पूर्वाधारहरुको टिकाउ पनमा अभिवृद्धि भई प्रत्येक वर्ष सडक मर्मत सुधारमा लाग्ने ठुलो धनरासीको खर्चमा कटौती भएको हुनेछ

प्राथमिकता प्राप्त प्रस्तावित पुल (मोटरेवल पक्की तथा झोलुङ्गे) कलभर्ट स्ल्याब निर्माण भएका हुनेछन् साथै उक्त पुल, कलभर्ट तथा स्ल्याब निर्माणका कारण सडक पूर्वाधारहरुको माध्यम बाट एउटा वस्ति वा टोल बाट अर्को वस्ति वा टोल, एक स्थानीय तहबाट अर्को स्थानीय तह, एक बजार केन्द्र बाट अर्को बजार केन्द्र वा शहर सम्मको आवागम र ढुवानी साथै आपतकालिन सेवामा सहजता पुग्ने तथा रोजगारीका अवसरमा पहुँच वृद्धि भई समग्र आर्थिक गतिविधिमा बढोत्तरी हुने भए बाट स्थानीयबासीको आय आर्जनमा वृद्धि भई ग्रामिण गरिवीको न्यूनीकरणकालागि पर्याप्त सहयोग पुगेको हुनेछ

स्थानीय सरकार प्रति सवै गाउँबासीहरुको विश्वासमा अभिवृद्धि भएको हुनेछ

६.२.५.२ नतिजा/सूचक

- आवधिक गाउँपालिका विकास योजनामा प्रस्ताव गरिएको सडकहरुलाई समावेश गरी सतहको पानी निकास सहितको सडक गुरु योजना तयार/अद्यावधिक भएको हुनेछ
- प्राथमिकता नं. “P१” मा परेका सडकहरुको वर्गिकृत क्षेत्र मध्ये मुख्य सडक, कृषि र पर्यटन प्रवर्द्धन र गाउँपालिकाका गौरवका आयोजना साथै स्याटलाइट स्मार्ट ग्रामिण बजारहरुलाई जोड्ने कार्यमा योगदान पुऱ्याउने सडकहरुलाई बिशेष प्राथमिकतामा राखि निर्माण कार्य सम्पन्न गरिएको हुनेछन ।

- यस आवधिक योजनामा सम्पन्न हुन नसकेका प्राथमिकता “P१” का बाँकी तथा प्राथमिकता “P२” र “P३” का सडकहरुलाई यस पछि अद्यावधिक हुने आवधिक गाउँपालिका विकास योजनामा विशेष र प्रथम प्राथमिकतामा राखि कार्यान्वयनमा आउनु प्रक्रियाको सुनिश्चितता हुनेछ।
- सडक पूर्वाधार विकास तथा विस्तारले गाउँपालिकाको समग्र आर्थिक, सामाजिक तथा सांस्कृतिक विकासमा गुणात्मक वृद्धि भई वर्तमान गरिबी ६५% ले घटेको हुनेछ।
- वडा वडामा निर्माण, सञ्चालन तथा व्यवस्थापन हुने संघीय तथा प्रदेश स्तरीय, गाउँपालिका स्तरीय र वडा स्तरीय प्राथमिकता नं. “P१” मा परेका सडक किनारामा निकास सहितको पक्कि ढल/सतह नालाको निर्माण भएको हुनेछ
- प्रथम आवधिक योजना आवधिमा सम्पन्न हुन नसकेका प्राथमिकता नं. P१ का बाँकी रहेका साथै “P२” र “P३” मा रहेका अनुसूचिमा परेका सडक हरुमा निर्माण गरिनु पर्ने सतह नाला तथा ढल यस पछिको आवधिक योजनाको प्रथम प्राथमिकतामा राखि कार्यान्वयनमा आएका हुनेछन ।
- प्राथमिकता P१ मा परेको अनुसूचीमा प्रस्ताव गरिएका अतिआवश्यक स्थानमा पक्की झोलुङ्गे पुल निर्माणका लागि ड्रईङ् डिजाईन र लागत अनुमानको कार्य सम्पन्न भएको हुनेछ

६.२.६ अनुमान तथा जोखिम पक्ष

प्रस्तावित योजनाको आवश्यकता बमोजिम गाउँपालिका बाट प्रस्ताव गरे अनुसार संघ, प्रदेश र विकास साझेदार बाट आवश्यक श्रोत र साधनको उपलब्धता रहेको छ। गाउँपालिकाको आन्तरिक क्षमतामा विकास भएको हुनेछ। मूल्य स्थिरता, आधुनिक उपकरणको उपलब्धता, स्थानीय उपभोक्ता र साझेदारहरुको सकारात्मक सहयोग रहनेछ साथै प्राकृतिक प्रकोपको प्रभाव न्यून रहेको हुनेछ।

६.२.६.१ जानकारीका श्रोत, जिम्मेवारी तथा अनुमान तथा जोखिम पक्ष

क्र.सं.	योजनाको समूहगत शिर्षक	सञ्चालन हुने वा सञ्चालन भएका योजना बारे प्राप्त हुने जानकारीका श्रोत	योजना सञ्चालन व्यवस्थापन को जिम्मेवारी	योजना सञ्चालन व्यवस्थापनमा आइपर्न सक्ने पूर्वानुमान तथा जोखिम पक्ष
१	सडक, पूल तथा यातायात	गाउँसभाको निर्माण पुस्तिका गाउँ गाउँ कार्यपालिकाको निर्णय पुस्तिका गाउँपालिकाको सडक गुरुयोजना गाउँपालिकाको योजना पुस्तिका सम्बन्धित योजनाका डिपिआर तथा नक्साहरु	१. प्रमुख जिम्मेवारी गाउँ सभा गाउँ कार्यपालिका भौतिक पूर्वाधार निर्माण/योजना शाखा निर्माण व्यवसायी उपभोक्ता समिति २. सहयोगी सम्बन्धित वडा समितिको कार्यालय	विद्यमान ऐन कानून जग्गा जमिन तथा स्रोत र साधनको अभाव निर्माण उपकरण सहयोगी तथा साझेदार संघ संस्थाको अभाव प्रविधिको अभाव निर्माण सामाग्रीको अपर्याप्तता तथा अभाव दक्ष निर्माण जनाशक्तिको

		स्थलगत अवस्था भौतिक पूर्वाधार निर्माण/योजना शाखाको अभिलेख वडा समितिको अभिलेख सञ्चार श्रोत गाउँपालिकाको वेबसाइट	संघीय तथा प्रदेश सरकार विकास साझेदार स्थानीय सरोकारवाला व्यक्ति वा समुदाय टोल विकास वा सामुदायिक संघ संस्था निजी क्षेत्र	अभाव

६.३ जलश्रोत, विद्युत तथा बैकल्पिक उर्जा

६.३.१ पृष्ठभूमि

प्राकृतिक रुपले नेपाल जलश्रोतको धनी देश हो। जलवद्युत् र सिंचाई जलश्रोतको प्रयोगका प्रमुख गन्तव्य हुन। मुगुम कर्मारोङ गाउँपालिका क्षेत्र भित्रका खोलाहरु बाट बग्ने पानीलाई सिंचाई, लजलविद्युत् र घट्टहरु चलाउन केही प्रयोग भएतापनि अपेक्षित उपलब्धि हासिल हुन सकेको छैन। तसर्थ मुगुम कर्मारोङ गाउँपालिका जलश्रोत, वायोग्यास, सोलार, गोबर को थुप्रै सम्भावना रहेको क्षेत्र हो। यहाको अधिकांस टोल तथा वस्तीहरुमा वैकल्पिक उर्जा अन्तर्गतको सोलारको प्रयोग हुने गरेको छ भने केहि टोल तथा वस्तीहरुमा विद्युतको पहुँच पुगेको अवस्था छ।

६.३.२ समस्या तथा चुनौती

६.३.२.१ समस्या

राष्ट्रिय विद्युत विवरण प्रणाली व्यवस्थित र सुदृढ रहनु, विशेषत पातलो साथै छरिएर रहेका ग्रामिण बस्तीको हकमा उपभोगको मात्रका आधारमा पूर्वाधार निर्माण लागत अत्यन्तै बढी हुनु, विद्युत आपूर्ति गुणस्तरीय नहुनु वातावरण प्रभाव मुल्याङ्कन प्रभावकारी हुन नसक्नु, ग्रामिण क्षेत्रका सिमान्तकृत परिवारको आय स्रोत कमजोर रहेका कारण परम्परागत रुपमा प्रयोग गरिदै आएको दाउरा, काठ दाउराको प्रयोग अपेक्षाकृत रुपमा घट्न नसक्नु विद्युत वितरण लाईन निर्माण व्यवस्थापनकालागी स्थानीयबासीको पूर्ण सहयोग नहुनु साथै जग्गाको उपलब्धता नहुनु साथै गाउँ क्षेत्र भित्र जडित कम क्षमताका ट्रान्सफरमरहरुलाई आवश्यक क्षमतामा अपग्रेड गर्न नसकिएको कारण लो भोल्टेजसमस्या रहने जस्ता समस्या रहेका छन्।

६.३.२.२ चुनौती

औद्योगीकीकरण, व्यवसायिकरण, प्रविधिको बढ्दो प्रयोग र घरायसी आवश्यकता बमोजिम विद्युत् माग पुरा गर्ने राष्ट्रिय प्रसारणलाई दिगो र भरपर्दो बनाउने, विद्युत प्राविधिकरण र गाउँपालिका बीच समन्वय र सहकार्य गरी विद्युत वितरणको कार्यलाई साझा जिम्मेवारी भित्र समेटेर एक द्वारा प्रणाली मार्फत स्थानीयबासिका माग बमोजिमको आवश्यकता पुरा गर्ने, सिमित स्रोतका कारण पालिकाको लगानीलाई यस क्षेत्रमा प्रसस्तीकरण गर्ने, वैकल्पिक उर्जा सम्बन्धी चेतना अभिवृद्धि गरी स्थानीयबासीको सहभागिता र साझेदारीलाई परिमाणमुखी बनाउने जस्ता कार्यहरु चुनौतिको रुपमा रहेका छन् ।

६.३.३ सम्भावना तथा अवसर

केन्द्रीय प्रशारणलाईन गाउँपालिकाका सबै वडामा माग बमोजिम क्रमश विस्तार हुदै जानु, गाउँपालिका क्षेत्रमा आर्थिक गतिसिलता सहितका व्यापारिक, व्यवसायिक कृषि तथा पशुपालन, पर्यटनका क्षेत्रहरु क्रमश विकास र विस्तार हुदैं जानु, राष्ट्रिय रुपमा सञ्चालन भएका र हुने विद्युत आयोजनाहरुमा सर्वसाधारण नेपाली नागरिकको लगानी बढ्दै जानु, स्थानीय तहको विद्युत व्यवस्थापन र वितरण प्रणाली स्रोत र साधन सहित स्थानीय तहको जिम्मेवारी भित्र समेटिने क्रममा हुनु साथै विद्युत्को बहुउपयोगिता बारेमा सर्वसाधारण स्थानीयबासी जानकार र आकर्षित हुँदै जानु पशुपालन व्यवसाय बढ्दै वैकल्पिक उर्जा केन्द्र लगायत विभिन्न सरकारी तथा गैर सरकारी संस्थाबाट अनुदानको व्यवस्था रहनु यस क्षेत्रको सम्भावना तथा अवसरका रुपमा रहेका छन्।

६.३.४ उपक्षेत्रगत लक्ष्य, उद्देश्य, रणनीति, कार्यक्रम तथा आयोजना

६.३.४.१ लक्ष्य

ग्रामिण क्षेत्रमा वायो ग्यास र बजार क्षेत्रमा सोलार प्रणाली जस्ता वैकल्पिक तथा नविकरणीय उर्जाको विकास, विस्तार तथा सञ्चालन व्यवस्थापन साथै राष्ट्रिय विद्युत प्रसारणलाई व्यवस्थित बनाउदै योजना अवधि भित्र मुगुम कर्मारोङ गाउँपालिकाका सबै घरपरिवार, उद्योग, व्यापार तथा व्यावसायिक क्षेत्र लगायतमा विद्युत् तथा उर्जा सेवा सहज, सरल, नियमित र प्रर्याप्त रुपमा वितरणको व्यवस्था मिलाएर आर्थिक गतिविधिमा गुणात्मक र मात्रात्मक बढोत्तरी गर्ने ।

६.३.४.२ उद्देश्य

फोहोर व्यवस्थापनबाट गाउँ सुन्दर राख्ने, गोबर ग्यास प्रविधिको विस्तार एवंम् प्रवर्द्धन गर्ने साथ वायो ग्यास र सौर्य उर्जा जस्ता वैकल्पिक तथा नविकरणीय उर्जाको उत्पादन र उत्पादकत्व बढाउने साथै सोलार सिस्टमलाई व्यापक दिई शहरी भवन निर्माणमा सोलार को प्रयोग गर्ने कार्यलाई विशेष प्राथमिकता दिई उर्जाको सहज व्यवस्थापन गर्ने

गाउँपालिका क्षेत्रको सबै घरपरिवार र आर्थिक उपार्जन सँग सम्बन्धित क्षेत्रमा गुणस्तर युक्त र भरपर्दो विद्युत सेवाको पहुँच विस्तार गर्ने

६.३.४.३ रणनीति, कार्यक्रम तथा आयोजना

क्र.सं.	रणनीति	क्रियाकलाप (कार्यक्रम तथा आयोजना)
१	गाउँपालिका क्षेत्रमा विद्युत् आपूर्ति प्रणालीलाई सुदृढ, प्रभावकारी र प्रर्याप्त बनाउने	जनसंख्याको वृद्धि र चाप, उद्योग, व्यापार, व्यवसाय लगायत औद्योगिक, व्यापारिक तथा सामाजिक क्रियाकलापको बढोत्तरी र प्रवाह समेतको अध्ययन गरी मुगुम कर्मारोङ गाउँपालिका क्षेत्र भित्र विद्युतको वर्तमान आवश्यकता र माग, उपलब्धता र यस गाउँपालिकाको दिर्घकालिन सोच र लक्ष्यका आधारमा हुने विकास निर्माण लगायत शिक्षा, स्वास्थ्य साथै आर्थिक गतिविधिका आधारमा भविष्यको आवश्यकताको मात्रा निर्धारण गर्ने नेपाल विद्युत प्राविधिकरण सहयोगमा मुगुम कर्मारोङ गाउँपालिकामा

		विद्युत् वितरण तथा व्यवस्थापन गुरुयोजना तर्जुमा गर्ने गुरुयोजना बमोजिम विद्युत प्रवाहको सहज व्यवस्थापनकालागि गाउँपालीका, विद्युत प्राविधिकरण र सरोकारवाला बिच समन्वयात्मक कार्य सञ्चालन व्यवस्थापन सञ्चालन निर्माण गरी कार्यान्वयन गर्ने तत्कालै ट्रान्सफरमर आवश्यकता रहेका स्थानमा ५० केभिए र १०० केभिएका ट्रान्सफरमरको जडानकालागि विद्युत प्राविधिकरण सँग समन्वयन र साझेदारी गर्ने विद्युत सेवा नपुगेका गाउँपालिकाका टोलबस्तिहरुमा समेत विद्युत प्राविधिकरण सँगको समन्वय र साझेदारीमा विद्युत पोल तथा ट्रान्सफरमरको व्यवस्था गरी टोलटोलमा ग्रामिण विद्युतिकरणको माध्यम बाट विद्युत सुविधा उपलब्ध गराउने
२	नविकरणीय तथा वैकल्पिक उर्जा (वायो वायु तथा सौर्य उर्जा) को उत्पादन वृद्धि गरी स्थानीयबासीको सहज पहुँच स्थापित गर्ने	सम्भाव्यता अध्ययन गर्ने स्थानीय उपभोक्ता तथा समुदायको सहभागितामा सौर्य, वायु तथा वायो ग्यास आदिमा आधारित वैकल्पिक उर्जाको विकास र विस्तार गर्ने वैकल्पिक उर्जा उत्पादन र व्यवस्थापन निजी क्षेत्र सँग साझेदारी स्थापित गर्ने

६.३.५ अपेक्षित उपलब्धि तथा नतिजा खाका

यस क्षेत्रका अपेक्षित उपलब्धि तथा नतिजा खाका, जानकारीका श्रोत र अनुमान तथा जोखिम पक्षको समान्य विवरण यहाँ उल्लेख गरिएको छ भने यसको विस्तृत विवरण तालिका नं. ६.४, ६.५ र ६.६ मा समावेश गरिएको छ।

६.३.५.१ अपेक्षित प्रतिफल तथा उपलब्धि

मुगुम कर्मारोङ गाउँपालिका विद्युत लाईन विस्तार भई उद्योग, व्यापार, व्यवसाय, कृषि, पर्यटन, शिक्षा, स्वास्थ्य तथा अन्य सेवा प्रवाहको सञ्चालन तथा व्यवस्थापन कार्यमा सहजता आउनुको साथै आर्थिक विकासको कार्यमा प्रयास सहयोग पुग्नुको साथै आन्तरिक उत्पादनमा दोब्बरले वृद्धि भएको हुनेछ।

६.३.५.२ नतिजा/सूचक

- मुगुम कर्मारोङ गाउँपालिकाको बिधुत वितरण तथा व्यवस्थापन गुरुयोजना तयार भएको हुनेछ
- बिधुत सेवा नपुगेको सवै वडाका टोल बस्ति, समुदाय तथा परिवारले सहज रुपमा विद्युत सेवा उपभोग गरेका हुनेछन
- मुगुम कर्मारोङ गाउँपालिकाका औद्योगिक क्षेत्र, व्यापार तथा व्यवसायिक क्षेत्र, कृषि तथा पशुपालन क्षेत्र, पर्यटन क्षेत्र लगायतका महत्वपूर्ण क्षेत्र र स्थानमा पर्याप्त बिधुत सेवा प्रवाह हुन सक्ने

वातावरणको विकास भइ उद्योग, व्यापार तथा व्यवसायको विकास र विस्तारले गति प्राप्त गरेको हुनेछ

- मुगुम कर्मारोङ गाउँपालिका उर्जाको आन्तरिक आवश्यकता र खपतको कम्तिमा ५ प्रतिशत हिस्सा वैकल्पिक उर्जा (शौर्य, बायु तथा बायोग्याँस) ले ओगटेको हुनेछ

६.३.६ अनुमान तथा जोखिम पक्ष

वैकल्पिक तथा नविकरणीय उर्जा (बायो, वायु तथा सोर्य समेत) को उत्पादन तथा व्यवस्थापनकालागि स्रोत र साधनका पर्याप्तता भएको हुनेछ। संघीय तथा प्रदेश सरकार र वैकल्पिक उर्जा केन्द्र लगायतका विभिन्न सरकारी तथा गैर सरकारी संस्थाहरुको सहयोग र साझेदारी प्राप्त भएको हुनेछ । प्राकृतिक प्रकोपको कमी हुनुको साथै स्थानीयबासीको रुची र आकर्षणमा बढोत्तरी भएको हुनेछ।

६.३.६.१ जानकारीक श्रोत, जिम्मेवारी तथा अनुमान तहत जोखिम पक्ष

क्र. सं.	योजनाको समूहगत शिर्षक	सञ्चालन हुने वा सञ्चालन भएका योजना बारे प्राप्त हुने जानकारीका श्रोत	योजना सञ्चालन व्यवस्थापन को जिम्मेवारी	योजना सञ्चालन व्यवस्थापनमा आइपर्न सक्ने पूर्वानुमान तथा जोखिम पक्ष
१	जलश्रोत विद्युत तथा वैकल्पिक उर्जा	गाउँ सभाको निर्णय पुस्तिका गाउँ कार्यपालिकाको निर्णय पुस्तिका गाउँपालीकाको योजना पुस्तिका सम्बन्धित योजनाका डिपीआर तथा नक्साहरु स्थलगत अवस्था भौतिक पूर्वाधार निर्माण/योजना शाखाको अभिलेख वडा समितिको अभिलेख सञ्चार स्रोत गाउँपालिकाको वएभसाइट	१. प्रमुख जिम्मेवारी गाउँ कार्यपालिका विद्युत प्राविधिकरण तथा उर्जा उत्पादन व्यवस्थापन सँग सम्बन्धित संघ संस्था भौतिक पूर्वाधार निर्माण/योजना शाखा सम्बन्धित वडा समितिको कार्यालय उपभोक्ता समिति २. सहयोगी संघीय तथा प्रदेश सरकार विकास साझेदार स्थानीय सरोकारवाला व्यक्ति वा समुदाय टोल विकास वा सामुदायिक संघ संस्था निजी क्षेत्र	विद्यमान ऐन कानून जग्गा जमिन तथा स्रोत र साधनको अभाव निर्माण उपकरण सहयोगी तथा साझेदार संघ संस्थाको अभाव उपयुक्त प्रविधिको अभाव निर्माण सामाग्रीको अपर्याप्तता तथा अभाव दक्ष निर्माण जनशक्तिको अभाव प्राकृतिक प्रकोप

तलिका नं. ६.४ प्रमुख योजना तथा कार्यक्रम

उर्जा

क.सं.	विषयगत क्षेत्र र योजना तथा कार्यक्रमको	इकाई	कार्यान्वयन हुने स्थान	५ वर्षको लक्ष्य					५ वर्षको लक्ष्य जम्मा	अनुमानित लागत रु.	लागत व्यहोर्ने निकाय
				वर्ष १	वर्ष २	वर्ष ३	वर्ष ४	वर्ष ५			
पालिका स्तरीय											
१	दुई वर्ष भित्रमा पालिकाका सबै घरधूरीमा केन्द्रीय विद्युत विस्तारका लागि पहल	पटक	पालिका स्तरीय	१	१				२	२०००००००	संघ
२	विद्युत प्राधिकरण सँगको सहकार्यमा आवश्यक स्थान र बजारमा क्षेत्रमा बत्ती	पटक	पालिका स्तरीय		१				१	१०००००	संघ
वडा नं. १											
१	सुधारीएको चुलो निर्माण										
२	सुधारीएको चुलो वितरण										
वडा नं. २											
१	सुधारीएको चुलो निर्माण										
२	सुधारीएको चुलो वितरण										
वडा नं. ३											
१	सुधारीएको चुलो निर्माण										
२	सुधारीएको चुलो वितरण										
वडा नं. ४											
१	सुधारीएको चुलो निर्माण										
२	सुधारीएको चुलो वितरण										

वडा नं. ५											
१	सुधारीएको चुलो निर्माण										
२	सुधारीएको चुलो वितरण										
वडा नं. ६											
१	सुधारीएको चुलो निर्माण										
२	सुधारीएको चुलो वितरण										
वडा नं. ७											
१	सुधारीएको चुलो निर्माण										
२	सुधारीएको चुलो वितरण										
वडा नं. ८											
१	सुधारीएको चुलो निर्माण										
२	सुधारीएको चुलो वितरण										
वडा नं. ९											
१	१ MW विजुली निर्माण गरिने										
२	सुधारीएको चुलो निर्माण										
३	सुधारीएको चुलो वितरण										
जम्मा											

तलिका नं. ६.५ प्रमुख योजना तथा कार्यक्रम

बैकल्पिक उर्जा

क्र.सं.	विषयगत क्षेत्र र योजना तथा कार्यक्रमको	इकाई	कार्यान्वयन हुने स्थान	५ वर्षको लक्ष्य					५ वर्षको लक्ष्य जम्मा	अनुमानित लागत रु.	लागत व्यहोर्ने निकाय
				वर्ष १	वर्ष २	वर्ष ३	वर्ष ४	वर्ष ५			
पालिका स्तरीय											

१	सुधारीएको चुलो कार्यक्रम	घर	सबै	२०	२०	२०	२०	२०	१००	२,००,००००	
२	गोबर ग्यास चुलो व्यवस्थापन	घर	सबै	२०	२०	२०	२०	२०	१००	५,००,००००	
३	विद्युतीय चुलो	घर	सबै						१००	२,००,००००	
वडा नं. १											
१	सौर्य उर्जा वत्ति विस्तार										
२	सुधारीयको घट्ट निर्माण										
वडा नं. २											
१	सौर्य उर्जा वत्ति विस्तार										
२	सुधारीयको घट्ट निर्माण										
वडा नं. ३											
१	सौर्य उर्जा वत्ति विस्तार										
२	सुधारीयको घट्ट निर्माण										
वडा नं. ४											
१	सौर्य उर्जा वत्ति विस्तार										
२	सुधारीयको घट्ट निर्माण										
वडा नं. ५											
१	सौर्य उर्जा वत्ति विस्तार										
२	सुधारीयको घट्ट निर्माण										
वडा नं. ६											
१	सौर्य उर्जा वत्ति विस्तार										
२	सुधारीयको घट्ट निर्माण										

वडा नं. ७											
१	सौर्य उर्जा वत्ति विस्तार										
२	सुधारीयको घट्ट निर्माण										
वडा नं. ८											
१	सौर्य उर्जा वत्ति विस्तार										
२	सुधारीयको घट्ट निर्माण										
वडा नं. ९											
१	सौर्य उर्जा वत्ति विस्तार										
२	सुधारीयको घट्ट निर्माण										
जम्मा											

तलिका नं. ६.५ प्रमुख योजना तथा कार्यक्रम

लघु तथा साना जलविद्युत्

क्र.सं.	विषयगत क्षेत्र र योजना तथा कार्यक्रमको	इकाई	कार्यान्वयन हुने स्थान	५ वर्षको लक्ष्य					५ वर्षको लक्ष्य जम्मा	अनुमानित लागत रु.	लागत व्यहोर्ने निकाय
				वर्ष १	वर्ष २	वर्ष ३	वर्ष ४	वर्ष ५			
वडा नं. १											
२	वडामा लघुजलविद्युत् सम्भाव्य स्थानमा अध्ययन गरिने								१	१५०००००	गा.पा/प्रदेश
वडा नं. २											
१	वडामा लघुजलविद्युत् सम्भाव्य स्थानमा अध्ययन गरिने									१५०००००	गा.पा/प्रदेश
वडा नं. ३											

१	वडामा लघुजलविद्युत् सम्भाव्य स्थानमा अध्ययन गरिने								१	१५०००००	गा.पा/प्रदेश
वडा नं. ४											
१	वडामा लघुजलविद्युत् सम्भाव्य स्थानमा अध्ययन गरिने								१	१५०००००	गा.पा/प्रदेश
वडा नं. ५											
१	वडामा लघुजलविद्युत् सम्भाव्य स्थानमा अध्ययन गरिने								१	१५०००००	गा.पा/प्रदेश
वडा नं. ६											
१	वडामा लघुजलविद्युत् सम्भाव्य स्थानमा अध्ययन गरिने								१	१५०००००	गा.पा/प्रदेश
वडा नं. ७											
१	वडामा लघुजलविद्युत् सम्भाव्य स्थानमा अध्ययन गरिने								१	१५०००००	गा.पा/प्रदेश
वडा नं. ८											
१	वडामा लघुजलविद्युत् सम्भाव्य स्थानमा अध्ययन गरिने								१	१५०००००	गा.पा/प्रदेश
वडा नं. ९											
१	वडामा लघुजलविद्युत् सम्भाव्य स्थानमा अध्ययन गरिने								१	१५०००००	गा.पा/प्रदेश
जम्मा										१३५०००००	

६.४ सूचना, सञ्चार तथा प्रविधि

६.४.१ पृष्ठभूमि

पछिल्लो समयमा बढ्दै गएको सूचना तथा सञ्चार प्रविधिको विकासको आर्थिक, सामाजिक, सांस्कृतिक तथा राजनीतिक विकास र विस्तारमा तिब्रता ल्याइरहेको छ। नेपालको संबिधानले पूर्ण प्रेस स्वतन्त्रता, वाक तथा प्रकास स्वतन्त्रता साथै सञ्चार र सुचनाको हकलाई मौलिक हकको रुपमा स्थापित गरेको छ। सुचना र सञ्चार प्रविधिको विकासको वर्तमान विश्वलाई एउटा साँघुरो कोठामा ल्याई पुऱ्याउने छ। सूचना र सञ्चार विनाको दुनिया अधेरी रात जस्तै हुन पुगेको छ। विश्वका कैयौं आर्थिक कारोबार एकै स्थान बाट संसारभर फैलाउन सूचना र सञ्चार क्षेत्रकै विकास बाट सम्भव हुन पुगेको छ। नगद रकम बोकेर आर्थिक कारोबार गर्ने प्रचलन दिन प्रतिदिन साँघुरिदै गएको छ। नेपालको दिगो विकास लक्ष्यले समेत सवै धान्न सक्ने गरी नेट इन्टरनेटको पहुँचलाई विस्तार गर्ने अठोट लिइएको छ। आ.व. २०७५/७६ सम्ममा नेपालमा कुल जनसंख्याको ७२ प्रतिसतमा टेलिभिजन, ८६ प्रतिशतमा रेडियो, ६५.९ प्रतिशत इन्टरनेट पहुँच पुगेको छ भने डिजिटल साक्षरता ४० प्रतिशतको हाराहारीमा रहेको छ।

मुगुम कर्मारोङ गाउँपालिकाको अधिकांस स्थानमा सूचना प्रविधिको पहुँच विस्तार भएको छ। कार्यपालिका भवन, वडाकार्यालय भवन, सार्वजनिक स्थल तथा सेवाको क्षेत्र, उद्योग, व्यापार तथा व्यवसायका क्षेत्र. विद्यालय, स्वास्थ्य केन्द्र, चौकी साथै स्वास्थ्य सेवा प्रदायक संघ संस्था, पर्यटन क्षेत्र लगायतमा नेट इन्टरनेटको सेवा विस्तार भई सकेको अवस्था छैन भने केहि विद्यालय साथै सार्वजनिक महत्वका स्थलहरुमा यसको व्यवस्थापन गर्न बाँकि रहेको अवस्था छ । विद्यालय अवस्थामा नेपाल टेलिकम ऐनसेल, नेपाल टेलिभिजन, रेडियो नेपाल, कान्तिपुर समेतका विभिन्न एफ एम रेडियो लगायतका प्रया सवै संचारका श्रोत साधन र ऐन्टिसि, वर्ड लिंक लगायतका संस्थाहरुबाट नेट इन्टरनेटको सेवा प्रवाह हुदै आएको छ। आ.व. २०७८ को विवरणका आधारमा २,१८९ जनाले मोबाईल प्रयोग गरिरहेको छ भने ३३२ घरपरिवारमा रेडियो २२२ घरपरिवारमा टेलिभिजन, ३ घरपरिवारमा लेनलाइन २०१ घरपरिवारमा कम्प्युटर र २०७ घरपरिवारमा इन्टरनरेटको पहुँच पुगी सकेको अवस्था छ। आवधिक योजना निर्माणको यस अवस्था सम्ममा यसको प्रयोगको अवस्था करिब ४० प्रतिशतले वृद्धि भएको अनुमान गरिएको छ।

६.४.२ समस्या तथा चुनौती

६.४.२.१ समस्या

सञ्चारका साधन प्रयोगकर्ताको यथार्थ विवरण सङ्कलन गर्न, छरिएर रहेको टोल बस्ति रहेका कारण दुर सञ्चार सेवामा सवै गाउँपालिकाबासीको पहुँच स्थापित गर्न, सूचना प्रविधि सेवाको विस्तार र व्यवस्थापनकालागि पर्याप्त संरचनागत व्यवस्थाको कमि, सार्वजनिक सेवा प्रवाहमा सूचना प्रविधिको न्यून प्रयोग, स्थानीय हुलाक सेवालाई प्रभावकारी बनाउन, अधिकांस स्थानीयबासीको आयस्रोत न्यून रहनु साथै विज्ञापन व्यवस्थित हुन नसक्नु, गाउँपालिका बाट पर्याप्त बजेट विनियोजन नहुनु, बजेट नीति तथा कार्यक्रममा समावेश हुने गरेको भएता पनि सुत्र बजेटमा समावेश नगरिनु सबैले आवश्यकता महसुस गर्ने तर प्राथमिकतामा नराखिने जस्ता समस्या रहेका छन्।

६.४.२.२ चुनौती

स्थानीय स्तरमा प्रवाह हुने समाचारहरुलाई विश्वसनीय बनाउन, यस पालिका भित्रको छरिएर रहेका बस्ति सम्म सहजै संरचनागत पूर्वाधार सहज रुपमा पुऱ्याउन सामाजिक सञ्चालनको दुरुपयोगलाई नियन्त्रण गर्न सूचना तथा सञ्चार क्षेत्रको नविनतम प्रविधिको प्रयोग र विस्तार गर्न विगतमा सञ्चार दुनियाँको एक मात्र विश्वासिलो माध्यमको रुपमा स्थापित परम्परागत हुलाक सेवाको संरक्षण, प्रवर्द्धन र प्रभावकारी बनेर स्थानीय स्तरको प्रमुख आधारको रुपमा पुनरस्थापित गर्न तथा दुर सञ्चार सेवाको गुणस्तरमा एकरुपता कायम गर्न साथै सहलगानी र प्रतिफलको सह वितरणको वातावरण सिर्जना गर्न, गाउँपालिका आफैले एफ एम रेडियो सञ्चालन व्यवस्थापन गर्न, सवै सामुदायिक तथा संस्थागत विद्यालयलाई डिजिटल प्रविधिमा सहज प्रवेश र प्रयोगको व्यवस्थापन गर्न सूचना प्रविधिको बढ्दो परिवर्तन, प्रयोग र प्रभावलाई पूर्ण आत्मसाथ गरी सोहि बमोजिम बजेटको व्यवस्था गर्न सूचना प्रविधि मैत्री पालिकाको रुपमा पूर्णता विकास गर्न यस क्षेत्रका चुनौतिका रुपमा रहेका छन्।

६.४.३ सम्भावना तथा अवसर

संविधानमा सवै नागरिकको सुचनाको हक सुनिश्चित हुन, डिजिटल प्रविधिको विकासले विश्व बजार एकध्रुबिय गतिमा अघि बढ्नु, सञ्चार गृहहरुको सेवा प्रणाली बस्ति सम्म विस्तार हुदै जानु, शैक्षिक तथा आर्थिक गतिबिधिहरुमा सञ्चार प्रविधिको प्रयोगमा उल्लेख्य बढोत्तरी हुँदै जानु, व्यापार व्यवसाय, सार्वजनिक सेवा, प्रबिधिको विकास र सो सम्बन्धी ज्ञानको प्रवाहका क्षेत्र समेत डिजिटल मैत्री हुँदै जानु, गाउँपालिकाले समेत डिजिटल प्रविधिको प्रयोगलाई प्रथम प्राथमिकता राखी आफ्ना सवै गतिविधिलाई वेबसाइट मार्फत सरोकारवालाको सहज स्थापित गर्नु, सञ्चार स्रोतका प्रयोग र विस्तारमा स्थानीय युवाशक्तिको आकर्षण दिन प्रतिदिन बढ्दै जानु, सूचना प्रबिधि आर्थिक विकासको एक आधारभुत अङ्गको रुपमा स्थापित हुदै जानु, गाउँपालिकामा मोबाइल, नेट इन्टरनेट प्रयोगकर्ताको संख्या तिब्रताले बढ्दै जानु तथा मुगुम कर्मारोङ गाउँपालिका सहित विश्व बजार सूचना प्रबिधि मैत्री बन्दैजानु यस क्षेत्रका सम्भावना र अवसरहरु रहेका छन्।

६.४.४ उपक्षेत्रगत लक्ष्य, उद्देश्य, रणनीति कार्यत्रम तथा आयोजना

६.४.४.१ लक्ष्य

सूचना तथा सञ्चार प्रविधिको प्रयोगमा सबै गाउँबासीको पहुँच विस्तार, सर्वसुलभ, प्रभावकारी व्यवस्थापन र प्रयोग बाट गाउँपालिकाबासीको जीवनस्तरमा गुणात्मक परिवर्तन ल्याउने साथै आगामी ५ वर्षभित्र व्यवस्थित नेटवोर्किङ्ग, फ्री वाईफाई, सिसि क्यामेरा जडान आईपी फोन, प्रविधि मैत्री गाउँपालिका र वडा स्थापना गर्ने।

६.४.४.२ उद्देश्य

सबै गाउँपालिकाबासीमा सूचना तथा सञ्चारको पहुँच विस्तार गर्नु

गाउँपालिकाबासी, पर्यटक, उद्योग, ब्यापारी, व्यवसाय लगायत सबैमा सूचना तथा सञ्चार प्रविधि सेवाको पहुँच स्थापित गर्नु साथै उपयोगिको विविधिकरण र विस्तार गर्नु

सूचना प्रविधिको सेवालाई सर्वसुलभ, भरपर्दो र गुणस्तरीय बनाउन सम्बन्धित सेवा प्रदायक संघ संस्थालाई सहयोग र समन्वय गर्नु

सूचना र सञ्चार प्रविधि मैत्री उद्योग, व्यापार, व्यवसाय तथा सेवाको विकास र विस्तार बाट रोजगारीका अवसरहरु सिर्जना गर्नु

सफ्टवेयर, डाटाबेस, सर्भर लाई सुरक्षित र व्यवस्थित बनाएर नागरिकलाई सूचना तथा प्रबिधिमैत्री सेवा सञ्चालन गर्न साथै सूचना प्रविधिको प्रयोग बाट पालिका स्तरका विकास निर्माण र सेवा प्रवाहलाई जनता सँग प्रत्यक्ष जोडिने अवस्थाको विकास गरी स्थानीय सरकार प्रति स्थानीयबासीको विश्वास र भरोसा स्थापित गर्नु

६.४.४.३ रणनीति, कार्यक्रम तथा आयोजना

क. सं.	रणनीति	क्रियाकलाप (कार्यक्रम तथा आयोजना)
१	सवै गाउँपालीकाबासिमा सुचनाको हक स्थापित गर्ने	सवै गाउँपालिकाबासीमा सुचनाको पहुँच स्थापित गर्न आवश्यक संस्थागत, नितिगत तथा कानूनी व्यवस्था गर्ने दुर सञ्चार टावर निर्माणः उपयुक्त जग्गा र स्थानको व्यवस्था गरी गाउँपालिका सहित सवै वडाकार्यालयको समन्वयमा सम्बन्धित दुरसञ्चार संस्थाहरु सँग समन्वय गरी सम्बन्धित दुरसञ्चार संस्थाकै लगानीमा दुरसञ्चार टावर निर्माण तथा दुरसञ्चार सेवा विस्तार गर्ने सर्वसाधारण गाउँपालिकाबासी लगायत विद्यालय, स्वास्थ्य केन्द्र, उद्योगी, व्यापारी, व्यवसायी लगायत सवै सरोकारवालालाई नेट इन्टरनेट सेवाको पहुँच सुनिश्चित गर्ने मुगुम कर्मारोङ बजारका मुख्य केन्द्र सार्वजनिक स्थल, सरकारी तथा गैरसरकारी कार्यालय लगायत गाउँपालिकाका गौरवका आयोजना भित्र समेटिएका प्रस्तावित स्याटलाइट स्मार्ट ग्रामिण बजारका प्रास्तावित केन्द्रहरुमा फ्री वाईफाई जडान गर्ने हुलाक सेवाः संघीय तथा प्रदेश सरकार र हुलाक सेवा कार्यालय सँग समन्वय गरी मुगुम कर्मारोङ गाउँपालिकाको ग्रामिण स्याटलाइट ग्रामिण बजार केन्द्र निर्माण विकास हुने मुख्य बजार केन्द्रमा सुविधायुक्त हुलाक सेवा सञ्चालन गर्ने
२	गाउँपालिकाका सवै टोल बस्तीमा सूचना तथा सञ्चार स्रोतको पहुँच सुनिश्चित गर्ने साथै हुलाक सेवाको संरक्षण र सम्बर्द्धनकालागि संघीय तथा प्रदेश सरकार सँग समन्वय र साझेदारी गर्ने	संघीय तथा प्रदेश सरकार र हुलाक सेवा कार्यालय सँग समन्वय गरी गाउँपालिकाको ग्रामिण बजार केन्द्र निर्माण विकास हुने मुख्य बजार केन्द्रमा सुविधा युक्त हुलाक सेवा सञ्चालन गर्ने गाउँपालिकाले आफ्नै रेडियो सञ्चालनमा नल्याऊदा सम्म सञ्चार माध्यम सँग साझेदारीको नीति अवलम्बन गर्ने
३	गाउँपालिका क्षेत्र भित्र	इन्टरनेट तथा नेटवर्किङ्ग, सिसिटिभी, आइपीफोन, निशुल्क

	सञ्चालन तथा व्यवस्थापन हुने सवै प्रकृति र प्रकारका विकास निर्माण लगायतका आर्थिक सामाजिक सांस्कृति वातावरणीय तथा वित्तीय व्यवस्थापनका कार्य साथै सेवा प्रवाहलाई डिजिटल प्रविधिमा आवद्ध गरी आन्तरिक आय आर्जनमा गुणात्मक परिवर्तन ल्याउने साथ विज्ञापन सेवालाई समेत व्यवस्थित बनाउने	वाइफाई सवै वडा विद्यालय, गाउँपालिका, स्वास्थ्य संस्थामा व्यवस्थापन गर्ने । अनलाईन/भुक्तानी प्रणाली प्रयोग गरी राजश्व कर सङ्कलन गर्ने र विभिन्न आवश्यकता अनुसारका सफ्टवेयर प्रयोगमा ल्याउने गाउँपालिका भित्रका सवै सामुदायिक तथा संस्थागत विद्यालयमा अनिवार्य नेट इन्टरनेट सेवा जडान गर्ने गाउँपालिकाको वित्तीय व्यवस्थापनलाई सूचना प्रविधि सँग आवद्ध गरी कर तथा गैरकर राजश्व सङ्कलन तथा व्यवस्थापनलाई प्रभावकारी बनाउने सूचना प्रविधिको माध्यम बाट स्थानीय भाषा, कला संस्कृति तथा मौलिकताको संरक्षण र सम्बर्द्धन गर्ने

६.४.५ अपेक्षित उपलब्धि तथा नतिजा खाका

यस क्षेत्रका अपेक्षित उपलब्धि तथा नतिजा खाका, जानकारी श्रोत र अनुमान जोखिम पक्षको सामान्य विवरण यहाँ उल्लेख गरिएको छ भने यसको विस्तृत विवरण तालिका नं. ६.७ मा समावेश गरिएको छ।

६.४.५.१ अपेक्षित प्रतिफल तथा उपलब्धि

हुलाक तथा दुरसञ्चार सेवाको क्षमता विस्तार, विकास र सहज पहुँच सहितको सुविधाले शिक्षा, स्वास्थ्य, उद्योग, व्यापार व्यवसाय तथा प्रशासनिक सेवा प्रवाहमा बढोत्तरी हुनुको साथै सर्वसाधारण गाउँपालिकाबासि आन्तरिक तथा बाह्य पर्यटक, अध्ययन तथा अनुसन्धान कर्ता लगायत सम्पूर्ण सरोकारवालालाई सूचना ग्रहण र प्रवाहमा सहजता भएको हुनुको साथै राष्ट्रिय तथा अन्तराष्ट्रिय घटना परिघटनाका बारेमा सहज जानकारी उपलब्ध गर्न सक्ने अवस्थाको सृजना भई आर्थिक, सामाजिक र संस्कृतिक जीवन पद्धती तथा जीवन स्तरमा सकारात्मक प्रभाव परेको हुनेछ ।

सर्भर र डाटा सुरक्षा सहित वडा कार्यालय, विद्यालय, गा.पा. स्वास्थ्य संस्था सवै एकआपसमा जोडिन गई सेवा प्रवाह सरल, सहज, सर्वसुलभ र प्रभावकारी भएको हुनेछ।

६.४.५.२ नतिजा/सूचक

नेपाल सरकारको लगानी मुगुम कर्मारोङ गाउँपालिकाका ग्रामिण स्याटलाइट ग्रामिण बजार निर्माण हुने बजार केन्द्रमा व्यवस्थित हुलाक सेवा सञ्चालनमा आएका हुनेछन

सम्बन्धित दुरसञ्चार संस्थाहरु सँग समन्वय गरी सम्बन्धित दुरसञ्चार संस्थाकै लगानीमा गाउँपालिका क्षेत्रका सवै वडा आवश्यक स्थानमा दुरसञ्चार टावर निर्माण भई आगामी २ वर्ष भित्र वडाका सवै स्थानमा दुरसञ्चार तथा नेट इन्टरनेटको सहज पहुच र गुणस्तरीय सेवा पुगेको हुनेछ

६.४.६ अनुमान तथा जोखिम पक्ष

गाउँपालिकाका सवै स्थान र सेवाका क्षेत्रमा नेट इन्टरनेटको सेवा स्थापित भएको हुनेछ। दुरसञ्चार सेवा प्रदायक संस्थाहरुले आफ्नो कार्यक्षेत्र विस्तार गरेको हुनेछन् ।

६.४.६.१ जानकारीका श्रोत, जिम्मेवारी तथा अनुमान तथा जोखिम पक्ष

क्र.सं.	योजनाको समूहगत शिर्षक	सञ्चालन हुने वा सञ्चालन भएका योजना बारे प्राप्त हुने जानकारीका श्रोत	योअजना सञ्चालन व्यवस्थापन को जिम्मेवारी	योजना सञ्चालन व्यवस्थापनमा आइपर्न सक्ने पूर्वानुमान तथा जोखिम पक्ष
१	सूचना, सञ्चार तथा प्रबिधि	गाउँ सभाको निर्णय पुस्तिका गाउँ गाउँकार्यपालिकाको निर्णय पुस्तिका गाउँपालिकाको योजना पुस्तिका सम्बन्धित योजनाका डीपीआर तथा नक्साहरु स्थलगत अवस्था सूचना तथा सञ्चार प्रविधि शाखा/उपशाखाको अभिलेख वडा समितिको अभिलेख सञ्चार स्रोत गाउँपालिकाको वेबसाइट	१.प्रमुख जिम्मेवारी गाउँ कार्यपालिका सञ्चार गृह तथा सो सँग सम्बन्धित संस्था वा निकाय भौतिक पूर्वाधार निर्माण/योजना शाखा सूचना तथा सञ्चार प्रविधि शाखा सम्बन्धित वडा समितिको कार्यालय २.सहयोगी संघीय तथा प्रदेश सरकार विकास साझेदार स्थानीय सरोकारवाला व्यक्ति वा समुदाय टोल विकास वा सामुदायिक संघ संस्था निजी क्षेत्र	विद्यमान ऐन कानून जग्गन जमिन तथा स्रोत र साधनको अभाव निर्माण उपकरण सहयोगी तथा साझेदार संघ संस्थाको अभाव उपयुक्त प्रविधि अभाव निर्माण सामग्रीको अपर्याप्त तथा अभाव दक्ष निर्माण जनसक्तिको अभाव प्राकृतिक प्रकोप

तालिका नं. ६.७ प्रमुख योजना तथा कार्यक्रमहरु

सञ्चार

क्र.सं.	विषयगत क्षेत्र र योजना तथा कार्यक्रमको	इकाई	कार्यान्वयन हुने स्थान	५ वर्षको लक्ष्य					लक्ष्य	अनुमानित लागत रु.	लागत व्यहोर्ने निकाय
				वर्ष १	वर्ष २	वर्ष ३	वर्ष ४	वर्ष ५			
पालिका स्तरीय											
१	नेपाल दूरसञ्चार प्राधिकरण सँग आवश्यक समन्वय गरी पालिकाका सबै स्थानमा भरपर्दो र गुणस्तरीय टेलिफोन नेटवर्क पुग्ने कुराको सुनिश्चित गर्ने	पटक	पालिका स्तरीय								
२	सार्वजनिक सेवा प्रवाह गर्ने सबै निकायमा निशुल्क इन्टरनेट सेवा प्रवाह गर्ने र सामाजिक सञ्जालको दुरुपयोगलाई नियन्त्रण गर्ने	पटक	पालिका स्तरीय	१	१	१	१	१	५	३,००,०००	
जम्मा											

परिच्छेद (सात)
वन, वातावरण तथा विपद् व्यवस्थापन क्षेत्र

७.१ वन तथा जैविक विविधता

७.१.१ पृष्ठभूमि

हरीयो वन नेपालको धन भन्ने लोकगित अहिले पनि उत्तिकै सार्थक देखिएको र रहको छ। नेपालको कुल भू-भाग मध्ये ४४.७४ प्रतिशत क्षेत्रफल वनजङ्गलले ओगटेको छ। वनजङ्गल भित्र पाईने विभिन्न प्रजातीको रुख बोट विरुवा वा वनस्पति, बन्यजन्तु जैविक विविधता लगायतका यी क्षेत्र पर्यटन, कृषि, पशुपालन, वन तथा जडिबुटीमा आधारित उद्योग सँग प्रत्यक्ष रुपमा जोडिएका छन् र रहन्छन्। मुगुम कर्मारोङ गाउँपालिकाको कुल क्षेत्रफल मध्य ३०.०४ प्रतिशत वनजङ्गलले ओगटेको छ। जैविक विविधताका दृष्टिले धनि मानिएको यस क्षेत्रमा बहुमूल्य जडिबुटी, वनस्पति र वन्यजन्तु पाईन्छन्। नेपालको सबै भन्दा ठुलो शे-फोक्सुण्डो राष्ट्रिय निकुञ्जको ७२९ वर्ग कि.मी. क्षेत्रफल समेत यस गाउँपालिका क्षेत्रमा पर्दछ र प्रसिद्ध छायाँनाथ धाम यस गाउँपालिकामा पर्दछ।यस पालिका क्षत्रमा तल्लो पहाडी क्षेत्रका अतिरिक्त उच्च पहाडी क्षेत्रमाहुने कोणधारी वन विद्यमान रहेको देखिन्छ। निजी क्षेत्रलाई आकर्षक गरी वनक्षेत्रको विकासमा सरिक गराउन आवश्यक निजी वन दर्ता ऐन निर्माण भेन भैसकेको छैन। यस पालिका भित्र उल्लेखित वनजङ्गलबाट प्राप्त हुनेकाठ दाउरा, जडिबुटी, प्राकृतिक रमणीयताका साथै विभिन्न प्रकारका बन्यजन्तु र चराचुरुंगी यस क्षेत्रको आर्थिक विकासका सूचक हुन यस पालिका भित्र रहेका उल्लेखित वनजङ्गल भित्रको वन बनस्पति, जैविक विविधता समेतको अध्ययन अनुशन्धान गरी तुलनात्मक लाभ लिन सक्ने वातावरण सिर्जन गर्न सकिने अवस्था रहेको छ।

७.१.२ समस्या तथा चुनौती

७.१.२.१ समस्या

यस पालिका क्षेत्र भित्र रहेको करिव ६३२७२ हे. क्षेत्रफलमा फैलिएका वन बाट अपेक्षाकृत लाभ हाँसिल गर्न सक्ने गरी व्यवसायिक व्यवस्थापना र उपयोग गर्न नसक्नु, यस क्षेत्रमा रहेको वनस्पति, बन्यजन्तु तथा जैविक विविधता यथार्थ विवरण सङ्कलन तथा अद्यावधिक हुन नसक्नु, यस पालिकाको आर्थिक समृद्धिको आधार स्तम्भको रुपमा स्थापित गर्न नसक्नु, अनाधिकृत रुपमा हुने वन अतिक्रमण, चोरी सिकारी, अबैध व्यापार, मानव र वन्य जन्तु बिचको द्धन्द व्यवस्थापन र नियन्त्रण गर्न नसक्नु, वनजङ्गल क्षेत्रमा पानीको श्रोत सुक्दै जानु, जलाधार तथा जङ्गली जनावरको वासस्थान घट्दै जानु जङ्गली जनावरको आतंक बढ्दै जानु, वनजङ्गलमा रहेका बन्यजन्तुका लागि वनजङ्गलमानै उपयुक्त र पर्याप्त आहारको व्यवस्था हुन नसक्नु वन क्षेत्रमा घेराबार नहुनु, निजी वन दर्ता गर्न कानूनी प्रावधान झन्झटिलो हुन नसक्नु, गाउँपालिकामा वनजङ्गल विज्ञ प्राविधिक जनशक्तिको अभाव रहनु यस क्षेत्रको प्रमुख समस्याका रुपमा रहेका छन्।

- वन क्षेत्रको स्थानीय अर्थतन्त्रमा उल्लेख्य रूपमा योगदान पुग्ने गरी व्यावसायिक व्यवस्थापन र उपयोग गर्न नसक्नु,
- पूर्वाधार विकास र पर्यावरणीय प्रणालीबीच योजनाबद्ध तरिकाले सन्तुलन कायम गर्न नसक्नु,

- वन अतिक्रमण, वन्य जन्तुको अवैध चोरी शिकार तथा व्यापार, वन्य जन्तुको प्रकोप, मानव र वन्यजन्तु वीचको द्वन्द्वलाई प्रभावकारी रूपमा नियन्त्रण एवं व्यवस्थापन गर्न नसक्नु,
- वन अतिक्रमण बढ्दै जानु, वन पैदावारको चोरी निकासी, वन्यजन्तुको अवैध शिकार तथा व्यापार, नदी कटान, भू-क्षय, वन डढेलो, अनियन्त्रित चरिचरन, अनियन्त्रित ढुंगा/गिट्टी/वालुवा संकलन तथा निकासी हुनु,

७.१.२.२. चुनौती

यस पालिका क्षेत्र भित्र रहेका धार्मिक सामुदायिक वन तथा कबुलियत बन्धुमा उपलब्ध रुख विरुवा तथा बनस्पति र जैविक विविधताको पूर्ण सदुपयोग गर्न, गाउँपालिका, वन उपभोक्ता समिति, संघ तथा प्रदेश सरकार र निजी क्षेत्र विच समन्वय विस्तार र व्यवस्थापन गर्न, विद्यमान ऐन कानूनलाई समयानुकुल परिवर्तन गर्न, वनजङ्गल, जैविकविविधता र स्थानीय स्तरमा हुने भौतिक पूर्वाधार निर्माण विच उत्पादन हुने द्धन्द व्यवस्थापन गर्न यस क्षेत्र बाट वस्तु र सेवाको विस्तार र तीनबाट प्राप्त हुन लाभलाई समन्यायीक वितरण गर्नु, खुल्ला सिमानाका कारण हुने निकासी लाई नियन्त्रण गर्न, वन क्षेत्रलाई पूर्ण तारवार गर्न, पुराना पोखरीहरुको संरक्षण, हरितगृहको प्रभाव सन्तुलन गर्न, वनजङ्गलमानै बन्यजन्तुकालागि आवश्यक र पर्याप्त आहारको व्यवस्थापन गर्नु यस क्षेत्रका चुनौतिका रुपमा रहेका छन्।

- नागरिक सचेतना कम हुनु, वन जंगलको अतिक्रमण तथा ह्रास हुनु, वातावरण संरक्षण र पूर्वाधार विकासबीच सामन्जस्यता स्थापित हुन नसक्नु,
- हरित मुगुम कर्मारोङ बनाउन वन क्षेत्रको संरक्षण र विस्तार गरी जलवायु परिवर्तन अनुकूलनका कार्यक्रम सञ्चालन गर्न नसक्नु र
- जलवायु परिवर्तनका कारण वन तथा वातावरणमा परेको नकारात्मक प्रभावलाई न्यूनीकरण गर्न नसक्नु।

७.१.३ सम्भावना तथा अवसर

नेपाल प्राकृतिक श्रोत र साधनले सम्पन्न मुलक हो। प्राकृतिक स्रोत साधन मध्ये वन, वन्यजन्तु र जैविक विविधता मानव विकास क्रम सँगै सदियौं देखि नेपाली जनताको जीविकोपार्जन सँग जोडिएको अति महत्वपूर्ण विषय बस्तु हुन। यसको प्रत्यक्ष प्रभाव र अवस्था यस गाउँपालीकामा समेत रहेको छ। स्थानीय स्तरमा महिला, दलित तथा स्थानीय समुह सम्मिलित समुदाय, सामुदायिक वन संरक्षण/उपभोक्ता समिति गाउँपालिका, निजी क्षेत्र मार्फत वन्य जन्तुको संरक्षण गर्न, वनक्षेत्र भित्र पाइने विभिन्न प्रकारका जडिबुटीको खोजि, संरक्षण र विकास गर्न, घाँस दाउराको नाममा हुने वन क्षेत्रको अनाधिकृत अतिक्रमण रोक्न, धार्मिक तथा सामुदायिक वनजङ्गल भित्र पाइने सल्लो, धुपी, देवदार, गुराँस, उत्तिस, वाँझ, भोजपत्र ,पिपल ,खसुर, चिमालो, गोन्ने सल्ला लगायतकारुख विरुवाको संरक्षण र सार्थक रुपमा स्थानीयबासीको जीवनस्तरको सुधारमा प्रयोग योग्य बनाउन, वनजङ्गलमा आधारित उद्योग व्यवसायको स्थापन र विकास गर्न वन क्षेत्र भित्रका खुल्ला स्थानको पूर्ण सदुपयोग गर्न, खोला किनारमा वृक्षारोपण गरी पार्क निर्माण गर्न, वन क्षेत्रमा खुल्ला पोखरी निर्माण गरी संरक्षण सिंचाईको प्रवन्ध गर्न, वन्यजन्तुकालागि आहारजन्य वनस्पतिको वृक्षारोपणको कार्यलाई प्राथमिकताका साथ अघि बढाउन, थोरै भए पनि कार्वन संचितीबाट अन्तराष्ट्रिय भुक्तानीमा संघीय सरकारलाई सहयोग

पुऱ्याउने साथै कानूनी प्रावधानको व्यवस्थापन गरी निजी स्तरमा वन क्षेत्रको विकास गर्न साथै वातावरणीय सन्तुलनमा योगदान पुऱ्याउन सकिने प्रसस्त सम्भावना र अवसर रहेका छन्।

- औषधीजन्य तथा मानव हितकारी बहुमूल्य जडिबुटीको संरक्षण सम्वर्द्धन र व्यापार गरी आर्थिक लाभ लिन सकिने सम्भावना रहेको छ।
- उपलव्ध वन क्षेत्रबाट वनपैदावारको औद्योगिक उपयोग तथा कार्वन व्यापार गरी अर्थोपार्जन गर्ने सम्भावना रहेको छ।
- मुगुम कर्मारोङ गाउँपालिकामा रहेका निजी तथा सार्वजनिक खाली जमिन र खोला तटीय क्षेत्र सामुदायिक वन उपभोक्ता समिति सँगको सहकार्यमा वृक्षारोपन गरी भूक्षयको नियन्त्रण र पर्यावरण सन्तुलन कायम गर्ने सम्भावना रहेको छ।
- जिल्ला वन कार्यालय, सामुदायिक वन उपभोक्ता समिति, वन तथा वातावरण सम्वन्धि काम गरिरहेका संघसंस्था र विकास साझेदार निकायहरू सँगको सहकार्यमा प्रत्येक वर्ष अनिवार्य रूपमा खाली जमिन, खोला तटीय क्षेत्रमा वृक्षारोपन कार्यक्रम संञ्चालन गरी मुगुम कर्मारोङ गाउँपालिकालाई हराभरा बनाउँन सकिने प्रशस्तै सम्भावना छ।
- भौतिक एवं आर्थिक विकासका कार्यक्रम संचालन गर्दा स्थानीय स्तरमा उपलव्ध वन, जलाधार, वनस्पति तथा जैविक विविधताको सदुपयोग गरी लाभ लिन सकिन्छ।
- प्राकृतिक वन तथा वातावरणको संरक्षण गरी जैविक विविधता युक्त परिवेशमा वन्यजन्तु तथा पंक्षीको संरक्षण गरी पर्यापर्यटनको माध्यमबाट लाभ लिन सकिने सम्भावना रहेको छ।

७.१.४ उपक्षेत्रगत लक्ष्य, उद्देश्य रणनीति, कार्यक्रम तथा आयोजना

७.१.४.१ लक्ष्य

यस पालिका क्षेत्र भित्र उपलब्ध र भविष्यमा विस्तार हुने समेतको बन तथा जैविक विविधताको संरक्षण र विकास गरी सहभागितामुलक व्यवस्थापन बाट दिगो विकासमा आधारित वातावरणीय सन्तुलन कायम राख्दै वनजन्य उद्यम तथा पर्यटनको विकास साथै बस्तु तथा सेवाको उत्पादन गरी स्थानीयबासीको जिवनस्तरमा गुणात्मक सुधार गर्ने साथै गाउँपालिकाको आन्तरिक आयमा योगदान पुर्याउने

७.१.४.२ उद्देश्य

वन तथा जैविक विविधताको संरक्षण, सम्बर्द्धन र विकासका साथमा उत्पादन, उत्पादकत्व र वातावरण सुद्धिढीकरणमा अभिवृद्धि गर्ने

वन क्षेत्र बाट प्राप्त लाभको न्यायोचित वितरण गर्न सहयोग गर्ने साथै निजी वनको विकास र विस्तारमा स्थानीयबासीलाई प्रोत्साहन गर्ने

वन, वनपैदावर र जैविक विविधतामा हुने गरेको अतिक्रमण र चोरी निकासी नियन्त्रण र निरुत्साहित गरी सार्थक सदुपयोगकको वातावरण तयार गर्ने

- मुगुम कर्मारोङ गाउँपालिकामा उपलव्ध वनको वैज्ञानिक रूपमा दिगो व्यवस्थापन गर्नु,
- स्वच्छ र स्वस्थ वातावरण निर्माणका लागि वन तथा वातावरण मैत्री जैविक विविधता संरक्षण गर्नु,

- वन अतिक्रमण, वन पैदावारको र बहुमूल्य जडिबुटी चोरी निकासी, वन्यजन्तुको अवैध शिकार तथा व्यापार, नदी कटान, भू-क्षय, वन डढेलो, अनियन्त्रित चरिचरन, अनियन्त्रित ढुंगा/गिट्टी/वालुवा संकलन तथा निकासी कार्यको नियन्त्रण गर्नु,
- वन तथा वातावरणको महत्व र पर्यावरणीय सन्तुलन कायम गर्नका लागि जनचेतनामूलक कार्यक्रम संचालन गर्नु,
- वन तथा वातावरण सँग सम्वन्धित उद्यमहरू संचालन गर्नु,
- आर्थिक उपार्जन, वनको संरक्षण र दिगो उपयोगका लागि लाभ दिनयोग्य रुखको कटान गरी नयाँ विरुवा रोप्ने कार्यक्रम संचालन गर्नु,
- आर्थिक उपार्जन, पर्यटकीय गन्तव्यको विकास र जैविक विविधता कायम गर्नका लागि वन्यजन्तुको संरक्षण र सम्वर्द्धन गर्नु,
- गाउँपालिकामा संञ्चालन हुने उत्पादनमूलक उद्योग तथा विकास आयोजनाका पूर्वाधार निर्माण गर्दा वातावरणमैत्री बनाउनु र
- प्रदुषणमुक्त स्वच्छ वातावरण कायम गर्न जल, वायु, माटो ध्वनि लगायत सवै प्रकारका प्रदुषणको रोकथाम, नियन्त्रण तथा व्यवस्थापन गर्नु।

७.१.४.३ रणनीति, कार्यक्रम तथा आयोजना

(कार्यक्रम तथा आयोजनाको ढाँचा तथा कार्यक्रम तथा आयोजनाको साङ्केतिकरण क्रमश तालिका नं. ७.१ र ७.२ मा उल्लेख गरिएको छ)

क्र.सं.	रणनीति	क्रियाकलाप (कार्यक्रम तथा आयोजना)
१	वनजङ्गलको संरक्षण, सम्वर्द्धन, विकास र व्यवस्थापन गरी बहुउपयोगी बनाउदै स्थानीयबासीको जीवनस्तर उठाउने	हरियाली प्रवर्द्धन तथा वातावरण संरक्षण र विकास गुरुयोजना तयार गर्ने • स्थानीय सरकार, सामुदायिक वन र निजी तथा सहकारी क्षेत्रको सहकार्यमा वन्यजन्तुको पालन, प्रजनन, व्यावसायीकरण गरी स्थानीय आय स्रोतमा वृद्धि गर्ने, • वन पैदावार मानवहितकारी जडीबुटी संकलन तथा खेती विस्तार गर्ने, वन को महत्व र वातावरणमैत्री व्यवहार, आचरण र सैलिको महत्वका बारेमा जनचेतनामुलक कार्यक्रम सञ्चालन गर्ने सरकारी तथा सामुदायिक वनको संरक्षण, सम्बर्द्धन र आवश्यकताका आधारमा वृक्षारोपण र घेराबारा समेत गर्ने वृक्षारोपण हुन सक्ने तथा गर्न सकिने सम्भाव्य क्षेत्र र स्थानको विवरण तयार पारि सम्बन्धित स्थानमा अनिवार्य वृक्षारोपण गर्ने तथा आयमुलक तथा आयआर्जनमा आधारित बृक्षारोपणको कार्यलाई विशेष

		प्राथमिकता दिने सार्वजनिक ऐलानी, पर्ती जग्गा, स्थान तथा नदि किनारा छेउ मुख्य राजमार्गमा आइल्याड भित्र तथा सहायक सडक किनाराको दुवै दर्फ सेड व्यक छाडेर वृक्षारोपण गर्ने विभिन्न स्थानमा अग्नीरेखा हरुको निर्माण गर्ने आकाशे पानी सङ्कलन गर्ने पुराना पोखरीहरुको खोज गरी संरक्षण गर्ने सवै घरमा कम्तिमा २-२ वटा बिरुवा अनिवार्य रोप्ने सम्भाव्य सवै वडामा नर्सरी स्थापना गरी आवश्यक विरुवाको व्यवस्थापन गर्ने दिगो वन व्यवस्थापन अवलम्बन गर्ने तथा खाली तथा नाङ्गो रहेका सरकारी, पर्ती तथा निजी जग्गामा वृक्षारोपण गर्ने गराउने निजी वन लगाउने लाई प्रोत्साहन गर्ने साथै अवस्था हेरी सहुलियत प्रदान गर्ने विभिन्न जङ्गली जनावर तथा पशुपन्छी नियन्त्रण, संरक्षण तथा व्यवस्थापन गरी पर्यटकीय गन्तव्यको रुपमा समेत विकास गर्ने वन जङ्गलमा पाईने बहुमूल्य जडिबुटी संरक्षण तथा व्यवस्थापन गरी गाउँपालिकाको आयमा वृद्ध गर्ने लोपोन्मुख र सङ्कटाग्रस्त वनस्पति र बन्यजन्तुको संरक्षण र विकास गर्ने वनमा आधारित उद्यम सञ्चालनमा जोड़ दिने साथै सम्भाब्य स्थानमा वन पैदावर प्रशोधन उद्योगको स्थापना गरी रोजगारी सिर्जना गर्ने साथै हरित रोजगारमा वृद्धि गर्ने गराउने । रुख तथा बोट बिरुवा बाट झर्ने पात पतिङ्गरको प्रयोग गरी कम्पोष्ट मल निर्माण कारखानाको विकास गर्ने वनजङ्गललाई डढेलो बाट जोगाउन अग्नि सुरक्षाको व्यवस्था गर्ने।
२	विद्यालय वन क्षेत्रमा रहेको वन तथा वनस्पति, बन्यजन्तु र जैविक विविधताको अध्ययन अनुसन्धान गरी जनचेतना अभिवृद्धि गर्ने	सम्बन्धित विश्वविद्यालय, अध्ययन संस्थान, स्थानीय विद्यालय साथै सम्बन्धित सरोकारवाला संघ संस्था सँग साझेदारीमा विद्यालय वन क्षेत्रमा रहेको वन तथा वनस्पति, वन्यजन्तु र जैविक विविधताको अध्ययन अनुसन्धान गर्ने पालिका स्तरको विद्यालय पाठ्यक्रममा स्थानीय वन बन्यजन्तु तथा जैविक विविधतालाई समावेश गर्ने
३	वन क्षेत्रको दिगो व्यवस्थापनकालागि संघीय तथा प्रदेश	वातावरण संरक्षण, सम्बर्द्धन तथा प्रवर्द्धन सँग सम्बन्धित गाउँपालिका स्तरीय ऐन, कानून तथा कार्यविधि निर्माण गर्ने पालिका क्षेत्र भित्रका सामुदायिक वन लगायत समुदायमा आधारित

	सरकार सँग समन्वय गरी आवश्यक कानून निर्माण र कार्यन्वयनमा सहयोग गर्ने	तथा सरकारद्वारा व्यवस्थित वन समेतमा उद्यम विकास गर्ने साथै निजी वन बाट उत्पादित वन पैदावारको सङ्कलन, ओसार-पसार, प्रशोधन बिक्रीवितरण र बजारीकरणलाई सरलीकरण गर्न, संस्थागत तथा व्यक्तिगत रुपमा हुने चोरी निकासी, वन डढेलो नियन्त्रण गर्न, मिचाहा प्रवृतिका बोट बिरुवा वा प्रजातिको नियन्त्रण र व्यवस्थापन गर्न, स्रोत साधन माथिको पहुच र लाभको बाँडफाँड लाई न्यायोचित बनाउन, सरोकारवाला निकायको आचरण र व्यवहारमा सुधार गरी पारदर्शीता कायम गर्न साथै अनुगमन र नियमनका कार्यमा तिनै तहका सरकारको स्पष्ट जिम्मेवारीको व्यवस्थापन गर्ने गरी कानून निर्माण गर्न संघीय तथा प्रदेश सरकार सँग समन्वय र साझेदारी गर्ने • निजी बाँझा जग्गाहरूमा निजी तथा पारिवारिक वन कार्यक्रमका माध्यमबाट व्यावसायिक कृषि वन र वनजन्य उद्यम संचालनका लागि अभियान संचालन गर्ने,
४	भौतिक पूर्वाधार निर्माण विकासकालागि वनक्षेत्रको ऊपयोग गर्दा एकिकृत प्रणालीका माध्यम बाट यसको संरक्षण र विकासमा एकिकृत सोच बनाउने साथै स्थानीय स्तरका भौतिक पूर्वाधार निर्माण विकास गर्दा हरियाली प्रवर्द्धनलाई विशेष प्राथमिकताका साथ अघि बढाउने	संघीय, प्रादेशिक साथै स्थानीय स्तरको भौतिक संरचना निर्माणकालागि वन क्षेत्रको उपयोग गर्दा वा वनक्षेत्र भएर जाने पूर्वाधारको हकमा वातावरण तथा पर्यावरणमा गम्भीर क्षति नपुग्ने गरी निश्चित क्षेत्रको व्यवस्थापन हुने तर्फ आवश्यक व्यवस्था गर्न वातावरण प्रभाव मुल्याङ्कन वातावरण अध्यनलाई प्रभावकारी र व्यवहारिक बनाउने साथै उपभोक्ता समिति, निर्माण व्यवसायी लगायत गाउँपालिका आफैले गर्ने विकास निर्माण सँग सम्बन्धित कार्यमा सम्भाव्य सवै सडकको दुवै किनारमा वायो इन्जिनियरिङ् गर्ने कार्यलाई डिजाईन तथा लागत इस्टिमेटमा आवद्ध गरी कार्यान्वयनमा ल्याउने • बस्ती नजिकको पहिरो तथा क्षतिग्रस्त भूमिहरूको पुनरुत्थानको लागि कम खर्चिलो प्रविधि र कृषि वन प्रणालीको विकास गर्ने, • पालिकाभित्र भौतिक पूर्वाधार निर्माण गर्दा अनिवार्य रूपमा बायोईन्जिनियरिङ्ग गर्ने, • स्थानीय सरकार, निजी, सहकारी तथा सामुदायिक संघ संस्थासँगको सहकार्यमा काष्ठ तथा जडिवुटीमा आधारित उद्योगको स्थापना गर्ने, वन क्षेत्रमा विकास निर्माण कार्यगर्दा EIA/IEE/BSE लाई अनिवार्य गर्ने

७.१.५ अपेक्षित उपलब्धि तथा नतिजा खाका

यस क्षेत्रका अपेक्षित उपलब्धि तथा नतिजा खाका, जानकारीका श्रोत र अनुमान तथा जोखिम पक्षको सामान्य विवरण यहाँ उल्लेख गरिएको छ भने यसको विस्तृत विवरण तालिका नं. ७.३ मा समावेश गरिएको छ।

७.१.५.१ अपेक्षित उपलब्धि

मुगुम कर्मारोङ गाउँपालिका क्षेत्र भित्र सरकारी धार्मिक सामुदायिक, कबुलियत तथा निजी वनको संरक्षण र सम्बर्द्धन हुनुको साथै बृक्षारोपणको माध्यम बाट गाउँपालिका क्षेत्र थप हरियाली तथा हराभरा भई वातावरण संरक्षण र सम्बर्द्धनमा उल्लेख्य योगदान पुगेको हुनेछ साथै वनजङ्गल उद्योग र पर्यटनको विकास बाट स्थानीयबासीको जीवनस्तर र पालिकाको आन्तरिक आयमा गुणात्मक योगदान पुगेको हुनेछ।

७.१.५.२ नतिजा/सूचक

हरियाली प्रवर्द्धन तथा वातावरण संरक्षण र विकास सँग सम्बन्धित गाउँपालिका स्तरीय ऐन, नियम तथा कार्यविधि साथै गुरुयोजना तयार भएको हुनेछ

गाउँपालिका क्षेत्रका प्रत्येक घर परिवारले आफ्नो घर आगनमा कम्तिमा २-२ वटा विरुवा अनिवार्य हुर्काएका हुनेछन।

संधीय तथा प्रदेश सरकारको समेत सहयोग र साझेदारीमा मुगुम कर्मारोङ गाउँपालिका क्षेत्र भित्र प्राथमिकता नं. P_1 मा परेका वनजङ्गलको पूर्णसंरक्षण भएको हुनेछ साथै निजी सामुदायिक वनको मात्रामा वृद्धि भएको हुनेछ

सरकारी तथा सामुदायिक वनलाई डढेलो वा आगलागी बाट जोगाउन अन्य आधुनिक प्रबिधि र यन्त्र उपकरणको व्यवस्था नहुदा सम्म विभिन्न स्थानमा पक्कि पोखरी निर्माण र लिफ्ट खानेपानी/सिचईको व्यवस्था गरिएको हुनेछ।

सरकारी, सामुदायिक तथा निजी वनमा पशुआहारका लागि उपयुक्त विरुवाहरुको वृक्षारोपण गरी घाँसको विकास गरिनेछ भने झाडी र बुट्यान खाली रहेका क्षेत्रहरु पशु चरणको रुपमा विकास गरिएको हुनेछ साथै पात पतिङ्गर बाट कम्पोष्ट मल बनाउने कार्यको विकास भएको हुनेछ।

वनजङ्गलको संरक्षण र सम्बर्द्धनका साथमा वन्यजन्तुको समेत संरक्षण गरी पालिका भित्रका वनलाई पर्यटन गन्तब्यको रुपमा समेत बिकसित गरिएको हुनेछ

सार्वजनिक तथा सामुदायिक स्थल खोला किनारा, नहरको दायाँबायाँ, विद्यालय, सडक पेटी किनारा, सडक आईल्याण्ड लगायतका सम्भाव्य सवै स्थान र क्षेत्रमा वृक्षारोपण भई मुगुम कर्मारोङ गाउँपालिका हरित गाउँपालिकाको रुपमा थप स्थापित र विकासित भएको हुनेछ

हरित गाउँपालिकाको विकास बाट वायुमण्डलमा रहेका तथा रहने कार्वन तथा क्लोरोफ्लोरो कार्वनको मात्र साथै वायुमण्डलीय तापक्रम लाई कमी पार्न गणनायोग्य सहयोग पुगेको हुनेछ।

७.१.६ अनुमान तथा जोखिम पक्ष

वन विनासको रोकावट, खाद्यजालमा न्यून प्रभाव भई वन, वन्यजन्तु तथा जैविक विविधताको संरक्षण भएको हुनेछ। श्रोत र साधनको पर्याप्त साथै संघीय तथा प्रदेश सरकार, वन उपभोक्ता समिति र गाउँपालिका बीच समन्वय र साझेदारीको दरिलो आधार तयार भएको हुनेछ।

७.१.६.१ जानकारीका श्रोत, जिम्मेवारी तथा अनुमान तथा जोखिम पक्ष

क्र.सं.	योजनाको समूहगत शिर्षक	सञ्चालन हुने वा सञ्चालन भएका योजना बारे प्राप्त हुने जानकारीका श्रोत	योजना सञ्चालन व्यवस्थापन को जिम्मेवारी	योजना सञ्चालन व्यवस्थापनमा आइपर्न सक्ने पूर्वानुमान तथा जोखिम पक्ष
१	वन तथा जैविक विविधता	गाउँ कार्यपालिकाको निर्णय पुस्तिका गाउँसभाको निर्णय पुस्तिका गाउँपालिकाको योजना पुस्तिका सम्बन्धित वन उपभोक्ता समितिका अभिलेख संघीय तथा प्रदेश सरकारका अभिलेख स्थलगत अवस्था वातावरण शाखाको अभिलेख वडा समितिको अभिलेख सञ्चार स्रोत गाउँपालिकाको वेबसाइट	१. प्रमुख जिम्मेवारी गाउँ कार्यपालिका स्थानीयबासी वातावरण शाखा उपभोक्ता समिति २. सहयोगी सम्बन्धित वडा समितिको कार्यालय संघीय तथा प्रदेश सरकार विकास साझेदार स्थानीय सरोकारवाला व्यक्ति वा समुदाय टोल विकास वा सामुदायिक संघ संस्था निजी क्षेत्र	विद्यमान नीति ऐन, नियम तथा कानून स्रोत र साधनको अभाव यन्त्र उपकरणको अभाव सहयोगी तथा साझेदार संघ संस्था उपयुक्त प्रविधिको अभाव निर्माण सामग्रीको अपर्याप्तता तथा अभाव दक्ष जनशक्तिको अभाव

७.२ भूसंरक्षण तथा जलाधार व्यवस्थापन

७.२.१ पृष्ठभूमि

नदि किनार तथा सिमसार संरक्षण, क्षतिग्रस्त भूमिको पुनरस्थापना, पानीको मुहान संरक्षण जस्ता कार्य स्थानीय सरकारको हैसियतमा यस पालिकाका प्रमुख जिम्मेवारी भित्र समेटिएका छन्। प्राकृतिक प्रकोपका कारण देशमा वर्षेनी सयौं विगाहा जमिन तथा हजारौं मानिसहरुको ज्यान गुमाईरहनु परेको अवस्था छ भने मुगुम कर्मारोङ गाउँपालिका पनि यस परिस्थिति बाट अलग हुन सकेको छैन। यस गाउँपालिका क्षेत्रमा कर्णाली, च्याम्नीगाड, रिउसखोला, पुअगाड, सेरोग गाड आदि अवस्थित रहेका छन्। उल्लेखित खोलानालाले वर्षेनी जनिम कटान गर्ने गरेका तथा वर्षायाममा खोला किनाराका बस्तीमा बाढी पसी जनधनको क्षति गर्ने गरेको अवस्था छ। यस पालिका क्षेत्रका खोला किनाराका विभिन्न स्थानमा स्थायी तथा अस्थायी तटबन्ध निर्माण गरी भू-संरक्षण तथा जलाधार व्यवस्थापन कार्यहरु भईरहेका छन्। यसका अतिरिक्त भू-संरक्षण तथा जलाधार

व्यवस्थापनमा स्थानीयबासीको चासो, सरोकार तथा सहभागितामा बढोत्तरी समेत भईरहेका कारण जलाधार संरक्षण सहयोग पुगिरहेको छ।

७.२.२ समस्या तथा चुनौती

७.२.२.१ समस्या

खोलानाला बाट अनाधिकृत रुपमा गिट्टी, ढुङ्गा तथा बालुवा निकाल्ने कार्यले तिब्रता पाउनु वातावरण प्रभाव मुल्याङ्कन एकातिर गिट्टी ढुङ्गा तथा बालुवा निकाल्ने कार्य अर्कोतिर रहनु, भू-संरक्षण तथा जलाधार व्यवस्थापन सँग सम्बन्धित पूर्वाधार विकास र व्यवस्थापन बिच संघीय तथा प्रदेश सरकार साथै सरोकारवाला स्थानीय तह बीच समन्वय र साझेदारीलाई प्रभावकारी बनाउन नसकिएको, अन्तर सरकारी तथा अन्तर स्थानीय तहका इच्छाशक्ति एकिकृत गर्न नसकिएको, गाउँपालिकाको आन्तरिक स्रोतले तटबन्ध निर्माण गरी खोला किनारा तथा जलाधार संरक्षण गर्न सक्ने अवस्था नरहेको, संघीय तथा प्रदेश सरकार बाट यस क्षेत्रकालागी प्राप्त हुने रकम ज्यादै न्यून रहेको, प्राकृतिक प्रकोपले पार्ने क्षतिको आँकडाको बस्तुगत अवस्थाका बारेमा पूर्वानुमान गर्न सक्ने व्यवस्था गर्न नसकिएको, खोलानालाले खेतीयोग्य जमिन कटान गर्ने गरेको, खोला किनार क्षेत्रमा वर्षायाममा बाढीले कटान गरी नियमित रुपमा नोक्सानी पुऱ्याउने गरेको लगायतका समस्या रहेका छन्।

- फोहोर मैला उत्सर्जन, प्लाष्टिकजन्य फोहोर निष्कासन र अव्यवस्थित भौतिक निर्माणका कारण वायु र पानीजन्य प्रदुषण, वनमारा, निलोगन्धे, जस्ता बाह्य मिचाहा झारको प्रकोप लगायत मुख्य वातावरणीय समस्या रहेका छन्।

७.२.२.२.चुनौती

खोलानाला बाट अनाधिकृत रुपमा निकालीने ढुङ्गा, गिट्टी तथा बालुवाको नियन्त्रण गर्न वातावरण प्रभाव मुल्याङ्कन वातावरणीय अध्ययन वास्तविक धरातलिया यथार्थ बमोजिमको बनाउन भू-संरक्षण तथा जलाधार व्यवस्थापन सँग सम्बन्धित पूर्वाधार विकास र व्यवस्थापन विच संघीय तथा प्रदेश सरकार साथै सरोकारवाला स्थानीय तह विच समन्वय र साझेदारीलाई प्रभावकारी बनाउन अन्तर सरकारी तथा अन्तर स्थानीय तहका इच्छाशक्ति एकिकृत गर्न, गाउँपालिकाको आन्तरिक स्रोत पर्याप्त पार्न तथा संघीय तथा प्रदेश सरकार बाट यस क्षेत्रकालागी प्राप्त हुने रकम बढोत्तरी हुने वातावरण सिर्जना गर्ने प्राकृतिक प्रकोपले पार्ने क्षतिको आँकडाको बस्तुगत अवस्थाकाबारेमा पूर्वानुमान गर्ने साथै न्युनलागतमा गुणस्तरीय पूर्वाधारको निर्माण व्यवस्थापन गर्ने जस्ता कार्य यस क्षेत्रका चुनौतिको रुपमा रहेका छन्।

प्रदुषण नियमन सम्बन्धी मापदण्डको कार्यान्वयन नहुनु, प्रदुषकलाई नियमानुसार दण्ड तिराउने व्यवस्था नहुनु, विभिन्न सरोकारवाला तथा नियमनकारी निकायसँग समन्वय हुन नसक्नु, नागरिक सचेतना कम हुनु, वन जंगलको अतिक्रमण तथा ह्रास हुनु, विषादीको प्रयोग, वातावरण संरक्षण र पूर्वाधार विकासबीच सामन्जस्यता स्थापित हुन नसक्नु, बढ्दो भौतिक पूर्वाधारहरूको निर्माणमा भएको वृद्धि, वनजंगलको विनाशका कारण जमिनमाथिको वायुमण्डलको तापक्रम बढ्नु, पर्यटन, कृषि, जैविक विविधता र उर्जा लगायतका क्षेत्रहरू एवं जीविकोपार्जनमा समेत प्रतिकूल प्रभाव पर्नु, जटिल भौगालिक अवस्था अनुरूपका विभिन्न किसिमका प्रकोपहरू, संवेदनशील तथा जोखिमपूर्ण क्षेत्रमा जलवायु परिवर्तनको बढी असर हुने र मुगुम कर्मारोङ गाउँपालिका जोखिमपूर्ण अवस्थामा रहनु, अनुसन्धान तथा तथ्याङ्कको कमी हुनु तथा अन्तर निकाय समन्वय नहुनु तथा नीति

तथा कार्यक्रमहरूमा जलवायुको मुद्दा मूलप्रवाहीकरण तथा आन्तरिकीकरण नहुनु यस क्षेत्रका प्रमुख समस्या हुन्।

७.२.३ सम्भावना तथा अवसर

यस पालिका क्षेत्र भित्रका नदी, खोलानाला, ताल तथा पोखरी प्राकृतिक उपहारको रुपमा स्वीकार गरी तिनको संरक्षण र सम्बर्द्धन वाट यस पालिकाको दिगो आयको आधारमा निर्माण गर्दै आर्थिक समृद्धि निर्माण गर्न सकिने सम्भावनारहेको अवस्था छ। वर्तमान समस्या र चुनौतिको सहज समाधान गरी तिनलाई आर्थिक रुपान्तरण र स्थानीयबासीको जीवनस्तर माथि उठाउने साधनको रुपमा उपयोग गर्न सके यी क्षेत्र र स्थानबाट गाउँपालिकाले आन्तरिक आयमा पर्याप्त वृद्धि गर्न सक्ने र उक्त आयलाई गाउँपालिकाको विकास निर्माण र सेवा प्रवाहमा प्रयोग गर्न सकिने सम्भावना र अवसर रहेका छन्।

ढल निकास तथा फोहरमैला व्यवस्थापन, वातावरणमैत्री विकास संस्थागत हुन नसक्नु, खोला सार्वजनिक स्थलहरूबाट ढुंगा, गिट्टी, वालुवा, माटोको अत्यधिक र अनियन्त्रित प्रयोग, प्राकृतिक स्रोतको अधिक दोहन, भू-क्षय, स्थानीय तहमा वातावरण संरक्षण सम्बन्धी चेतनाको अभाव हुनु, नागरिक स्तरमा वातावरण सम्बन्धी दायित्वबोध नहुनु, निश्चित क्षेत्रमा मात्र पर्यटकको अत्यधिक चाप हुनु र विकाससँगै हरित गृह ग्याँसको उत्सर्जन कम गर्नु, विकास आयोजनाले वातावरणमा पारेको असरको अनुगमन गरी नियमन गर्नु तथा जलवायु परिवर्तनका प्रतिकूल प्रभावहरू न्यून गरी अनुकूलन क्षमता वृद्धि गर्नु, आवश्यक पर्ने जनशक्ति, सीप, दक्षताको अभाव तत्काल पुरा गरी प्रभावकारी तुल्याउनु, संवेदनशील र कमजोर भू-बनोट भएको क्षेत्रका संरक्षण गर्नु आदि प्रमुख चुनौती रहेका छन्।

७.२.४ उपक्षेत्रगत लक्ष्य, उद्देश्य, रणनीति, कार्यक्रम तथा आयोजना

७.२.४.१ लक्ष्य

तटबन्ध निर्माण, वृक्षारोपणले नदि तथा खोला जन्य उत्खननको नियमन साथै प्राकृतिक प्रकोपका कारण हुने भू-क्षय न्यूनीकरण तथा व्यवस्थापनकालागि पुर्व तयारी समेतका प्रबन्ध गरी मुगुम कर्मारोङ गाउँपालिका प्राकृतिक प्रकोप भू-क्षय न्यून प्रभावित क्षेत्रको रुपमा स्थापित गर्ने साथै विद्यमान जलाधारको उपयुक्त व्यवस्थापन बाट गाउँपालिकाको आन्तरिक आयमा गणनायोग्य योगदान पुऱ्याउने।

७.२.४.३ उद्देश्य

- भू-संरक्षण तथा जलाधार व्यवस्थापनको माध्यम बाट उर्वर क्षति न्यूनीकरण गर्ने
- खोला किनारमा बालउद्यान तथा पार्क र कोरिडोर जस्ता संरचनाको विकासका साथ जलाधार व्यवस्थापन बाट पालिका क्षेत्रमा भईरहेको तथा सम्भावित आर्थिक तथा सामाजिक क्षति न्यूनीकरण गर्ने
- विद्यमान जलाधारलाई यस गाउँपालिकाको प्राकृतिक देनको रुपमा स्थापित गर्न सबै सरोकारवालाको साझेदारी स्थापित गर्ने
- स्थानीय तहमा संञ्चालन हुने उत्पादन तथा पूर्वाधार निर्माणका कार्यहरू वातावरण मैत्री बनाउनु,

- जैविक विविधता संरक्षण गरी पर्यावरणीय सन्तुलन कायम गर्नु,
- सङ्कटापन्न जनता तथा प्राकृतिक स्रोतहरूको जलवायु उत्थानशीलता अभिवृद्धि गर्नु र
- जलवायु परिवर्तन अनुकूलन तथा न्यूनीकरणका कार्यक्रमहरू सञ्चालन गर्नु।

७.२.४.३ रणनीति, कार्यक्रम तथा आयोजना

(कार्यक्रम तथा आयोजनाको ढाँचा तथा कार्यक्रम तथा आयोजनाको साङ्केतिकरण क्रमश तालिका नं. ७.१ र ७.२ मा उल्लेख गरिएको छ)

क्र.सं.	रणनीति	क्रियाकलाप (कार्यक्रम तथा आयोजना)
१	भू-संरक्षण तथा जलाधार व्यवस्थापनलाई दिगो बनाउनुको साथै कटान साथै बाढी जन्य जोखिमको दिगो एवं भरपर्दो व्यवस्थापनका लागि संरचनागत तथा गैर संरचनागत प्रविधिको उपयोग गर्ने	जोखिमयुक्त क्षेत्रको लागत सङ्कलन गर्ने आवश्यक ऐन, नियम निर्देशिका तथा कार्यविधि निर्माण गर्ने भू-संरक्षण तथा जलाधार व्यवस्थापन सम्बन्धी एकिकृत गुरु योजना निर्माण गर्ने • जलवायु परिवर्तनको असरलाई ध्यानमा राखेर गाउँपालिका अन्तर्गतका उपयुक्त स्थानमा जलवायु परिवर्तनको अभिलेख तयार गर्न कम्तिमा तापक्रम, वर्षा, सापेक्षिक आर्द्रता मापन स्टेसन स्थापना गर्ने, • जलवायु परिवर्तनको कारणले तापक्रम, वर्षा, सापेक्षित आद्र्रतामा आएको परिवर्तनसँग अनुकूलन हुने विधिबारे जानकारी गराउने र सोही अनुसारका मानवीय क्रियाकलाप सञ्चालन गर्ने, गाउँपालिका स्तरीय जलाधार संरक्षण तथा व्यवस्थापन समितिको निर्माण गर्ने गाउँपालिका क्षेत्र भित्र खोलानालामा प्राथमिकताका आधारमा आवश्यक तटबन्ध निर्माण गर्ने खोला किनारका आवश्यक स्थानमा वृक्षारोपण गर्ने खोला क्षेत्रको अनाधिकृत दोहनलाई पूर्ण रुपमा नियन्त्रण गर्ने
२	भू-संरक्षण र जलाधार व्यवस्थापनकालागि जनचेतना अभिवृद्धि गर्नको साथै स्थानीय साझेदारी विकास र व्यवस्थापन गर्ने	भू-क्षय र जलाधारको व्यवस्थापन साथै खोलानको अनाधिकृत दोहन बाट निम्तन सक्ने जोखिमक बारेमा जनचेतना कार्यक्रम सञ्चालन गर्ने सहयोगी र साझेदारहरुको पहिचान गरी सहभागी गराउने साथै जलाधार संरक्षण र व्यवस्थापनकालागि संघीय तथा प्रदेश सरकार सँग समन्वय गर्ने • जलवायु परिवर्तनको जोखिममा रहेका जनताको क्षमता

		अभिवृद्धि गर्ने, • जलवायु उत्पन्न प्रकोप व्यवस्थापन गर्न पूर्वतयारी तथा सचेतना कार्यक्रम संचालन गर्ने, वातावरणीय मूल्यांकन आवश्यक हुने उद्योग तथा पूर्वाधारको नीति तथा मापदण्ड तयार गर्ने, वातावरणमैत्री उत्पादनहरूलाई विशेष अनुदान तथा प्रोत्साहन गर्ने, स्थानीय स्तरमा वातावरण शिक्षा तथा प्रचार प्रसार गर्ने, वन संरक्षण तथा जलाधार क्षेत्रको व्यवस्थापनबाट कार्वन उत्सर्जन कटौती गर्ने, वन, जैविक विविधता तथा जलाधारको संरक्षण एंव सहभागितामूलक व्यवस्थापन गर्ने, पर्वतीय पर्यावरणको एकीकृत संरक्षण गर्ने,

७.२.५ अपेक्षित उपलब्धि तथा नतिजा खाका

यस क्षेत्रका अपेक्षित उपलब्धि तथा नतिजा खाका जानकारीका श्रोत र साधन तथा जोखिम पक्षको सामान्य विवरण यहाँ उल्लेख गरिएको छ भने यसको विस्तृत विवरण तालिका नं. ७.२ मा समावेश गरिएको छ।

७.२.५.१ अपेक्षित उपलब्धि तथा नतिजा खाका

आवधिक योजना अबधि भित्र पालिका भित्रका जोखिमपूर्ण जलाघर क्षेत्रमा आवश्यक तटबन्ध र वृक्षारोपण समेतको कार्य भई वर्तमान भू-क्षयको दर ५५ प्रतिशतले घटेको हुने साथै बाढी पहिरो बाट मानव तथा मानवबस्तीमा हुने क्षति ९० प्रतिशत घटेको हुनेछ।

७.२.५.२ नतिजा/सूचक

सम्भावित भू-क्षय हुन सक्ने जोखिम युक्त स्थानको लागत सङ्कलन तथा अभिलेखीकरण गरी उच्च जोखिम, मध्यम जोखिम र सामान्य जोखिमका क्षेत्रमा विभाजन गरी विवरण अद्यावधिक भएको हुनेछ

भू-संरक्षण तथा जलाधार संरक्षण कोष सञ्चालन व्यवस्थापन कार्यविधि समेत तयार भई कार्यान्वयनमा आएको हुनेछ

भू-संरक्षण तथा जलाधार व्यवस्थापन गुरुयोजना तयार भएको हुनेछ

सम्भावित बाढीको प्रकोप रहन सक्ने मुख्य स्थानीय खोला किनारमा वृक्षारोपण सहित संघीय तथा प्रदेश सरकारको आर्थिक तथा प्राविधिक सहयोगमा उच्च जोखिमयुक्त स्थानमा निर्माण स्रोत र साधनको पर्याप्तता रहनुको साथै प्राकृतिक प्रकोपको प्रभाव न्यून रहेको हुनेछ।

७.२.६ अनुमान तथा जोखिम पक्ष

गाउँपालिका, संघीय तथा प्रदेश सरकार, स्थानीयबासि लगायत विकास साझेदारको सहयोगमा जोखिमयुक्त क्षेत्र र स्थानमा तटबन्ध निर्माण गरिएको हुनेछ। भू-संरक्षण तथा जलाधार व्यवस्थापनकालागि आर्थिक तथा भौतिक स्रोत र साधनको पर्यासता रहनु साथै प्राकृतिक प्रकोपको प्रभाव न्यून रहेको हुनेछ।

७.२.६.१ जानकारीका स्रोत, जिम्मेवारी तथा अनुमान तथा जोखिम पक्ष

क्र.सं.	योजनाको समूहगत शिर्षक	सञ्चालन हुने वा सञ्चालन भएका योजना बारे प्राप्त हुने जानकारीका श्रोत	योजना सञ्चालन व्यवस्थापन को जिम्मेवारी	योजना सञ्चालन व्यवस्थापनमा आइपर्न सक्ने पुर्वानुमन तथा जोखिम पक्ष
१	भु-संरक्षण तथा जलाधार व्यवस्थापन	गाउँसभाको निर्णय पुस्तिका गाउँ कार्यपालिकाको निर्णय पुस्तिका गाउँपालिकाको योजना पुस्तिका योजना/वातावरण शाखाको अभिलेख संघीय तथा प्रदेश सरकारका अभिलेख स्थलगत अवस्था वडा समितिको अभिलेख सञ्चार स्रोत गाउँपालिकाको वेबसाइट	१.प्रमुख जिम्मेवारी गाउँ कार्यपालिका स्थानीयबासी वातावरण शाखा उपभोक्ता समिति २.सहयोगी सम्बन्धित वडा समितिको कार्यालय संघीय तथा प्रदेश सरकार विकास साझेदार स्थानीय सरोकारवाला व्यक्ति वा समुदाय टोल विकास वा सामुदायिक संघ संस्था निजी क्षेत्र	विद्यमान नीति, ऐन, नियम तथा कानून स्रोत र साधनको अभाव यन्त्र उपकरणको अभाव सहयोग तथा साझेदार संघ संस्था उपयुक्त प्रविधिको अभाव निर्माण सामग्रीको अपर्यासता तथा अभाव दक्ष जनशक्तिको अभाव

७.३ वातावरण तथा फोहोरमैला व्यवस्थापन

७.३.१ पृष्ठभूमि

वातावरण संरक्षण र व्यवस्थापन विश्वव्यापि रुपमा स्वीकारिएको एक जटिल, बहुक्षेत्रीय र बहुआयामिक विषय क्षेत्र भएकोले यसको व्यवस्थापनमा प्रत्येक व्यक्ति, स्थानीय तह (स्थानीय सरकार) संघीय तथा प्रादेशिक सरकार वा तिनका निकाय र क्षेत्रको अहम भूमिका, जिम्मेवारी, सहयोग र सहकार्य एक अनिवार्य र अपरिवर्तनिय शर्त हो। दिन प्रतिदिन बढ्दै गएको वातावरण विनास अनियन्त्रित मानव क्रियाकलापको उपज हो। वातावरण व्यवस्थापन मानव जीवन सँग प्रत्यक्ष जोडिएको विषय हो। दैनिक रुपमा अनियन्त्रित तवरले बढ्दै गएका मानवीय क्रियाकलापका कारण वातावरणमा दिन प्रतिदिन जोखिम निम्ति रहेको अवस्था छ।

नेपालको संबिधानले प्रत्येक नागरिकलाई स्वच्छ र स्वास्थ्य वातावरणमा बाँच्न पाउने गरी मौलिक हकको व्यवस्था गरेको छ। तसर्थ संबिधानमा भएको यस जिम्मेवारीलाई स्थानीय सरकारको हैसियतमा पुरा गर्न मुगुम कर्मारोङ गाउँपालिकाले विगत वर्षहरुबाटै वातावरण संरक्षण र व्यवस्थापन निम्ति नीतिगत निर्णयका साथ कार्यान्वयनको क्षेत्रमा अघि बढेको अवस्था छ। प्रदुषण रोकथाम र नियन्त्रणका माध्यम बाट वातावरण संरक्षणलाई टेवा पुऱ्याउन ध्वनि, जल जमिन र वायु सँग सम्बन्धित केहि मापदण्ड निर्धारण भई कार्यान्वयनमा आएका छन्।

संघीय सरकार बाट जारी भएको वातावरणमैत्री स्थानीय शासन सम्बन्धी प्रारूप समेतको प्रभावकारी कार्यान्वयन गर्ने नीतिगत व्यवस्था सहित गाउँपालिका भित्रका मुख्य सडक र शाखा सडकका दुवै किनारा लगायतका सम्भाब्य स्थानमा वृक्षारोपण गर्ने, वातावरण मैत्री स्थानीय शासनलाई प्रबर्द्धनका लागि हरित मुगुम कर्मारोङ नामक अभियान सञ्चालन गर्ने घरपरिवार तथा व्यापार र व्यवसायबाट निस्कने फोहोरमैला तथा धुलो धुवाँ स्वास्थ्यलाई प्रतिकुल असर गर्ने सवै खाले प्रदुषणलाई न्यूनीकरण गर्न सरोकारवालासँग समय समयमा छलफल तथा अन्तक्रिया गर्ने, घरपरिवार लगायत बाट निस्कने फोहोरमैला निश्चित स्थानमा मात्र फाल्न पाईने, जैविक विविधता र श्रोतको संरक्षण लगायतका वातावरणीय सेवाबाट प्राप्त हुने लाभ वृद्धि गरी त्यसलाई न्यायोचित विवरण सुनिश्चित गर्ने जस्ता कार्यहरु कार्यान्वयन गर्दै आएको छ।

७.३.२ समस्या तथा चुनौती

७.३.२.१ समस्या

वर्तमानमा समेत फोहोरमैलालाई प्रयोग गरी मानव जीवन उपयोग बस्तुमा परिवर्तन गर्न सकिने स्थानीयबासीको चेतना विकास सहित फोहोरमैला प्रशोधन केन्द्रको स्थापना गर्न नसक्नु, फोहोर उत्पादक वा जन्मजात मानव स्वयम् भएको पनि यसको व्यवस्थापनमा आफ्नो कर्तब्य र जिम्मेवारी बाट पन्छिनु साथै बोध नगर्नु, स्थानियबासिका अनियन्त्रित क्रियाकलापका कारण फोहोरमैला खाली जमिन, खोला किनारा, पोखरी छेउ लगायतका स्थानमा यत्रतत्र फाल्ने गरेको कारण जल तथा जमिनमा प्रदुषणको मात्रा बढ्दै जानु, फोहोरको वर्गीकरण गरेर मात्र आफ्नो कार्यस्थल बाहिर निकाल्ने कार्यको दिगो नियम तथा व्यवस्थापन गर्न नसक्नु, परम्परागत धर्म, संस्कृति र रितिरिवाजका कारण विभिन्न सामाजिक क्रियाकलापमा प्रयोग, माइकको कारण ध्वनि प्रदुषण र दाउरा बाट निस्कने धुवाका कारण वायुमण्डल प्रदुषित हुनु, कृषि तथा पशुबालीमा

अत्याधिक मात्रामा रसायनहरुको प्रयोग भईरहनु, अनुगमन प्रणालीलाई व्यवस्थित र विश्वासिलो तुल्याउन नसक्नु, भौतिक पूर्वाधार निर्माण विकास क्रमका कारण भइरहेका हरियाली क्षेत्र क्रमिक रुपले नासहुँदै जानु गाउँपालिकाका मुख्य र अतिआवश्यक क्षेत्र तथा स्थानमा सार्वजनिक शौचालयको उपयुक्त व्यवस्थापन गर्न नसक्दा खुला सौचको प्रभाव र असर रहिरहनु साथै संघीय तथा प्रदेश सरकार, स्थानीय सरोकारवाला संघ संस्था र स्थानीय सरकार बीच उपयुक्त समन्वय र संयन्त्रको विकास हुन नसक्नु साथै स्थानीय सरकारको हैसियतमा निर्वाह गर्नु पर्ने जिम्मेवारी बमोजीम गाउँपालिकाको स्रोत साधनको क्षमता न्यून हुनु यस क्षेत्रका समस्याहरु रहेका छन् ।

७.३.२.२ चुनौती

फोहोरमैला व्यवस्थापनको उपयुक्त र व्यवस्थित क्षेत्र वा स्थलको व्यवस्थापन गर्ने, प्लाष्टिक तथा अस्पताल जन्य फोहोरमैलाको उचित व्यवस्थापन गर्ने, फोहोरमैला प्रशोधन केन्द्रको स्थापना, सञ्चालन तथा व्यवस्थित गर्ने, आफुले उत्पादन गरेको फोहोरमैलालाई वर्गीकरण गरी गाउँपालिकाले निर्धारण गरेको समय र स्थानमा मात्र विषर्जन गर्ने बानीको विकास गर्ने, शहरका मूल्य र महत्वपूर्ण स्थान र क्षेत्रमा सार्वजनिक शौचालयकालागि जग्गाको व्यवस्थापन गर्ने, अवैज्ञानिक तथा अव्यवहारिक मानवीय क्रियाकलाप निरुत्साहित गर्ने, वातावरण संरक्षण प्रति नागरिकको दायित्व बोध गराउने, वायु, जल तथा जमिनमा हुने प्रदुषण रोक्ने, वायु प्रदुषणको मापनकालागि यन्त्र उपकरणको व्यवस्था गर्ने गाउँपालिका क्षेत्र भित्र सञ्चालनमा रहेका २० वर्ष भन्दा पुराना सवारी तथा ढुवानीका साधनको प्रयोग रोक लगाउने परम्परागत धर्म संस्कृति र रितिरिवाजका कारण विभिन्न सामाजिक क्रियाकलापमा प्रयोग हुने बाजागाजा, माईकको प्रयोगमा नियन्त्रण गर्ने, वातावरण र विकास बीच सन्तुलन कायम गर्ने कृषि तथा पशुबालीमा हुने रसायनको नियन्त्रण गर्ने, वातावरण प्रदुषण गर्ने गराउने बाट दायित्व वहन गराउने, अनुगमन प्रणालीमा सवै सरोकारवालाको नियमित र व्यवस्थापन बनाउने, संघीय तथा प्रदेश सरकार, स्थानीय सरोकारवाला संघ संस्था र स्थानीय सरकार बीच समन्वय र संयन्त्रको विकास गर्ने साथै स्थानीय सरकारको हैसियतमा निर्वाह गर्नु पर्ने जिम्मेवारी बमोजिम गाउँपालिकालाई स्रोत साधनयुक्त बनाउने कार्य वर्तमान यस क्षेत्रका प्रमुख चुनौतिका रुपमा रहेका छन्।

७.३.३. संभावना तथा अवसर

स्वच्छ तथा स्वस्थ वातावारणको अनिवार्य व्यवस्थालाई संविधानले मौलिक हकको रुपम स्थापित गर्नु, वातावरण संरक्षण र फोहोरमैला व्यवस्थापनमा सर्वसाधारण नागरिक, उद्योगी, व्यापारी तथा व्यवसायिको दायित्व स्थापित हुदै जानु, जग्गा जमिन प्रसस्त रहेकै बेला फोहोरमैला प्रशोधन केन्द्रकालागि जग्गाको व्यवस्थापनमा गाउँपालिका क्रियाशील हुनु, फोहोरमैलाको उपयुक्त प्रशोधन गरी मानव उपयोगी बस्तु (ग्याँस, प्राङ्गारिक मल तथा अन्य बस्तु) उत्पादनक कार्यमा छिमेकी स्थानीय तह सँग समन्वयात्मक साझेदारीको वातावरण बन्दै जानु, वातावरणीय स्वच्छताकालागि सवै सरोकारवालाहरुले आफ्ना क्रियाकलापलाई केन्द्रिकृत गर्दै जानु साथै जनचासोमा वृद्धि हुदै जानु, सरसफाई अभियानकर्ताको फोहोरमैला व्यवस्थापनमा सहयोगी र सकारात्मक भावनाका साथ कर्यान्वयनमा रहनु, वातावरण प्रदुषण कर्ताले नै दायित्व निर्वाह गर्नु पर्ने विश्वव्यापि मान्यता स्थानीय स्तरमा स्थापित हुदै जानु, पर्यटन विकासको माध्यम बाट अर्थतन्त्रमा योगदान पुऱ्याउने कार्यमा स्वच्छ तथा स्वरूप वातावारणको भूमिका क्रमश स्थापित हुदै जानु संघीय तथा प्रदेश

सरकारका सम्बन्धित निकाय तथा विभागहरु स्थानीय तहहरु सँग समन्वय र साझेदारीकालागि तयार रहनु, फोहोरमैलालाई कच्चा पदार्थको रुपमा प्रयोग गरी बस्तु तथा सेवाको उत्पादन र विक्रिवितिरण बाट रोजगारी सिर्जना गर्ने साथै अर्थतन्त्रमा योगदान गर्ने कुरामा संघीय तथा प्रदेश सरकार सहमत हुदै जानु वातावरण संरक्षण र फोहोरमैला व्यवस्थापनका क्षेत्रमा स्थानीय तहको समन्वयात्मक कार्यजालो स्थापित हुदै जानु वर्तमानक सम्भावना र अवसर रहेका छन्।

७.३.४ उपक्षेत्रगत लक्ष्य, उद्देश्य, रणनीति, कार्यक्रम तथा आयोजना

७.३.४.१ लक्ष्य

फोहोरमैला प्रशोधन तथा व्यवस्थापन स्थल तथा केन्द्रको सञ्चालन व्यवस्थापन गरी गाउँपालिका क्षेत्र भित्रको फोहोरमैलाको उचित व्यवस्थापन, प्रदुषण नियन्त्रण र वातावरण संरक्षणका साथ गाउँपालिकाबासीको स्वच्छ र स्वस्थ वातावरणमा बाँच्न पाउने संबैधानिक अधिकारको सुनिश्चितता गर्ने।

७.३.४.२ उद्देश्य

वातावरण संरक्षण र प्रदुषण नियन्त्रणकालागि अति आवश्यक रहेका आवश्यक रहेका स्थानीय ऐन कानूनको निर्माण गरी कार्यान्वयनमा ल्याउने

प्रदुषण नियन्त्रण सहितको पालिका स्तरीय वातावरण व्यवस्थापनकालागि स्थानीय स्तरका सवै सरोकारवालाको प्रतिनिधित्व रहने गरी प्रभावकारी संरचना निर्माण गर्ने

जनचेतना विकास गरी वातावरण संरक्षणमा आम गाउँबासीको सहभागिताको सुनिश्चितता गर्ने साथै घरपरिवार, उद्योग, व्यापार व्यवसायिक तथा सेवाका क्षेत्र समेत बाट सिर्जित फोहोरमैलाको उचित र उपयुक्त व्यवस्थापन गर्ने

पालिका क्षेत्र भित्रका सवै प्रकृति र स्वरूपका पूर्वाधार निर्माण विकास र प्राकृतिक वातावरण विच सन्तुलन कायम गर्ने

जल, वायु ध्वनि तथा विधितीया समेतका प्रदुषणको नियन्त्रण गर्ने

७.३.४.३ रणनीति, कार्यत्रम तथा आयोजना

क्र.सं.	रणनीति	क्रियाकलाप (कार्यक्रम तथा आयोजना)
१	फोहोरमैलाको उपयुक्त प्रशोधन बाट मानव उपयोगिता वस्तु तथा सेवाको उत्पादन गर्ने साथै यस कार्यकालागि नविन प्रविधिको प्रयोग सहित निजी क्षेत्रको सहभागितालाई प्रोत्साहन गर्ने	वातावरण संरक्षण तथा फोहोरमैला व्यवस्थापन सम्बन्धी आवश्यक स्थानीय ऐन, नियम, निर्देशिका तथा कार्यविधि लगायत नीति निर्माण गर्ने गाउँपालिका क्षेत्र भित्र दैनिक रुपमा उत्पादन हुने फोहोर र तिनको प्राकृतिको तथ्याङ्क निकाल्ने वातावरण संरक्षण, फोहोरमैला व्यवस्थापन र प्रदुषण नियन्त्रण गुरुयोजना तयार गर्ने फोहोरमैला प्रशोधन केन्द्रकालागि आवश्यक जग्गा जमिनको व्यवस्थापन, स्थापना, सञ्चालन तथा व्यवस्थापना गर्ने साथै फोहोरमैला प्रशोधन गरी सम्भाव्य बस्तुको उत्पादन गरी बजारीकरण गर्ने

		सडक किनारा, सार्वजनिक स्थल, खाली रहेका जग्गा जमिन, खोला किनार पोखरी, पार्क तालु सिमसार क्षेत्रमा फोहोर फाल्न प्रतिबन्ध लगाउने स्थानीय खोला नालामा हुने गरेको फोहोरको नियन्त्रण गरी खोला बग्ने पानीलाई उपयोग योग्य बनाउने फोहोरमैला व्यवस्थापन तथा यसको उपयोग सम्बन्धी जनचेतनामुलक तालिम, गोष्ठी तथा सेमिनारहरु सञ्चालन गर्ने सवै घरपरिवार, पर्यटन तथा सार्वजनिक स्थल लगायत व्यवसायिक र व्यापारिक प्रतिष्ठानमा फोहोरमैला लाई प्रकृति अनुसार कुहिने नकुहिने र पुनचक्र हुने नहुने गरी अलग राख्ने तथा छुट्याउने व्यवस्था मिलाउने फोहोरमैला प्रशोधनको कार्य सञ्चालन नहुँदा सम्म गाउँपालिकाका सम्भाव्य सवै वडाहरुमा (विशेषत मुख्य बजार केन्द्र) सामुदायिक कम्पोष्ट प्लान्टको स्थापना र विकास गर्ने साथै कृषि उत्पादनमा कम्पोष्ट मलको प्रयोगलाई अनिवार्य गर्ने sanitary landfill side को सम्भाव्यता अध्ययन गरी आवश्यक पूर्वाधारको निर्माण गर्ने बजार क्षेत्र बाहेकका स्थानमा सहयोगी संस्था संगको साझेदारी तथा समन्वयमा घरघरमा कम्पोष्ट तथा खाल्डे कम्पोष्ट प्रविधिको प्रयोग गर्ने साथै फोहोरको उत्पादनमानै कमी ल्याउने फोहोरमैला प्रशोधन केन्द्र सञ्चालनमा नआउदा सम्मकालागि उपयुक्त सथानमा ल्याडफिल साइड वा डम्पीङ्ग साईडको व्यवस्था गर्ने गाउँपालिका क्षेत्रमा रहेका मुख्य बजार क्षेत्रमा समय तालिकाका आधारमा सवै घरधुरी व्यापारिक तथा व्यवसायिक प्रतिष्ठान बाट फोहोरमैला सङ्कलन, सुरक्षित ढुवानी र विसर्जन गर्ने साथै सडक सफाई लाई नियमित र व्यवस्थित गर्ने फोहोरमैला व्यवस्थापनकालागि आवश्यक जनशक्तिको थप व्यवस्थापन गर्ने आफुले उत्पादन गरेको फोहोरमैलाको व्यवस्थापन आफै गर्नु पर्ने व्यवस्था मिलाउने फोहोरमैला उत्पादनका आधारमा सफाई शुल्कको व्यवस्था गरी तोकिएको क्षेत्र र स्थान बाहेकका ठाउँमा जथाभावी फोहोरमैला फाल्नेलाई आवश्यक दण्डजरिवानाको व्यवस्था गर्ने फोहोरमैलाको सुरक्षित ढुवानीकालागि मुख्य बजार केन्द्रलाई लक्षित

		गरी पालिकामा आवश्यक मात्रामा उपयुक्त फोहोरमैला ढुवानीका साधन खरिद गरी सञ्चालनमा ल्याउने ५ के.जि भन्दा माथिको खाद्यान्नको प्याकिङमा अनिवार्य जुट तथा कपडाको थैलीको प्रयोग गर्नु पर्ने साथै २० माइक्रोन भन्दा कमका प्लास्टिक झोला तथा थैलाको प्रयोगमा पूर्ण प्रतिबन्ध लाग्ने गरी कार्यक्रमको सुरुवात गर्ने प्रत्यक घरपरिवार, विद्यालय र सार्वजनिक तथा पर्यटकीय स्थल, बसपार्कहरुमा फोहोरमैला व्यवस्थापनका लागि विशेष अभियान सञ्चालन गर्ने अस्पताल तथा स्वास्थ्य चौकी वा केन्द्र जन्य फोहोरमैलाको उपयुक्त र सुरक्षित व्यवस्थापनकालागि इन्सिनरेटरको प्रयोगमा अन्य स्थानीय तह वा स्वास्थ्य संस्थाहरु सँग समन्वय र साझेदारी गर्ने ढल तथा नाला निर्माण गर्दा अनिवार्य ढक्कनको व्यवस्था गर्ने साथै खुल्ला ढल तथा नालालाई अनिवार्य ढक्कन लगाउने तथा सुरक्षित र वातावरण मैत्री बनाउने औद्योगिक भवन तथा सामुदायिक र संस्थागत भवनको नक्सा पास गर्दा फोहोरमैला व्यवस्थापन तथा वातावरण संरक्षण कार्यविधिमा भएको व्यवस्था बमोजिम मात्र जाँच पास गर्ने पूर्ण सरसफाई र वातावरण मैत्री टोल तथा वडा को थप व्यवस्थापन गरी समग्र गाउँपालिकालाई वातावरण मैत्री गाउँपालिकाको रुपमा स्थापित गर्ने सवै वडाका मुख्य बजार केन्द्रमा एक एक वटा सुविधा सहितका पशु बधस्थलको निर्माण, सञ्चालन तथा व्यवस्थापन गर्ने
२	राष्ट्रिय मापदण्डका आधारमा जल, वायु, ध्वनि, विकिरणजन्य तथा घातक फोहोरमैला नियन्त्रण गरी प्रदुषणको रोकथाम गर्ने	गाउँपालिकाको मुख्य बजार केन्द्रमा वायु प्रदुषण मापन यन्त्रको जडान गर्ने र नियमित परिक्षणको व्यवस्थापन मिलाउने खोलानाला, पोखरी तथा तलाउ साथै सिमसार क्षेत्रको पानी परिक्षणको व्यवस्था गर्ने र स्रोत को संरक्षण गर्ने यातायातका साधनबाट हुने वायु तथा ध्वनि प्रदुषण नियन्त्रण गर्ने साथै नियमित प्रदुषण निरीक्षण कार्यक्रम सञ्चालन गर्ने तथा वातावरण सुरक्षित स्टिकर अनिवार्य गर्ने गाउँपालिकाका सवै वडामा गरिव तथा बिपन्न बर्ग तथा समुदायका परिवारलाई विशेष सहुलियत प्रदान गरी सुधारिएको चुलो वितरण गर्ने तथा वायो ग्यास प्लान्ट निर्माणमा जोड़ दिने विद्यालय तथा शिक्षालयको वरिपरी, सार्वजनिक स्थान, अस्पताल,

		मन्दिर, गुम्बा लगायतका स्थान तथा स्थल साथै भोज भतेर र विवाह र उत्सवमा अन्य सर्वसाधारण, छिमेकी तथा बालबालिकालाई असर गर्ने गरी प्रेसर हर्न, माइक साथै गाउँपालिका क्षेत्र भित्र डिजेबाजाको प्रयोगमा प्रतिबन्ध लगाउने गाउँपालिका क्षेत्र भित्र आपतकालीन अवस्थामा बाहेक साइरन बजाउन प्रतिबन्ध लगाउने प्रदुषण रहित इलेक्ट्रिक यातायातका साधनहरुको प्रयोगमा गाउँपालिकाको अधिकार क्षेत्र भित्र रही विशेष सहुलियत प्रदान गर्ने उद्योगहरुले प्रयोग गर्ने चिम्नीको न्युनतम उचाई सम्बन्धी नियम तयार गरी कार्यान्वयनमा ल्याउने पालिकामा र सम्भव भएका वडाहरुमा पृथ्वी दिवस, पानी दिवस, वातावरण दिवस तथा सरसफाई दिवस मनाउने वातावरण संरक्षण तथा व्यवस्थापनका विषयमा सरोकारवालाको क्षमता विकास गर्ने गाउँपालिकाले निर्धारण गरेको क्षेत्र, स्थान र समय सिमा बाहेकका स्थानमा जथाभावी फोहोर गर्ने वा फाल्नेको सूचना दिनेको हकमा गोपनीयता कायम गरी पुरस्कारको व्यवस्था गर्ने
३	पूर्वाधार निर्माण र वातावरणबीच सन्तुलन कायम गर्न पालिका क्षेत्र भित्र वातावरण प्रभाव मुल्याङ्कन/वातावारिणीय अध्ययनलाई पूर्वाधार निर्माणको अभिन्न अङ्ग बनाउने	सवै प्रकारका भौतिक संरचना निर्माण अघि वातावरणीय अध्ययन अनिवार्य गर्ने हरियाली प्रवर्द्धनकालागि वृक्षारोपण गर्ने तथा पुष्प बाटिका निर्माण व्यवस्थापन गर्ने सामुदायिक वन क्षेत्र बाट कुनै एक रुख तथा विरुवा काटेमा वा हटाएमा त्यसको सट्टामा थप १० वटा रुख तथा विरुवा रोप्नै पर्ने बाद्यकारी व्यवस्था गर्ने सम्बन्धित सरोकारवालाको क्षमता विकास गर्ने अनुगमन तथा मुल्याङ्कन बिधि र प्रक्रियालाई प्रभावकारी बनाउने

७.३.५ अपेक्षित उपलब्धि तथा नतिजा खाका

यस क्षेत्रका अपेक्षित उपलब्धि तथा नतिजा खाका, जानकारी स्रोत र अनुमान तथा जोखिम पक्षको सामान्य विवरण यहाँ उल्लेख गरिएको छ भने यसको विस्तृत विवरण तालिका नं. ७.२ मा समावेश गरिएको छ।

७.३.५.१ अपेक्षित प्रतिफल तथा उपलब्धि

फोहोरमैला प्रशोधन केन्द्रको स्थापना भई फोहोरमैलाको उपयुक्त प्रशोधनबाट बस्तुको उत्पादन, रोजगारीको सृजना र वातावरणमा स्वच्छता हुनेछ जल वायु तथा ध्वनि प्रदुषणमा कमी आउनुको साथै प्रदुषणका कारण गाउँपालिकाबासि तथा पशुपंक्षी र बन्यजन्तुको स्वास्थ्यमा पर्न जाने प्रतिकुल असर बाट सम्पूर्ण प्राणि जगत सुरक्षित भएको हुनेछन।

७.३.५.२ नतिजा/सूचक

१. फोहोरमैला व्यवस्थापन

वातावरण संरक्षण तथा फोहोरमैला व्यवस्थापन गुरुयोजना निर्माण भएको हुनेछ

आ.व. २०८२/८३ भित्र फोहोरमैला प्रशोधन केन्द्रको सञ्चालन व्यवस्थापन बाट वस्तु उत्पादनको कार्य प्रारम्भ भएको हुनेछ साथै वर्तमान रोजगारीको अवस्थामा १०% तथा गाउँपालिकाको आन्तरिक आयमा कम्तिमा ५% वृद्धिको योगदान पुगेको हुनेछ भने गाउँको फोहोरमैला व्यवस्थापनमा खर्चमा ६५% ले कटौती भएको हुनेछ

फोहोरमैला प्रशोधन केन्द्रको स्थापना भई पूर्ण कार्यान्वयनमा नआउदाका बखत सम्म अस्थाई फोहोरमैला व्यवस्थापन सुरक्षित ल्याण्डफिल साइडहरु वा डम्पिङ्ग साईडहरुको व्यवस्थापन भई कार्यान्वयन आएको हुनेछ फोहोरमैलाको उचित र उपयुक्त व्यवस्थापन बाट गाउँपालिका स्वास्थ, सफा र व्यवस्थित भएको हुनेछ साथै सडक पेटी किनारमा फोहोरमैला फाल्ने प्रक्रिया र पद्धतिको अन्त्य भएको हुनेछ।

२. वातावरण संरक्षण तथा सम्वर्द्धन

खाना पकाउने इन्धनको रुपमा दाउराको प्रयोग गरिरहेका सम्पूर्ण घर परिवारले सुधारिएको चुलोको प्रयोग गरेका हुनेछन

खोला, पोखरी तथा नालामा जल प्रदुषण सम्बन्धी समस्यामा कमी आई सफा पानीको प्रवाह हुनुको साथै जल तथा थल चर पशुपन्छीकालागि पिउन योग्य प्रवाह भएको हुनेछ

ठुला तथा साना उद्योग, कलकारखाना तथा सवारीसाधनमा वातावरण व्यवस्थापन प्रणाली कार्यान्वयन भई गाउँपालिका क्षेत्र भित्रको विद्यमान वायु प्रदुषणमा कमी आएको हुनेछ साथै वायु प्रदुषणका कारण गाउँपालिकाबासीको स्वास्थ्यमा परिरहेको नकारात्मक असरमा ७५ प्रतिशतले कमी आएको हुनेछ

सवै खाले ध्वनि प्रदुषण सँग सम्बन्धित वस्तु तथा साधनको प्रयोगमा रोक लागेको हुनेछ साथै ध्वनि प्रदुषणका कारण मानिसको मुटुमा तथा सुन्ने शक्तिमा पर्ने असर लगायत बालबालिकाको पठन पाठनमा पुग्न गएको क्षति न्यूनीकरण भएको हुनेछ

७.३.६ अनुमान तथा जोखिम पक्ष

वातावरण संरक्षण तथा फोहोरमैला व्यवस्थापनकालागि गाउँपालिका, संघीय तथा प्रदेश सरकार, स्थानीय गाउँपालिकाबासी, उद्योगी, व्यापारी तथा व्यवसायिको सझेदार र समन्वय विकास भएको हुनेछ । आवश्यक स्रोत र साधनको उपलब्धताको सुनिश्चितता भएको हुनेछ ।

७.३.६.१ जानकारीका श्रोत, जिम्मेवारी तथा अनुमान तथा जोखिम पक्ष

क्र.सं.	योजनाको समूहगत शिर्षक	सञ्चालन हुने वा सञ्चालन भएका योजना बारे प्राप्त हुने जानकारीका श्रोत	योजना सञ्चालन व्यवस्थापन हो जिम्मेवारी	योजना सञ्चालन व्यवस्थापनमा आइपर्न सक्ने पूर्वानुमान तथा जोखिम पक्ष
१	वातावरण तथा फोहोरमैला व्यवस्थापन	गाउँसभाको निर्णय पुस्तिका गाउँ कार्यपालिकाको निर्णय पुस्तिका गाउँपालिकाको योजना पुस्तिका योजना तथा वातावरण शाखाको अभिलेख संघीय तथा प्रदेश सरकारका अभिलेख स्थलगत अवस्था वडा समितिको अभिलेख सञ्चार स्रोत गाउँपालिकाको वेबसाइट	१.प्रमुख जिम्मेवारी गाउँ कार्यपालिका स्थानीयबासी वातावरण शाखा उपभोक्ता समिति २.सहयोगी सम्बन्धित वडा समितिको कार्यालय संघीय तथा प्रदेश सरकार छिमेकी पालिकाहरु विकास साझेदार स्थानीय सरोकारवाला व्यक्ति वा समुदाय टोल विकास वा सामुदायिक संघ संस्था निजी क्षेत्र	विद्यमान नीति, ऐन नियम तथा कानून स्रोत र साधनको अभाव यन्त्र उपकरणको अभाव सहयोगी तथा साझेदार संघ संस्था उपयुक्त प्रविधिको अभाव निर्माण सामग्रीको अपर्याप्तता तथा अभाव दक्ष जनशक्तिको अभाव

७.४ विपद् जोखिम न्यूनीकरण र व्यवस्थापन तथा जलवायु उत्थान्शिलता

७.४.१ पृष्ठभूमि

नेपालको संबिधानको प्राकृतिक प्रकोप बाट हुने सम्भावित जोखिम न्युनिकरण गर्न पूर्व सुचना, तयारी उद्धार, राहत एवं पुनरस्थापना गर्ने जस्ता विपद् व्यवस्थापन सम्बन्धी कार्यलाई स्थानीय तहको एकल अधिकार तथा संघ, प्रदेश र स्थानीय तहको साझा अधिकारमा राखेको अवस्था छ। उल्लेखित संबैधानिक व्यवस्था बमोजिम अन्तराष्ट्रिय सन्धि सम्झौता, अनुबन्ध, दिगो विकास लक्ष्य, पन्द्धौ योजनामा समेत स्पष्ट व्यवस्था गरी समन्वयात्मक कार्य प्रणालीको विकास गरेको अवस्था छ। पानीको उचित निकास तथा तटबन्धको उपयुक्त व्यवस्थापन हुन नसकेका कारण यस गाउँपालिका भएर बग्ने कर्णाली नदी ,चिमाथ, छायल, दाउरा, ताक्ली, रिउस, पुअ, च्याम्नी आदि खोलाबाट वर्षायाममा बाढीजन्य प्रकोपका सम्भावना उच्च रहेको छ गाउँपालिकाका क्षेत्र भित्र क्रमश आवासीय तथा व्यापारिक क्षेत्रको विकासका कारण भवन लगायतक पुर्वाधारहरु निर्माण भईरहेका र आगलागी, बाढी, पहिरो र चट्याङ जस्ता विपद् बाट धनजनको क्षति रोक्न गाउँबासी हरुलाई सजक र शतर्क बनाउने तथा भूकम्प जस्ता प्राकृतिक प्रकोप र विपत्ती बाट जोगिन, भूकम्प प्रतिरोधक मापदण्ड बमोजिमका घर तथा भवन संरचना निर्माण गर्ने प्रवृत्ती एकदमै कमजोर अवस्थामा रहेको कारण विपद् जोखिम उच्च रहेको छ। तसर्थ मुगुम कर्मारोङ गाउँपालिकाका क्षेत्र भित्र हुन सक्ने सम्भावित विपद् जोखिम न्यूनीकरण व्यवस्थापन तथा जलवायु उत्थानशिलता जस्ता कार्यको प्रमुख जिम्मेवारी स्थानीय सरकारको हैसियतमा रहेको कारण समन्वय र साझेदारीको प्रारूप निर्धारण गर्ने कार्यगाउँपालिकाको अहम भूमिका निर्वाह गर्न अनिवार्य भएको छ।

७.४.२ समस्या तथा चुनौती

७.४.२.१ समस्या

खोला निकासको उचित व्यवस्थापन नभएका कारण वर्षायाममा रिउस बगर बजार बस्तीमै आउने गरेको, माइक्रो हाईड्रोलाई क्षति पुऱ्याएको योजनावद्ध विकासको प्रारूप तयार नभएका कारण अव्यवस्थित घर निर्माण बढ्दोक्रममा रहेका, गाउँपालिकाका सवै टोलबस्तीमा सडक नपुगेको, कारण एम्बुलेन्स, दमकलको सेवा सुविधा नरहेको, विपद् पूर्वतयारी तथा प्रतिकार्य योजना २०७९ र स्थानीय विपद् तथा जलवायु उत्थानशील योजना २०७९ निर्माण भएको तर कार्यान्वयन पक्ष थितलो भएको, उद्धार केन्द्रको अभाव रहेको, गाउँपालिकामा विपद जोखिम व्यवस्थापनकालागि दक्ष जनशक्ति अभाव रहेको, विपद जोखिम व्यवस्थापन बारेमा पर्याप्त ज्ञान, सिप र सूचना प्रणालीको कमी रहेको, विपद जोखिम न्यूनीकरण र भौतिक संरचना निर्माणका कार्यमा आवश्यक तालमेलको कमि, छरिएर रहेका पहाडी वस्तीका कारण प्राकृतिक श्रोतहरुको अव्यवस्थित दोहन, आपतकालीन व्यवस्थापनकालागि यथेष्ट मानवीय स्रोत, यन्त्र उपकरण, बन्दोवस्त तथा राहतको सामग्रीको कमि, आपतकालीन स्रोत व्यवस्थापनमा कठिनाई लगायत यस क्षेत्रका प्रमुख समस्याका रुपमा रहेका छन्।

७.४.२.२ चुनौती

खोला नालाको पानी निकासको उपयुक्त प्रबन्ध गर्ने, खोला किनारा छेउमा रहेका वस्तीलाई उपयुक्त र सुरक्षित स्थानमा स्थानान्तरण गर्ने, पहिरो, बाढी, हिमपहिरो, आगलागीज जस्ता विपद जोखिम र भूकम्प जस्ता

प्राकृतिक प्रकोप व्यवस्थापनकालागि दक्ष जनशक्तिको पर्याप्त व्यवस्थापन गर्ने, अग्रिम सूचना प्रणालीको स्थापना र विकास, छरिएर रहेका बस्ति रहेका कारण विपद् उत्थानशिल विकास प्रक्रिया अवलम्ब गर्ने तथा विकास आयोजनाको छनोट प्रक्रिया देखि कार्यसम्पन्नको अवस्था सम्म विपद् जोखिम मुल्याङ्कन प्रद्धति अवलम्बन गर्ने, जोखिममा आधारित योजना तर्जुमा गर्ने तथा निर्णय प्रकृया अवलम्बन गर्ने, प्रकृतिक श्रोतहरुको अनियन्त्रित र अव्यवस्थित दोहन गर्ने, विपद् जोखिम व्यवस्थापनका लागि कार्ययोजनाको कार्यान्वयमा ल्याउने, आपतकालीन व्यवस्थाकालिन यथेष्ट मानवीय स्रोत, यन्त्र उपकरण, बन्दोवस्त तथा राहतका सामग्रीको व्यवस्थापन गर्ने, विपद् व्यवस्थापन कोषलाई पर्याप्त पार्ने, विपद् जोखिमको कार्यलाई तिन तहका सरकार बीच समन्वय गरी आन्तरिकरण गर्ने साथै पूर्व तयारी कार्यमा नजरअन्दाज गर्ने जस्ता कार्य क्षेत्रका प्रमुख चुनौतिका रुपमा रहेका छन्।

७.४.३ सम्भावना तथा अवसर

विपद् जोखिम न्युनिकरण र व्यवस्थापनकालागि तिनै तहका सरकार बीच स्पष्ट कार्य विभाजन सहितको संबैधानिक व्यवस्था हुनु, विपद् जोखिम न्यूनीकरण तथा व्यवस्थापन ऐन २०७४ विपद् जोखिम न्यूनीकरण राष्ट्रिय नीति, २०७५ विपद् जोखिम न्यूनीकरण राष्ट्रिय रणनीतिक कार्ययोजना, २०१८-२०३०, विपद पूर्वतयारी तथा प्रतिकार्य योजना २०७९ र स्थानीय विपद् तथा जलवायु उत्थानशिल योजना २०७९ लगायतका संघीय नीति तथा ऐन कानूनको व्यवस्था हुन साथै प्रादेशिक ऐन कानूनको समेत व्यवस्था हुन, गाउँपालिकाको विपद् जोखिम न्यूनीकरण तथा व्यवस्थापन सम्बधि ऐन निर्माण गरी कार्यान्वयनमा ल्याउनु, ढुङ्गा गिट्टी बालुवा उत्खनन बिक्रि तथा व्यवस्थापन सम्बन्धी मापदण्ड २०७७ स्थानीय तहको संक्षिप्त वातावरणीय अध्ययन तथा प्रारम्भीक वातावरणीय अध्ययन कार्यविधी २०७७, कार्यान्वयनमा ल्याउनु, विपद् जोखिम न्यूनीकरणकालागि समुदाय तथा निजी क्षेत्र समेत सचेत रहनु साथै सहयोग र साझेदारीमा संलग्न हुनु गैरसरकारी शंघ संस्थाको सक्रियता अभिवृद्धि हुनु दिन प्रतिदिन आधुनिक प्रविधिको विकास र व्यवस्थामा पहुँच वृद्धि हुँदै जानु, यस पालिकाको अधिक क्षेत्र निर्माण र खुला रहेका कारण व्यवस्थित शहरी विकास तथा बस्ति विकास गुरुयोजना तर्जुमा गरी यस समयमा कार्यान्वयनमा ल्याउन साथै उक्त क्षेत्रमा ढल तथा सतह पानी निकासको दिगो व्यवस्थापन गर्ने जस्ता अवस्था यस क्षेत्रक सम्भावना र अवसरको रुपमा रहेका छन्।

७.४.४ उपक्षेत्रगत लक्ष्य, उद्देश्य, रणनीति, कार्यक्रम तथा आयोजना

७.४.४.१ लक्ष्य

खोलानालामा तटबन्ध निर्माण, दमकल तथा एम्बुलेन्स सहज सञ्चालन हुने गरी सडक पूर्वाधार निर्माण गर्ने, खुला क्षेत्र तथा उद्धार केन्द्रको बन्दोबस्त, ढल तथा सतह पानी निकासको उपयुक्त व्यवस्थापन, भवन संहिताको पूर्ण पालना समेतक व्यवस्थापन बाट गाउँपालिका क्षेत्र भित्र सम्भावित सवै प्रकृति र प्रकारका प्राकृतिक तथा गैर प्राकृतिक प्रकोप तथा विपति वा घटना बाट सिर्जित हुन सक्ने मानवीय, भौतिक आर्थिक, सामाजीक र वातावरणीय क्षति कम गर्ने

७.४.४.२ उद्देश्य

गाउँपालिकाका क्षेत्र भित्र विपद् जोखिम न्युनिकरण तथा व्यवस्थापनकालागि विपद् उत्थानमैत्री स्थानीय शासन पद्धति र प्रणालीको विकास, व्यवस्थापन तथा सुद्रीढीकरण गर्ने

विपद् जोखिम नक्साङ्कन पूर्वानुमान, सूचना प्रणाली, पुर्वतयारी, प्रतिकार्य र पुनरलाभ सम्बन्धी कार्यमा पालिका साथै स्थानीय सरोकारवालाको क्षमताको विकास गर्ने

विपद् जोखिम सम्बेदनशील योजना तथा पूर्वाधार निर्माण प्रकृयालाई सुनिश्चित गर्ने

सार्वजनिक, निजी तथा सामुदायिक लगानी मार्फत श्रोत र साधनको व्यवस्थापन गर्ने

पालिका स्तरमा व्यापक जनचेतना अभवृद्धि गर्दै पुर्व तयारीको सुनिस्चिताताका साथ विपद् पश्चातको पुनःनिर्माण, पुनरस्थापना, पुनरलाभ र नव निर्माणको कार्यलाई सवल र उत्थानशिल बनाउने

७.४.४.३ रणनीति, कार्यक्रम तथा आयोजना

(कार्यक्रम तथा आयोजनाको ढाँचा तथा कार्यक्रम तथा आयोजनाकियो साङ्केतिकरण क्रमश तालिका नं. ७.१ र ७.२ मा उल्लेख गरिएको छ)

क्र.सं.	रणनीति	क्रियाकलाप (कार्यक्रम तथा आयोजना)
१	विपद् उत्थानमैत्री स्थानीय शासन पद्धतिको विकास र व्यवस्थापन गर्न नीतिगत, संस्थागत र प्रक्रियागत व्यवस्था गर्ने	विपद् जोखिम न्यूनीकरण र उत्थानमैत्री स्थानीय शासन पद्धति विकास र व्यवस्थापनकालागि आवश्यक नीति, स्थानीय ऐन नियम कार्यविधि तर्जुमा गर्ने गाउँपालिका स्तरीय प्राकृतिक प्रकोप उद्धार समितिको निर्माण गर्ने अन्तर सरकार समन्वयलाई प्रभावकारी बनाउने विपद् जोखिम न्युनिकरण सम्बन्धी योजना तथा आयोजना साथै कार्यक्रम तर्जुमा गर्दा लक्षित वर्ग र समुदायमैत्री बनाउने गाउँ कार्यपालिका तथा वडा कार्यालयहरुमा कार्य प्रवाह तालिम निर्माण गर्ने दमकल तथा एम्बुलेन्स खरिद गर्ने वा नजिकका पालिका तथा संघ संस्था सँग साझेदारी र समन्वय विस्तार गर्ने प्रत्येक वडामा आकस्मिक स्वास्थ्य उपचार कक्षको व्यवस्था मिलाउने प्रकोप उद्धारकालागि मुख्य बजार केन्द्रहरु दिर्घकालिन खुला तथा पोखरीको व्यवस्थापन गर्ने विपद् व्यवस्थापनकालागि राहत तथा उद्धार सामग्री भण्डारण गृहको निर्माण गर्ने साथै उक्त भण्डार गृहमा अत्यावश्यक उद्धारसामाग्री तयारी अवस्था राख्ने गाउँपालिका क्षेत्र भित्र ढुङ्गा तथा खरको छानाभएका गरिवपरिवारका लागि न्युनतम मापदण्ड सहितको एकिकृत बस्तीको विकासका साथमा सुरक्षित घरहरुको निर्माण गरी सुरक्षित बसोबासको दिगो व्यवस्था गर्ने भवन निर्माण आचारसंहिता सहितको कडाईका साथ कार्यान्वयन गर्ने

		खोला तथा सतहको पानी निकासको उपयुक्त व्यवस्थापन गर्ने प्राकृतिक प्रकोप बाट निम्तन सक्ने जोखिमका बारेमा जनचेतनामुलक कार्यक्रम सञ्चालन गर्ने
२	विपद् जोखिम न्यूनीकरण गर्न, उत्थानशिलता अभिवृद्धि गर्न सार्वजनिक, निजी सामुदायिक साझेदार तथा सहकार्य अभिवृद्धि गर्ने	विपद् जोखिम न्यूनीकरणकालागि विषयगत विकास प्रक्रियाको अनुगमन प्रक्रिया र प्रणालीलाई सुचकमा आधारित बनाउने सम्भावित जोखिमलाई न्यूनीकरण गर्न साथै थप जोखिम हुन नदिन गाउँपालिका, निजी क्षेत्र र समुदाय स्तरमा विपद् प्रभाव मुल्याङ्कन पद्धतिको विकास गर्ने, जीवन तथा निर्जीवन बिमा, सामाजिक सुरक्षा लगायतका विधि र प्रक्रियाहरु स्थापना र प्रवर्द्धन गर्ने विपद् जोखिम न्यूनीकरण र व्यवस्थापनकालागि सार्वजनिक, निजी सामुदायिक साझेदार तथा सहकार्यलाई सुदृढ र प्रभावकारी बनाउने
३	जोखिम नक्साङ्कन, आङ्कलन तथा पूर्वानुमान पूर्व तयारी, प्रतिकार्य, पुनरलाभ सम्बन्धी आवश्यक भौतिक पूर्वाधार, संरचना, जनशक्ति साथै प्राविधिक क्षमताको विकास र व्यवस्थापन गर्ने	विपद् जोखिम न्यूनीकरण र व्यवस्थापनकालागि आवश्यक ज्ञान र सिपको अभिवृद्धि र व्यवस्थापन गर्ने सवै सरोकारवालाको क्षमता विकास गर्ने विपद् जोखिम न्यूनीकरण, प्रतिकार्य तथा व्यवस्थापनका सम्पूर्ण प्रकृया पद्धति साथै साझेदारहरुको पहिचानको जानकारी प्रविधि सँग आवद्ध गर्ने
४	विपद् जोखिम न्यूनीकरण कोषलाई मजबुत र पर्याप्त गर्ने	विपद् जोखिम न्यूनीकरण कोषको स्थापना र विकास गर्ने सहयोगी तथा साझेदार व्यक्ति, संघ संस्था, निजी क्षेत्र सरकारी निकाय वा कार्यालय साथै तालुक सरकार बाट प्राप्त नगद तथा जिन्सी आय, स्थानीय स्तरमा प्राकृतिक स्रोतको उपयोग बाट प्राप्त हुने आयको एक निश्चित प्रतिशत आय लाई विपद् जोखिम न्यूनीकरण कोषमा जम्मा गरी एक द्वार प्रणाली मार्फत सञ्चालन व्यवस्थापन गर्ने विपद् न्यूनीकरण कोषमा गाउँपालिकाको अन्तरिक आयको १०% रकम जम्मा गर्ने व्यवस्था मिलाउने विपद् जोखिम न्यूनीकरण गरी सम्भावित मानवीय, आर्थिक, भौतिक, सांस्कृतिक, वातावरणीय समेतका सम्भाव्य सवै प्राकृतिक क्षती कम गर्न विपद् न्यूनीकरण कोष सञ्चालन व्यवस्थापन वित्तीय रणनीति तयार गरी कार्यान्वयनमा ल्याउने

७.४.५ अपेक्षित उपलब्धि तथा नतिजा खाका

यस क्षेत्रका अपेक्षित उपलब्धि तथा नतिजा खाका, जानकारीका श्रोत र अनुमान तथा जोखिम पक्षको सामान्य विवरण यहाँ उल्लेख गरिएको छ भने यसको विस्तृत विवरण तालिका नं. ७.४ र ७.५ मा समावेश गरिएको छ।

७.४.५.१ अपेक्षित उपलब्धि

विपद् जोखिम न्यूनीकरण योजना, कार्ययोजना तर्जुमा भई कार्यान्वयनमा आएको हुनेछ साथै प्राकृतिक प्रकोप तथा विपत्ती बाट भईरहेको वर्तमान मानविय, भौतिक सांस्कृतिक, वातावरणीय क्षती ८५ प्रतिशत घट्न गई मुगुम कर्मारोङ गाउँपालिका प्राकृतिक प्रकोप भू-क्षय न्यून प्रभावित क्षेत्रको रुपमा स्थापित भएको हुनेछ।

७.४.५.२ नतिजा/सूचक

प्राकृतिक प्रकोप न्यूनीकरण गुरुयोजना तयार भएको हुनेछ

भवन निर्माण आचारसंहिता पूर्ण रुपले कार्यान्वयनमा आएको हुनेछ साथै लक्षित समुदाय वा परिवारका ढुङ्गा, खर, माटोको छाना भएका घरहरुको स्थानमा आवश्यक मापदण्ड सहितका सुरक्षित घरहरुको निर्माण तथा व्यवस्थापन हुने क्रमले थप तिब्रता पाउने र सम्बन्धित परिवारकालागि सुरक्षित बासको व्यवस्था हुने कार्यले थप गति प्राप्त गरेको हुनेछ

प्राकृतिक प्रकोप उद्धार कोष स्थापना तथा कोष सञ्चालन व्यवस्थापन कार्यविधि समेत तयार भई कार्यान्वयन आएको हुनेछ

पाँच वर्ष सम्ममा बाटो निर्माण भइसकेको हुनेछ र कम्तिमा १ थान दमकल र ३ थान एम्बुलेन्स व्यवस्था भएको हुनेछ

सम्भावित बाढीको प्रकोप रहन सक्ने उच्च जोखिम रहेका स्थानीय खोला किनारमा अनुसूचीमा उल्लेख भएका स्थानमा वृक्षारोपण सहित संघीय तथा प्रदेश सरकारको आर्थिक तथा प्राविधिक सहयोगमा तटबन्ध निर्माण भएको हुनेछ

सम्भावित जोखिम क्षेत्रको नक्साङ्कन, पहिचान तथा व्यवस्थापकीय योजना निर्माण हुनेछ।

७.४.६ अनुमान तथा जोखिम पक्ष

अनाधिकृत रुपमा हुने गरेको खोला क्षेत्रको दोहनको अन्त्य, सतहपानी निकासको उपयुक्त व्यवस्थापन, आपतकालीन उद्धारका यन्त्र, उपकरण तथा साधन तथा तटबन्धको निर्माण र पुर्व सूचना प्रणालीको विकास भएको हुनेछ। आर्थिक तथा मानवीय स्रोत साधनको व्यवस्थापन संघीय तथा प्रदेश सरकार विकास साझेदारको साझेदारी भएको साथै प्राकृतिक प्रकोपको खतरा कम भएको हुनेछ।

७.४.६.१ जानकारीका स्रोत, जिम्मेवारी तथा अनुमान तथा जोखिम पक्ष

क्र.सं.	योजनाको समूहगत शिर्षक	सञ्चालन हुने वा सञ्चालन भएका योजना बारे प्राप्त हुने जानकारीका स्रोत	योजना सञ्चालन व्यवस्थापन को जिम्मेवारी	योजना सञ्चालन व्यवस्थापनमा आइपर्न सक्ने पूर्वानुमान तथा जोखिम पक्ष

१	विपद् जोखिम न्यूनीकरण र व्यवस्थापन तथा जलवायु उत्थानशिलता	गाउँ सभाको निर्णय पुस्तिका गाउँ कार्यपालिकाको निर्णय पुस्तिका गाउँपालिकाको योजना पुस्तिका योजना तथा वातावरण शाखाको अभिलेख संघीय तथा प्रदेश सरकारका अभिलेख स्थलगत अवस्था वडा समितिको अभिलेख सञ्चार स्रोत गाउँपालिकाको वेबसाइट	१.प्रमुख जिम्मेवारी गाउँ कार्यपालिका स्थानीयबासि वातावरण शाखा २.सहयोग सम्बन्धित वडा समितिको कार्यालय संघीय तथा प्रदेश सरकार विकास साझेदार स्थानीय सरोकारवाला व्यक्ति वा समुदाय टोल विकास वा समुदायिक संघ संस्था निजी क्षेत्र	विद्यमान नीति, ऐन नियम तथा कानून स्रोत र साधनको अभाव यन्त्र उपकरणको अभाव सहयोगी साझेदार संघ संस्था उपयुक्त प्रविधिको अभाव निर्माण सामग्रीको अपर्यासता तथा अभाव दक्ष जनशक्तिको अभाव

ख. योजाना प्रगति प्रतिवेदन प्रणालीको ढाँचा

नतिजामुलक अनुगमन प्रणाली अनुसार नतिजा खाकाको उपयोग गरी प्रस्तावित सूचक अनुसार हासिल हुनुपर्ने लक्ष्य हासिल भए नभएको विषयमा लेखाजोखा गर्न देहाय बमोजिमको योजना प्रगति प्रतिवेदन प्रणालीको ढाँचा प्रयोग गर्न सकिनेछ। अनुगमन गर्दा योजनाको लक्ष्य, उदेश्य, प्रतिफल र कार्यक्रम समेत गरिनु पर्ने भएकाले गाउँपालिकाले आफ्ना आवश्यकता र उपलब्ध सूचना र विवरणका आधारमा अनुगमन तथा प्रतिवेदन प्रणालीको समेत विकास गर्न सक्नेछ। नतिजामुलक अनुगमन प्रणाली मार्फत तोकिएको ढाँचामा तयार गरिएको प्रतिवेदन उपर विषयगत समिति, कार्यपालिका तथा सभामा छलफल गरी आवश्यकता अनुसार प्रदेश तथा संघीय सरकार समक्ष पेश गर्न सकिनेछ।

तालिका नं. ९.८ प्रगति प्रतिवेदन ढाँचा

नतिजा श्रृङखला	कार्य सम्पादनको सूचकहरु			भौतिक लक्ष्य	प्रगति (भौतिक र वित्तिय)	लक्ष्य र प्रगति बिचको अन्तर	कारण	समाधानका रणनीति
	विवरण	इकाई	आधार तथ्यांक					
लक्ष्य								
असर								
१.								
२.								
प्रतिफल								

२.१								
२.२								
प्रमुख कार्यक्रम								
१.१.१								
१.१.२								
१.१.३								

परिच्छेद ८ (आठ)
संस्थागत विकास तथा सुशासन क्षेत्र

८.१ संस्थागत विकास तथा सुशासन

८.१.१ पृष्ठभूमि

नेपालमा संघीय लोकतान्त्रिक गणतन्त्रात्मक शासन पद्धतीको प्रारम्भ भएको करिब ७ वर्ष व्यतित भईसकेको छ। संघीय लोकतान्त्रिक गणतन्त्रको प्रारम्भ सँगै नेपालमा राज्य शक्तिको बाँडफाँड संघ, प्रदेश र स्थानीय तह गरी तीन तहमा विभाजन गरिएको छ। नेपालको संविधानले नेपाललाई बहुभाषिक, बहुधार्मिक, बहुसांस्कृतिक तथ भौगोलिक विभिदतायुक्त मुलुकको रुपमा परिभाषित गर्दै विभिदता बिचको एकता सम्बर्द्धन गर्ने सङ्कल्प गरेको छ। राज्य शक्तिको बाँडफाँड सँगै स्थानीय तह स्थानीय सरकारको हैसियतमा क्रियाशिल भएका छन्। राज्य सञ्चालनका तीनै तहबिच एकल र साझा अधिकारहरुको सिमाङ्कन भएको छ। स्थानीय तह विधायीकि, कार्यकारिणी र न्यायीक अधिकार सहित आफ्ना जिम्मेवारी निर्वाह गरिरहेका छन्। संविधानको मूलमर्म र भवना बमोजिम स्थानीय स्तरमा रहेका विभिन्न जात, जाति, धर्म ,भाषा, संस्कृति र सम्प्रदायबीच पारस्परिक सद्भाव, सहिस्णुता र ऐक्यवद्धता कायम गरी विकास निर्माण र सेवा प्रवाहलाई संस्थागत सुदृढिकरणका साथ सुशासनको माध्यम बाट स्थानीय आवश्यकता र स्थानीय बासिको माग बमोजिम प्रवाह गर्ने महत्वपूर्ण जिम्मेवारी स्थानीय तहको जिम्मामा आइपुगेको छ।

नेपालको संविधानले कानूनको शासन, मौलिक हक तथा मानव अधिकारका आधारभूत मूल्य र मान्यता, लैङ्गिक समानता, समानुपातिक समावेशिकरण, सहभागिता र सामाजिक न्यायको माध्यम बाट सबै क्षेत्रमा न्यायपूर्ण व्यवस्था कायम गर्दै लोक कल्याणकारी राज्य व्यवस्थाको स्थापना गर्ने, शासन व्यवस्थामा समानुपातिक सहभागितामूलक सिद्धान्तलाई आत्मसात गर्दै लोकतान्त्रिक अधिकारको उपभोग गर्न पाउने अवस्था सुनिश्चित गरेको छ। संविधानले निर्देश गरेका सिद्धान्तमा आधारित भई देश र सर्वसाधारण नागरिकका लागि परिलक्षित दायित्व पुरागर्न, संघीय लोकतान्त्रिक प्रणालिको जग बलियो बनाउने दायित्व बोध, अपनत्व र विश्वास गर्ने, विकास र सेवा प्रवाहका प्रत्येक अङ्गमा अहम् भूमिका निर्वाह गर्न सक्ने राजनीतिक र प्रशासनिक प्रणालिको विकास र स्थायीत्व आजको प्रमुख आवश्यकता हो। मानव अधिकारको संरक्षण, प्रवर्द्धन, सम्मान सहितको सुशासन र विकास दिगो शान्ति र स्थिरताको मूल आधार भएकाले यस प्रकारको गहन जिम्मेवारी पुरा गर्न इमान्दार र अनुकरणीय स्थानीय नेत्रीत्वको आवश्यकता रहेको छ।

अन्तरतह समन्वय, सहयोग र सहकार्यमा आधारित संघीयता नेपालको शासन पद्धतिको मूल आधार हो। नेपालको समृद्धि निर्माणको मूल कडी स्थानीय तथा प्रदेश तहको सन्तसलित र दिगो विकास गर्नुनै हो। संघीय शासन प्रणाली अनुरुप विकास निर्माण र सेवा प्रवाहका आधार तयार भए सँगै आवश्यक कानूनी ढाँचा तयार पार्ने, समन्वय र सहकार्यलाई अभ्यासमा उतार्ने, संघीयताको आधारभूत जगको रुपमा स्थापित रहेको स्थानीय तहलाई क्षमता विकासका साथ सक्षम तुल्याउने कार्य भईरहेको भएता पनि अझ थप प्रयास गर्नु पर्ने अवस्था छ।

मुगुम कर्मारोङ गाउँपालिकाले आफ्नो स्थापना काल बाटै नेपालको संविधानमा भएका अनुसूचि-८ बमोजिमका व्यवस्था, स्थानीय सरकार सञ्चालन ऐन २०७४ मा भएका साथै र जनप्रतिनिधि लाई प्राप्त अधिकार, पन्ध्रौ योजना, दिगो विकासका लक्ष्यहरु, अर्थ मन्त्रालय बाट प्राप्त मार्गदर्शन, संघीय मामिला तथ सामान्य प्रशासन मन्त्रालय बाट जारी भएका परिपत्रहरु, गाउँ कार्यपालिका बाट गठित विभिन्न विषयगत समिति र राजश्व परामर्श समिति, सम्पूर्ण वडा समिति, बजेट, नीति तथ कार्यक्रम तर्जुमा समेत बाट प्राप्त सुझावहरु लाई समेटेर आफ्नो नीति तथा कार्यक्रमहरु तर्जुमा तथा कार्यान्वयन गर्दै आएको छ। स्थानीय बासी आम नागरिकहरुको विकास प्रतिको उच्च आकाङ्क्षा लाई सुशासनको माध्यम बाट न्यायोचित रुपमा सम्बोधन गर्नका लागि गाउँपालिकाको दिगो विकास र समृद्धिकोलागि राष्ट्रियता, लोकतन्त्र र कानूनी शासनलाई आतमसात गर्दै शान्ति र स्थिरता कायम गर्न जनताद्धारा, जनताका लागि जनताको शासन भन्ने मूल सिद्धान्त लाई आत्मसात गर्दै गाउँको विकास र समृद्धिलाई यथार्थमा परिणत गर्ने उद्देश्यका आफ्ना नीति तथा कार्यक्रम तर्जुमा र कार्यान्वयन गर्दै आएको अवस्था छ। स्थानीय सरकार सञ्चालन ऐन, २०७४ को परिच्छेद ५ को दफा २०, २१ र २२ मा स्थानीय तह र स्थानीय सरकारको हैसियतमा स्थानीय आवश्यकता बमोजिम आफ्ना अधिकारका क्षेत्रहरुलाई व्यवस्थित रुपमा सञ्चालान व्यवस्थापन गर्न मुगुम कर्मारोङ गाउँपालिकाले हालसम्म १४ वटा ऐन, १७ वटा कार्यविधि र ९ वटा मापदण्ड नीति/नियमावली तर्जुमा गरी कार्यान्वयन गरिरहेको छ। स्थानीय सरकारको हैसियतमा यस पालिकाले आफ्ना दैनिक जिम्मेवारी हरुलाई सुशासनको माध्यम बाट सञ्चालान, व्यवस्थापन गर्न वर्तमानको आवश्यकता साथै कर्मचारीको बृत्ति विकास र स्थयीत्वका लागि संगठन विकास तथ व्यवस्थापन सर्वेक्षण गरी संगठन संरचना, संरचना बमोजिम आवश्यक जनशक्तिको प्रक्षेपण, सम्बन्धित शाखा र कर्मचारीका कार्य विवरण समेत तयार गर्ने कार्यलाई अन्तिम चरणमा पुऱ्याएको छ।

स्थानीय तह सदस्य निर्वाचन बाट गाउँ प्रमुख र गाउँ उपप्रमुख सहित ९ वटै वडा बाट ४४ जना जनप्रतिनिधि निर्वाचित भई सम्बन्धित जनप्रतिनिधिले नेत्रित्व ग्रहण गर्नु भएको छ। मुगुम कर्मारोङ गाउँपालिकाको तत्कालिन संगठन संरचना अनुसार मौजूदा अवस्था अध्ययन गर्दा यस गाउँपालिकामा १२, शाखा, १ एकाई र १ केन्द्र रहेको पाईन्छ भने ९ वडा समितिका कार्यालयहरु रहेका छन्। यस गाउँपालिकामा अधिकृत आठौं तहमा १ जना, अधिकृत सातौं तहमा ५ जना र छैठौं तहमा १ जना गरी जम्मा ७ जना, सहायका स्तर पाँचौमा २४ जना, सहायका स्थर चौथोमा १८, श्रेणी विहिन र १ जना गरी कुल ५० जना कर्मचारी (जसमध्य १९ जना करारमा कार्यरत रहेको देखिन्छ) बाट विकास निर्माण, सेवा प्रवाह र प्रशासनिक क्षेत्रका दैनिक कार्य जिम्मेवारीहरु सम्पादन तथा व्यवस्थापन हँदै आएको अवस्था छ।

वर्तमान अवस्थामा गाउँपालिकामा ५० जना कर्मचारीहरु कार्यरत रहेका छन्। संगठन विकास सर्वेक्षणले प्रस्ताव गरेको संगठन संरचना अनुसार जनशक्ति व्यवस्थापन भईरहेको अवस्था छैन। सेवा प्रवाहलाई छिटो छरिता र पारदर्शि बनाउन गाउँपालिकाको संगठन संरचना अनुसारको जनशक्ति व्यवस्थापन अपरिहार्य हुन्छ। जसमा संगठनका लागि आवश्यक जनशक्तिको पदपूर्ति, क्षमता र आवश्यकता अनुसार क्षमता विकास योजना समेत तर्जुमा गरी कर्मचारीहरुका लागि तालिम अभिमुखिकरण दिने कार्यमा गाउँपालिका क्रियाशिल रहेको छ। स्थानीय सरकार संचालन ऐन २०७४ वित्तिय उत्तरदायित्व ऐन, सार्वजनिक खरीद ऐन तथा नियमावलीले

स्थानीय सरकार संचालन गर्न निर्देशित गरेको छ भने आजको सूचना प्रविधियुक्त समाजले घेरिएको युगमा मुगुम कर्मारोङ गाउँपालिका कार्यालय र ९ वटा वडा कार्यालय लाई प्रविधिमैत्री विद्युतिय आधुनिक छरिती र झन्झटमूक्त सेवा प्रवाह गर्नु प्रक्रिया र पद्धतिको तिव्र व्यवस्थापन गरिदै आएको छ।

८.१.२ समस्या तथा चुनौती

८.१.२.१ समस्या

संघीय शासन व्यवस्था बमोजिम संविधान प्रदत स्थानीय तहको विकास निर्माण र सेवा प्रवाह सम्बन्धि जिम्मेवारी व्यवस्थापन तथा सञ्चालनका लागि चाहिने स्रोत साधन रहितको क्षमता अभिवृद्धि नहुनु, पर्याप्त दक्ष कर्मचारीको अभाव रहनु, सिमित श्रोतसाधनले कर्मचारीका मौद्रिक तथा गैर मौद्रिक आवश्यकता पूर्ति गर्न, सार्वजनिक सेवा प्रवाहका क्षेत्रमा नवीनतम विकास एवं प्रविधिको समुचित उपयोग र विस्तार गर्न नसकिनु, कर्मचारी लाई उत्प्रेरित गर्ने तत्वहरुको अपूर्णता रहनु, झन्झटिलो प्रशासनीक प्रक्रियाका कारण पारदर्शिता र जवाफ देहिताको स्थानीय प्रणाली पूर्ण रुपले विकास भईनसक्नु, कर्मचारी तथा जनप्रतिनिधि हरुमा ऐन कानूनको पर्याप्त जानकारी नहुनु, प्रविधिमैत्री सेवा प्रवाहको अभाव, अन्तर सरकारी तहबिच समन्वयको दरिलो र भरपर्दो आधार तयार भईनसक्नु तथा समन्वय हुन नसक्नु, सुशासन र सार्वजनिक दायित्व अपेक्षित रुपमा बहन हुन नसक्नु साथै स्थानीय आवश्यकताका आधारमा गाउँपालिकाको विकास बजेट धेरै कम हुनु, विकास निर्माण र सेवा प्रवाहका लागि नयाँ प्रविधिमा आधारित यन्त्र, उपकरणको व्यवस्था गर्न नसकिनु यस क्षेत्रका समस्याका रुपमा रहेका छन्।

- कर्मचारी संगठन र व्यवस्थापन (O&M Survey) नहुनु,
- गाउँपालिकाका कतिपय वडाका आफ्नो स्वामित्वका वडा कार्यालय भवन नभएका र भएका पनि व्यवस्थित नभएकाले सेवासुविधा प्रवाहमा सहज हुन नसकेको,
- वडाहरूमा सुविधा सम्पन्न सामुदायिक हल नभएकाले सभा, गोष्ठी, तालिम, अन्तरक्रिया आदि जस्ता कार्यक्रम सञ्चालन गर्न नसकिएको,

८.१.२.२ चुनौती

संविधान, स्थानीय सरकार सञ्चालन ऐन लगायत प्रचलित ऐन कानूनले निर्दिष्ट गरे बमोजिम सार्वजनिक क्षेत्रमा पारदर्शिता, जवाफदेहिता, निष्पक्षता र प्रभावकारिता कायम गरी उत्तरदायित्व निर्वाहाका साथ गाउँपालिका बासीको घरदैलो सम्म विकास निर्माण र सेवा प्रवाह पुऱ्याउने, गाउँपालिकाको विकास प्रशासनको आधुनिक प्रविधि सहितको क्षमता अभिवृद्धि गर्ने, गाउँपालिका प्रति स्थानीय बासीको विश्वास अभिवृद्धि गर्ने, अन्तर सरकार, अन्तर स्थानीय तह र अन्तर समुदाय र निजी क्षेत्रबिच समन्वलाई प्रभावकारी बनाउने, वर्तमान प्रणालीगत व्यवस्थाको सञ्चालन लागत कम खर्चिलो बनाएर पूँजीगत लगानी बृद्धि गर्ने, पारदर्शिता र जवाफदेहिताको स्तर बृद्धि गर्ने, ठूला र देखिने योजना, प्रत्यक्ष आर्थिक विकासमा योगदान पुऱ्याउने, सर्वसाधारण स्थानीय बासीको जीवनस्तर माथि उठाउने जस्ता क्षेत्रमा लगानी बढाउने सर्वसाधारण गाउँपालिका बासी, उद्योगि, व्यापारी तथ व्यवसायिहरुलाई आन्तरिक आय बृद्धिका क्षेत्रमा क्रियाशिल गराउने, शासन सञ्चालनमा सदाचार र मितव्ययिता कायम गर्ने, जनप्रतिनिधि र कर्मचारीको दृष्टिकोणमा सकारात्मक ल्याई जीवनशैली लाई सादा, सरल र सुहाउदो बनाउने, संगठन संरचना छरितो बनाउने, उच्च उत्प्रेरणा तथा

मनोबलयुक्त कर्मचारी व्यवस्थापन गर्ने, झन्झटिला ऐन कानून र प्रक्रियलाई सरल र सहज बनाउने गाउँपालिकाका बैठक, कार्य प्रक्रियालाई प्रत्यक्ष, पारदर्शि र उत्तरदायी बनाउने जस्ता कार्य वर्तमानका चुनौतीको रुपमा रहेका छन्।

- गाउँपालिकाका वडाहरूमा स्वास्थ्य संस्थामा आवश्यक स्रोत, साधन र दक्ष जनशक्तिको व्यवस्था नहुनु,
- गाउँपालिकालाई संविधान प्रदत्त एकल र साझा अधिकारहरू प्राप्त भएता पनि विकास व्यवस्थापन, वित्तीय व्यवस्थापन, सूचना व्यवस्थापन, सेवा प्रवाह मापदण्ड निर्धारण, राजश्व परिचालन र वित्तीय अनुशासन जस्ता एकल, साझा तथा संघीय कानुनबाट व्यवस्थित अधिकारहरूको प्रभावकारी उपयोगका लागि भौतिक स्रोत साधनको व्यवस्था, नीति, योजना, ऐन/नियम/कार्यविधि तयारी, मानव संसाधन प्राप्ति जस्ता कुराहरूमा खासै ध्यान नपुगेको।

८.१.३ संभावना तथा अवसर

संघीय शासन प्रणाली क्रमश सुदृढ हँदै गएको, राजनीतिक अस्थिरताको अन्त्य हुँदै गएको, संघीयताको मूल मर्म र भावना बमोजिम स्थानीय जनप्रतिनिधि स्थानीय तहका नीति निर्माण, योजना तर्जुमा र कार्यान्वयन साथै स्थायी शासन सञ्चालनमा निपुर्ण हुँदै गएको, कर्मचारीको क्षमता अभिबृद्धि हुँदै गएको, मुगुम कर्मारोङ गाउँपालिका मुगु जिल्लाकै मुटुको रुपमा स्थापित हुँदै गएको, उच्च आन्तरिक श्रोत परिचालनको सम्भाव्यता रहेको, शिक्षित तालिमयुक्त तथा सकारात्मक सोच भएका कर्मचारी साथै नवउर्जा सहितका सेवा प्रवाह तथा जनसेवामा उत्प्रेरित जनप्रतिनिधिको बाहुल्यता रहेको, गाउँपालिकाको भर्खरै पारित गरेको संगठन तथा व्यवस्थापनको कार्यान्वयन आएको, आवश्यताका आधारमा विभिन्न नयाँ ऐन नियम कार्यविधि निरन्तर निर्माण भई कार्यान्वयनमा आएका, वैज्ञानिक तथा आधुनिक प्रविधियुक्त अनलाइन सेवा प्रवाहको प्रारम्भ भएको, गाउँपालिका क्रमिक रुपले स्रोत र साधनयुक्त हुँदै गएको, स्थानीय बासीमा विकास प्रतिको चाहाना दिन प्रति दिन बढ्दै गएको, स्थानीय बासीहरु समूहगत रुपमा तथा सहकारीको माध्यम बाट कृषि, पशुपालन, उद्योग, व्यापार तथा व्यवसायमा संलग्न हुने र कृषि तथा पशुपालन लाई व्यवसायिकरण तर्फ अघि बढाउने कार्यमा संलग्न र क्रियाशिल हुँदै गएको, स्थानीय बासीमा शिक्षा र चेतनाको विकास र विस्तार हुँदै गएको, स्थानीबासीले स्थानीय सरकार लाई नजिकबाट अवलोकन र निगरानि गर्ने बानीको विकास हुँदै गएको, शिक्षा, स्वास्थ्य, खानेपानी, सडक सञ्जाल, सञ्चार, विद्युत लगायतका सेवामा गाउँपालिका बासीको पहुँच क्रमश अभिवृद्धि हुँदै गएको, स्थानीय ऐन कानून निर्माणले गति लिएको, गाउँपालिका हरुले आफ्ना सबै गतिविधि वेबसाइट मार्फत सर्वसाधारणको जानकारीमा राख्ने गरेको, विकास आयोजनाहरुको प्राथिमिकिकरण र कार्यान्वयनमा स्थानीय जनताको सहभागिता बढ्दै जानु यस क्षेत्रका संभावना र अवसर रहेका छन्।

स्थानीय सरकार आधारभूत सेवा प्रवाहका माध्यमबाट नागरिकको जीवनस्तर सुधारका लागि एकीकृत रूपमा कार्य गर्ने जिम्मेवार निकाय हो। स्थानीय सरकारका अधिकार र जिम्मेवारीहरू कत्तिको कुशल रूपमा सम्पादन हुन्छन् भन्ने कुरा जनप्रतिनिधि र कर्मचारी प्रशासनको कार्यकुशलता र संस्थागत सेवा प्रवाहको क्षमतामा भर पर्दछ। लोकतान्त्रिक पद्धतिमा राज्यले दिने सेवा प्रवाहको मूल्याङ्कन शासक तथा प्रशासक र

सेवाग्राहीको सक्षमतामा भर पर्दछ। संविधान प्रदत्त एकल तथा साझा अधिकार र जिम्मेवारीहरूलाई कुशल रूपमा सम्पादन गरी नागरिकहरूलाई छिटो, छरितो, कम झन्झटिलो, पारदर्शी र गुणस्तरीय सेवा प्रवाह गर्ने जिम्मेवारी र दायित्व स्थानीय सरकारको कार्य क्षेत्रमा रहेको छ। तसर्थ यस योजनाले मुगुम कर्मारोङ गाउँपालिकाको संस्थागत क्षमता विकास गरी सेवा प्रवाहमा प्रभावकारिता र सुशासनमा पारदर्शीता कायम गर्ने छ। यसले संस्थागत सुदृढीकरणका साथै गाउँबासीलाई प्रवाह गर्ने सेवा सुविधालाई प्रभाकारी बनाउने विश्वास गरिएको छ।

८.१.४ उपक्षेत्रगत लक्ष्य, उद्देश्य, रणनीति, कार्यक्रम तथा आयोजना

८.१.४.१ लक्ष्य

उपयुक्त संगठनात्मक संरचनाको विकास, उचित जनशक्ति व्यवस्थापन, आवश्यक कानूनको तर्जुमा साथै गुणस्तरिय सेवा प्रवाहको माध्यम बाट पारदर्शिता, जवाफदेहिता, उत्तरदायित्व, सदाचारयुक्त र आधुनिक प्रविधिमा आधारित स्थानीय शासन व्यवस्थाको कार्यान्वयन बाट संगठनको उत्पादकत्व बढाउने साथै गाउँपालिका बासीको विश्वास अभिबृद्धिका साथ विधिको शासन सुदृढ बनाउने

- गाउँपालिकाको सेवा प्रवाह र विकास निर्माणमा प्रभावकारिता वृद्धि गरी आम जनतामा समावेशी र सहभागितामूलक असल शासनको अनुभूति गर्ने,

८.१.४.२ उद्देश्य

- गाउँपालिकाको राजनैतिक एवं प्रशासनिक नेत्रित्व सक्षम, विश्वासिलो र प्रभावकारी बनाउने
- सुदृढ सांगठनिक संरचना, दक्ष र क्षमतावान जनशक्ति, नवीन प्रविधियुक्त यन्त्र उपकरण लगायतको व्यवस्थापनका साथ गाउँपालिका बाट सम्पादन गरिने विकास निर्माण र सेवा प्रवाहका कार्य छिटो, छरितो, निष्पक्ष, गुणस्तरीय, नतिजा तथा परिणाममूखि र प्रभावकारी बनाउने
- विकास निर्माण र सेवा प्रवाह समेतका सम्पूर्ण काम कारवाही लाई पारदर्शि, जवाफदेही, सदाचारयुक्त र प्रविधिमैत्री बनाएर जनसहभमगिता र जनविश्वासमा अभिवृद्धि गर्दै जनशक्तिको परिचालन मार्फत नागरिक सेवा अभिवृद्धि गरी सुशासनको प्रत्याभूती दिलाउने साथै संगठनको शाखा अभिवृद्धि मार्फत विधिको शासन र सेवा प्रवाहमा नागरिक अधिकार सुनिश्चित गर्ने
- मूल संविधानको अधिनमा रही सेवामुखी आवश्यक कानुन निर्माण, समयसापेक्ष संशोधन र कार्यान्वयन गर्नु,
- सेवा बजारहरूको विकास, विस्तार र परिचालन गर्नु,

८.१.४.३ रणनीति, कार्यक्रम तथा आयोजना

(कार्यक्रम तथा आयोजनाको ढाँचा तथा कार्यक्रम तथा आयोजनाको साङ्केतिकरण क्रमश तालिका नं. ८.१ र ८.२ मा उल्लेख गरिएको छ)

क्र.सं.	रणनीति	क्रियाकलाप (कार्यक्रम तथा आयोजना)

१	**भौतिक पूर्वाधार विकासः** गाउँपालिका बाट प्रवाह हुने सेवा तथा प्रशासनिक कार्यको क्षमता धान्न सक्ने गरी गाउँपालिका नव निर्मित कार्यपालिका भवन सुविधा सम्पन्न बनाउने साथै आफ्नै कार्यालय भवन पर्याप्त र व्यवस्थित वडा कार्यालयका कार्यालय भवन पर्याप्त हुने गरी निर्माण, पुननिर्माण, स्तरउन्नती गर्ने	• कार्यालय भवन हरुको निर्माणका लागि नपुग रहेको जग्गा खरित गर्ने वा प्राप्ति गर्ने • नवनिर्मित गाउँकार्यपालिका भवन बाट सेवा प्रवाहका लागि नपुग रहेको अनुसूचिमा उल्लेख भएको भौतिक पूर्वाधारको निर्माण कार्य सम्पन्न गर्ने • कार्यालय भवनहरुलाई शौचालय, शुद्ध र सुरक्षित खानेपानी, प्रतिक्षालय, स्तनपान कक्ष, अपाङ्गमैत्री, पर्याप्त पार्किङ स्थल लगायतका सेवा सुविधायुक्त बनाउने • गाउँकार्यपालिकाको कार्यालय भवन तथा वडा कार्यालय भवनहरुमा आवश्यक फर्निचर, कम्प्यूटर, प्रिण्टर, सर्वर, विद्युतीय सामान लगायत कार्यालयको व्यवस्थित सञ्चालनका लागि आवश्यक आधारभूत सामाग्रिहरुको खरिद गर्ने तथा व्यवस्थापन गर्ने • विकास निर्माण तथा सेवा प्रवाहका कार्य सञ्चालन तथा व्यवस्थापनमा भौतिक संरचनाको अभावमा बाधा व्यवधान आउन नदिने • आर्थिक श्रोतको व्यवस्थापन गर्ने
२	**सेवा प्रवाहः** क. पालिकाको सांगठनिक संरचनाको पूर्ण कार्यान्वयन बाट विकास निर्माण र सेवा प्रवाहलाई प्रभावकारी र विश्वासिलो बनाउने ख. गाउँ कार्यपालिका तथा वडा कार्यालयहरुका लागि आवश्यक फर्निचर, यन्त्र उपकरण, सवारीका साधन, एम्बुलेन्स लगायतका	• संगठन विकास तथा व्यवस्थापन सर्वेक्षण मार्फत तयार भएको संगठन संरचना लाई कार्यान्वयन गर्ने साथै शाखागत कार्य विवरणका आधारमा कर्मचारीहरुको कार्य विवरण तयार गरी कार्यान्वयनमा ल्याउने • विषयगत समितिहरुको समेत कार्य विवरण तयार गरी थप क्रियाशिल बनाउने • कर्मचारी तथा जनप्रतिनिधि हरुलाई अध्ययन अवलोकन भ्रमण गर्ने • आवश्यक यन्त्र उपकरण, सवारीका साधन, फोहोरमैला सङ्कलन गर्ने, एम्बुलेन्स लगायतका साधनहरु खरिद गर्ने/व्यवस्था गर्ने • सेवा प्रवाहका स्रोत र साधनले नियमित सेवा प्रवाह गर्न सक्ने गरी दुरुस्त राख्ने • GIS प्रणालीको विकास गरी कार्यान्वयन गर्ने साथै MIS (Management Information System) को विकास र कार्यान्वयन गर्ने • संस्थागत सञ्चाल समन्वय समितिको निर्माण तथा व्यवस्थापन

	साधनहरुको व्यवस्था गरी सेवा प्रवाहको गुणस्तर र प्रभावकारितामा बढोत्तरी गर्ने ग. सबै सेवा ग्राहिले पालिका बाट प्राप्त गर्नु पर्ने सेवा सर्वशुलभ, व्यवस्थित, पारदर्शि समयबद्ध र प्रभावकारी रुपमा प्राप्त गर्ने कुराको सुनिश्चित गर्ने	गर्ने • आधुनिक प्रविधि तथा नेट ईन्टरनेटको पूर्ण सुविधा र मोवाइल एप्स सहितको सुचना केन्द्रको थप व्यवस्थापन र क्षेत्र विस्तार गर्ने • सबै वडा कार्यालयहरु बाट हुने सेवा प्रवाह विवरण तथा घट्ना दर्ता विवरणलाई सफ्टवेयर र सूचना प्रणालीको माध्यम बाट कार्यपालिकाको केन्द्रमा नियमित प्रवाह र प्रविष्ट हुने व्यवस्था मिलाउने • पत्र पत्रिकामा स्थानीय एफ.एम रेडियो लगायतका सञ्चारका साधनको प्रभावकारी प्रयोजन गरी सूचना प्रवाह गर्ने • त्रैमासिक रुपमा गाउँपालिका विकास सूचाङ्कहरु प्रकाशन गर्ने • विकास निर्माण र सेवा प्रवाहका कार्यको परिमाणात्मक उपलब्धिका लागि नियमित समिक्षा, सार्वजनिक सुनुवाई, सार्वजनिक परिक्षण र सामाजिक परीक्षण नियमित र प्रविधिमैत्री बनाउने • गुनासो सुन्ने र व्यवस्थापन गर्ने कार्यलाई थप प्रभावकारी पार्ने
३	**स्थानीय ऐन, नियम, कार्यविधि तथा निर्देशिकाः** संविधानले निर्दिष्ट गरेको क्षेत्राधिकार भित्र रहि आफ्नो कार्य जिम्मेवारी बमोजिम संघीय तथा प्रदेश कानून सँग नबाझिने गरी स्थानीय कानून निर्माण गरी कार्यान्वयन गर्ने	• बिधायन समितिलाई पूर्ण क्रियाशिल बनाउने • संविधान तथा स्थानीय सरकार सञ्चालन ऐनले निर्दिष्ट गरेको विषयगत क्षेत्रका बन्न बाँकी रहेका आवश्यक ऐन, नियम, कार्यविधि तथा निर्देशिकाको सूची तयार पार्ने • कानून निर्माण तथा कार्यान्वयनका सम्बन्धमा जनप्रतिनिधिलाई तथा कार्यान्वयन सन्दर्भमा कर्मचारीलाई तालिमको उपलब्धता गराउने • स्थानीय सरोकारवाला सँग स्थानीय कानून निर्माण गर्ने सिलसिलामा पर्याप्त छलफल तथा परामर्श गरी सुझाव सङ्कलन गर्ने • सूचि बमोजिमका आवश्यक ऐन, नियम, कार्यविधि तथा निर्देशिका निर्माण गरी कार्यान्वयनमा ल्याउने • स्थानीय कानून हरुका बारेमा सबै सरोकारवाला लाई सूचना तथा सञ्चारका माध्यम बाट जानकारी गराउने
४	**जनशक्ति व्यवस्थापन** पालिकाको सांगठनिक संरचना बमोजिम	• सांगठन संरचना बमोजिम गाउँ कार्यपालिका, विषयगत शाखा, अस्पताल, स्वस्थ्य चौकी वा केन्द्र तथा वडा कार्यालयका लागि आवश्यक दरबन्दी सिर्जना गर्ने

	आवश्यक न्यूनतम जनशक्ति व्यवस्थापन गरी सेवा प्रवाहका कार्यमा थप प्रभावकारिता र गुणस्तरियतामा बृद्धि गर्ने	• विषयगत कार्यालय वा समायोजन बाट आएका कर्मचारी हरुलाई पूर्ण जिम्मेवारी प्रदान गर्ने • आवश्यकताका आधारमा दरबन्दी बमोजिमका कर्मचारीहरुको प्रचलित कानून बमोजिम स्थायी, तथा करारमा पदपुर्ति गर्दै जाने • विगत दखिनै अस्थायी तथा करारमा कार्यरत कर्मचारी हरुलाई समेत नियमानुसार स्थायी गर्ने • श्रोत व्यक्तिहरुको रोष्टर तयार गर्ने • क्षमता विकास योजना तयार गरी जनप्रतिनिधि लगायत कार्यपालिका तथा वडा कार्यलय समेतका सम्पूर्णका कर्मचारी हरुलाई आन्तरिक तथा बाह्य रुपमा समेत विषयगत तालिम तथा प्रशिक्षण मार्फत क्षमता विकास गर्ने • गाउँपालिकाका सबै वडा अध्यक्ष, विभाग वा शाखाका जिम्मेवार कर्मचारी हरुलाई जिम्मेवारीका आधारमा कम्प्यूटर, नेटवर्क लगायतका सेवा प्रवाहका साधन उपलब्ध गराई थप जिम्मेवार बनाएर सेवा प्रवाहका कार्यमा थप गति प्रदान गर्ने • अनलाइन सेवा प्रवाह, डिजिटल नागरिक वडा पत्र, वेबसाइट सदुपयोग जन्य आदि अभ्यास बढाउने • सकारात्मक दृष्टिकोण र व्यवहारका साथ सेवा प्रदान गर्न

८.१.५ अपेक्षित उपलब्धि तथा नतिजा खाका

यस क्षेत्रका अपेक्षित उपलब्धि तथा नतिजा खाका, जानकारीका श्रोत र अनुमान तथा जोखिम पक्षको सामान्य विवरण यहाँ उल्लेख गरिएको छ भने यसको विस्त्रित विवरण तालिका नं. ८.३ मा समावेश गरिएको छ।

८.१.५.१ अपेक्षित प्रतिफल तथा उपलब्धि

- गाउँ कार्यपालिका तथा वडा कार्यालयको हाता भित्र जनप्रतिनिधि, कर्मचारी तथा सेवाग्राहीका सवारीका साधन पार्किङ्गका लागि हाल रहेको पार्किङ्ग स्थल व्यवस्थित हुनेछ
- संविधान तथा स्थानीय सरकार सञ्चालन ऐन लगायतका प्रचलित ऐन कानून निर्दिष्ट गरेका कार्यक्षेत्रको व्यवस्थित कार्य सञ्चालन गर्न पालिकाको सांगठनिक संरचना अद्यावधिक र व्यवस्थित हुनुको साथै सोहि संरचना बमोजिको कार्य विवरण समेत तयार/अद्यावधिक भई पूर्ण रुपले क्रियाशिल भएको हुनेछ साथै संरचना बमोजिमका जनशक्ति व्यवस्थापनको कार्यले गति लिएको हुनेछ
- पालिकाको सांगठनिक संरचना बमोजिम आगामी ५ वर्षभित्र आवश्यक न्यूनतम जनशक्ति व्यवस्थापन भई विकास निर्माण र सेवा प्रवाहका कार्यमा थप प्रभावकारिता र गुणस्तरियतामा बृद्धि भई सुशासनको प्रत्याभूति भएको हुनेछ।

- आवश्यकता अनुसार सबै प्रकारका स्थानीय ऐन, नियम, कार्यविधि, निर्देशिका तयार भई पूर्ण रुपले कार्यान्वयनमा आएका हुनेछन।
- सबै सेवा ग्राहिले पालिका बाट प्राप्त गर्नु पर्ने सेवा सर्वसुलभ, व्यवस्थित समयबद्ध र प्रभावकारी रुपमा प्राप्त गरेका हुनेछन्
- सेवा प्रवाहमा सबलीकरण, विकास निर्माणमा प्रभावकारिता, समावेशिता र सहभागितामा वृद्धि भएको हुनेछ। मूल संविधानको अधिनमा रही सेवामुखी आवश्यक कानुन निर्माण, समयसापेक्ष संशोधन र कार्यान्वयन गरिएको हुनेछ। एकीकृत सेवा प्रवाहका लागि प्रविधि मैत्री भौतिक पूर्वाधारहरूको निर्माण र मर्मत सम्भार गरिएको हुनेछ। समयानुकूल सेवा प्रवाहका लागि दक्ष मानव संशाधनको व्यवस्था गरिएको हुनेछ। सेवा बजारहरूको विकास, विस्तार र परिचालन गरिएको हुनेछ।

८.१.५.२ नतिजा/सूचक

१. भौतिक पूर्वाधार निर्माण विकास

गाउँपालिकाको गौरवको आयोजना अन्तरगत गमगढी छाइला भाङग्री देखि नाक्चालाग्ना जोड्ने सडक (९३ कि.मी.)

नयाँ निर्माण हुने तथा स्तरोन्नती हुने गाउँ कार्यपालिकाको कार्यालय भवन तथा वडा कार्यालय भवनहरु सेवा प्रवाहका लागि आवश्यक घेराबार, शौचालय, खानेपानी, प्रतिक्षालय, फर्निचर, कम्प्यूटर तथा इन्टरनेट सि.सि. क्यामेरा लगायतका सबै सेवा प्राप्त हुने गरी आगामी ५ वर्षभित्र व्यवस्थित भएका हुनेछन्

२. सेवा प्रवाह

- पालिकाको कार्य प्रवाह विवरण तत्कालै तयार भई कार्यान्वयनमा आएको हुनेछ
- सांगठनिक संरचना बमोजिम सबै शाखा, उपशाखा, इकाई तथा वडा कार्यालयहरु बाट सेवा ग्राहिले समय सिमा भित्र सेवा प्राप्त गर्ने कार्यको सुनिश्चित भएको हुनेछ
- शाखागत कार्य विवरणका आधारमा सम्बन्धित शाखामा काम गर्ने कर्मचारीहरुको सेवा प्रवाह कार्यमा गुणात्मक सुधार भएको हुनेछ
- पालिकाका सबै कर्मचारी हरुले सेवा प्रवाह, जिम्मेवारी र दायित्वका विषय निरन्तर तालिम प्राप्त गरेका हुनेछन्
- पालिकाको वर्तमान Web Page निरन्तर अद्यावधिक तथा अपडेट हुने साथै मोबाइल एप्स सञ्चालनमा आउने र GIS प्रणालीको विकास र नेट ईन्टरनेटको पूर्ण व्यवस्थापन भई सेवा प्रवाहका सबै अङ्ग सूचना प्रणाली भित्र आवद्ध हुनेछन
- पालका क्षेत्रका सबै सरोकारवाला क्षेत्र, निकाय तथा अंगहरु समन्वयात्मक कार्य प्रणाली भित्र आवद्ध भई सेवा प्रभावमा प्रभावकारिता आएको हुनेछ

३. स्थानीय ऐन, नियम, कार्यविधि तथा निर्देशिकाः

- विषयगत समितिहरु थप क्रियाशिल भएका हुनेछन्
- गाउँपालिका स्तरीय बिधायन समिति थप क्रियाशिल भएको हुनेछ
- गाउँपालिकाका लागि आवश्यक आर्थिक ऐन, विनियोजना ऐन, सामाजिक सुरक्षा ऐन, शिक्षा ऐन लगायतका ऐन निर्माण वा अद्यावधिक भई पुर्ण रुपले कार्यान्वयनमा आएका हुनेछन
- योजना तर्जुमा तथा कार्यान्वयन कार्यविधि, राजश्व सङ्कलन तथा व्यवस्थापन कार्यविधि, सामाजिक संघ संस्था कार्यविधि, बिपद् ब्यवस्थापन कार्यविधि लगायतका आवश्यक सम्पूर्ण कार्यविधि तथा निर्देशिका तयार भई कार्यान्वयनमा आएका हुनेछन्

४. जनशक्ति व्यवस्थापन

- पालिकाको वर्तमान सांगठनिक संरचना तयार/अद्यावधिक भई कार्यान्वयनमा आई प्रस्तावित दरबन्दी ५ वर्ष भित्र पुरा भएको हुनेछ
- सांगठनिक संरचना बमोनिम सबै शाखा तथा वडा कार्यालयहरुको कार्य विवरण तयार भई कार्यान्वयनमा आएको हुनेछ
- शाखागत कार्य विवरणका आधारमा सम्बन्धित शाखामा काम गर्ने कर्मचारी हरुको जिम्मेवारी बमोजिमको कार्य विवरण कार्यान्वयनमा आएको हुनेछ
- यस आवधिक योजनाको मद्यावधि सम्ममा सांगठनिक संरचना बमोजिम प्राविधिक तथा प्रशासनिक कर्मचारी हरुको योग्यता कम तथा सेवा सुविधा नेपाल सरकारले तोकेको अतिरिक्त थप सेवा सुविधा उपलब्ध गराई उत्प्रेरित जनशक्तिको बाहुल्यता हुनेछ।

८.१.६ अनुमान तथा जोखिम पक्ष

प्रस्तावित संगठन संरचना बमोजिमको दरबन्दी पुरा भई सेवा प्रवाहमा बढोत्तरी भएको हुनेछ साथै स्थानीय ऐन कानून समेत निर्माण भई सुशासनको प्रत्याभूति भएको हुनेछ। स्थानीय बासीको सहयोग साझेदारी, जनशक्तिको दक्षता, श्रोत साधनको पर्याप्ता को सुनिश्चितता रहेको हुनेछ।

८.१.६.१ जानकारीका श्रोत, जिम्मेवारी तथा अनुमान तथा जोखिम पक्ष

क्र.सं.	योजनाको समूहगत शिर्षक	सञ्चालन हुने वा सञ्चालन भएका योजना बारे प्राप्त हुने जानकारीका श्रोत	योजना सञ्चालन व्यवस्थापनको जिम्मेवारी	योजना सञ्चालन व्यवस्थापनमा आईपर्न सक्ने पूर्वानुमान तथा जोखिम पक्ष
१	**संस्थातग विकास तथा सुशासन**	• गाउँ कार्यपालिकाको निर्णय पुस्तिका गाउँ • गाउँसभाको निर्णय पुस्तिका • गाउँपालिकाको योजना पुस्तिका	**१. प्रमुख जिम्मेवारी** • गाउँ कार्यपालिका • वडा समितिको कार्यालय • प्रमुख प्रशासकीय अधिकृत	• विद्यमान नीति, ऐन, नियम, तथा कानून • स्रोत र साधनको अभाव • यन्त्र उपकरणको अभाव

		• संघीय तथा प्रदेश सरकारका अभिलेख • स्थलगत अवस्था • सामान्य प्रशासन शाखाको अभिलेख • वडा समितिको अभिलेख • सञ्चार श्रोत • गाउँपालिकाको वेबसाइट	• सम्बन्धित शाखा • विषयतग समिति **२. सहयोगी** • संघीय तथा प्रदेश सरकार • विकास साझेदार • स्थानीय सरोकारवाला व्यक्ति वा समुदाय • टोल विकास वा सामुदायिक संघ संस्था • निजी क्षेत्र	• सहयोगी तथा साझेदार संघ संस्था • उपयुक्त प्रविधिको अभाव • निर्माण सामाग्रीको अपर्यासता तथा अभाव • दक्ष जनशक्तिको अभाव

तालिका नं. ८.१: कार्यक्रम तथा आयोजना विवरण खाका

उद्देश्य नं.	कार्यक्रम तथा आयोजना	एकाई	आधार वर्षको अवस्था	योजनाको कुल लक्ष्य	अनुमानित श्रोत र वार्षिक (लक्ष्य रु हजारमा)						प्रति एकाई लागत	जिम्मेवारी	स्थानगत तथा कार्यक्रम विवरण
					पहिलो वर्ष	दोश्रो वर्ष	तेश्रो वर्ष	चौथो वर्ष	पाँचौ वर्ष	जम्मा			
१	२	३	४	५	६	७	८	९	१०	११	१२	१३	१४
१. संस्थागत विकास तथा सुशासन					.....	.....	.....	.....	.....	.....		गाउँ सभा, कार्यपालिका, सामान्य प्रशासन शाखा, संघीय तथा प्रदेश सरकार	८.१.४.३ को रणनीति तथा कार्यक्रम स्तम्भका संलग्न
१	संस्थागत पूर्वाधार विकास												
	पूर्वाधार विकास र व्यवस्थापन साथै क्षमता विकास कार्यक्रम मार्फत गाउँपालिकाको राजनैतिक एवं प्रशासनिक नेत्रित्व सक्षम, विश्वासिलो र प्रभावकारी बनाउने	संख्या	क्षमता विकास योजना तर्जुमा गर्न बाँकि रहेको	क्षमता विकास योजना तयार गरी योजना अवधिमा ५० वटा कार्यक्रम सञ्चालन गर्ने									
२	संविधान तथा स्थानीय सरकार सञ्चालन ऐनले		.....	थप ... वटा	.....	.....	.....	.....	.....	.....			

	निर्दिष्ट गरेको विषयगत क्षेत्रका बन्न बाँकी रहेका आवश्यक ऐन, नियम, कार्यविधि तथा निर्देशिकाको सूचि तयार पार्ने												
३	संगठन विकासका साथमा स्वीकृत दरबन्दी बमोजिम जनशक्ति व्यवस्थापन गर्ने	संख्या	.....	.....	.....	.....	.....	.....	.....	.....			
३ र ४	विकास निर्माण र सेवा प्रवाहलाई प्रभावकारी र विश्वासिलो बनाउने	%	अनुमानित ७० प्रतिशत	.....	.....	.....	.....	.....	.....	.....			

तालका नं. ८.२ कार्यक्रम तथा आयोजनाको साङ्केतिकरण खाका

उद्देश्य नं.	कार्यक्रम तथा आयोजनाको विवरण	स्थानीय दीर्घकालिन लक्ष्य/रणनीतिक स्तम्भ सङ्केत	दिगो विकास लक्ष्य सङ्केत	दिगो राष्ट्रिय लक्ष्य सङ्केत	प्रदेश समृद्धि सङ्केत	लैङ्गिक सङ्केत	जलवायु सङ्केत
१. संस्थागत विकास तथा सुशासन			१६	८	२.३		
१	गाउँपालिकाको राजनैतिक	८.१.४.३		८	७		

	एवं प्रशासनिक नेत्रीत्व सक्षम, विश्वासिलो र प्रभावकारी बनाउने						
२	संविधान तथा स्थानीय सरकार सञ्चालन ऐनले निर्दिष्ट गरेको विषयगत क्षेत्रका बन्न बाँकी रहेका आवश्यक ऐन, नियम, कार्यविधि तथा निर्देशिकाको सूचि तयार पार्ने	८.१.४.३		८	१		
३ र ४	विकास निर्माण र सेवा प्रवाहलाई प्रभावकारी र विश्वासिलो बनाउने	८.१.४.३		८	७		

नतिजा तह	नतिजा	सूचक	एकाई	आधार वर्षको अवस्था	योजना अवधिको लक्ष्य (आर्थिक वर्ष र कुल)						पुष्ट्याइका आधार	जोखिम पक्ष र अनुमान
					पहिलो वर्ष	दोश्रो वर्ष	तेश्रो वर्ष	चौथो वर्ष	पाँचौ वर्ष	जम्मा		
१	२	३	४	५	६	७	८	९	१०	११	१२	१३
१. संस्थागत विकास तथा सुशासन												

प्रभाव	प्रशासनिक र सेवा प्रवाहलाई प्रभावकारी बनाउने कार्यपालिका र वडा कार्यालयहरु भौतिक पूर्वाधार निर्माण विकास हुने										गाउँ सभा, गाउँ कार्यपालिकाको निर्णय अभिलेख, सामान्य प्रशासन शाखा साथै सम्बन्धित शाखा, इकाईहरु साथै स्थानीय बासी	गाउँ पालिकाको निर्णय र कार्यान्वयन क्षमतामा बढोत्तरी भएको हुनेछ साथै संस्थागत सम्यन्त्रले प्रभावकारी रुपमा कार्य गर्ने वातावरण विकास
	गाउँपालका बाट प्रवाह हुने सेवा सुशासनयुक्त, पारदर्शि, मितव्यी र प्रभावकारी हुनुको साथै स्थानीय बासीको सहज पहँच स्थापित भएको हुने	२		करिब ७० प्रतिशत	७५	८५	९०	९५	१००	१००		
	स्थानीय ऐन कानूनको निर्माण भई	३	संख्या	४०	५	५	५	५	५	६५		

	स्थानीय तहका काम कर्तव्य र अधिकारको पूर्ण र व्यवस्थित रुपमा कार्यान्वयन हुने											
	संगठन संरचनाको विकास र सो बमोनिमको जनशक्ति व्यवस्थापन बाट सेवा प्रवाह र विकास निर्माणका कार्यमा प्रभावकारीता बढ्ने	४	संख्या	३१	४	४	४	४	३	५०		
अवसर	प्रशासनिक तथा सेवा केन्द्रहरु भौतिक पूर्वाधार युक्त बनाउने		संख्या	पूर्वाधार विकास खण्डमा समेत समावेश							कार्यपालिका, संघीय तथा प्रदेश सरकार साथै संथानीय सरोकारवाला	भूउपयोग योजना तथा नीति र वनजङ्गल संरक्षण योजना पूर्ण

												रुपले कार्यान्वयनमा आएको हुनेछ
	सेवा प्रवाह तथा विकास निर्माण सुशासनयुक्त, पारदर्शि, मितव्यी र प्रभावकारी बनाउनु		%	करिब ७० प्रतिशत	७५	८५	९०	९५	१००	१००		
	बलियो संगठन र दक्ष तथा जनशक्तिको परिपुर्ति गर्नु		संख्या	३१	४	४	४	४	३	५०		

प्रतिफल	गाउँकार्यपालिका भवन, वडा कार्यालयहरु साथै अस्पताल र स्वास्थ्य केन्द्र तथा चौकीहरु न्यूनम रुपमा भौतिक पूर्वाधार युक्त भएका हुनेछन्		संख्या	पूर्वाधार विकास खण्डमा समावेश							सम्बन्धित उपभोक्ता समिति, गाउँ कार्यपालिका, योजना शाखा, स्थानीय उपभोक्ता र व्यवसायीहरु	उपभोक्ता समिति, स्थानीय बासीको सहभागिता र सहयोगमा अभिवृद्धि भएको हुने साथै श्रोत र साधनको पर्याप्तता र मूल्य स्थिर रहेको हुने
	गाउँपालिकाका सबै निकाय तथा शाखा, उपशाखा र इकाई बाट प्रवाह हुने सेवा सुविधा सुशासनयुक्त, पारदर्शि, मितव्यी र प्रभावकारी भएका हुनेछन्											

	दक्ष र क्षमतावान कर्मचारीको व्यवस्थापन बाट संगठन बलियो र क्षमतावान भएको हुनेछ		संख्या	३१	४	४	४	४	३	५०		
असर	प्रशासनिक तथा सेवा भौतिक पूर्वाधार युक्त बनाउने		संख्या	पूर्वाधार विकास खण्डमा समेत समावेश							कार्यपालिका, संघीय तथा प्रदेश सरकार साथै स्थानीय सरोकारवाला	भूउपयोग योजना तथा नीति र वनजङ्गल संरक्षण योजना पूर्ण रुपले कार्यान्वयनमा आएको हुनेछ
	सेवा प्रवाह तथा विकास निर्माण सुशासनयुक्त, पारदर्शि, मितव्यी र प्रभावकारी बनाउनु		%	करिब ७० प्रतिशत	७५	८५	९०	९५	१००	१००		
	बलियो संगठन र दक्ष तथा सिपयुक्त		संख्या	३१	४	४	४	४	३	५०		

	जनशक्तिको परिपुर्ति गर्नु											
प्रतिफल	गाउँ कार्यपालिका भवन, वडा कार्यालयहरु साथै अस्पताल र स्वास्थ्य कन्द्र तथा चौकिहरु न्यूनतम रुपमा भौतिक पूर्वाधार युक्त भएका हुनेछन्		संख्या	पूर्वाधार विकास खण्डमा समावेश							सम्बन्धित उपभोक्ता समिति, गाउँ कार्यपालिका, योजना शाखा, स्थानीय उपभोक्ता र व्यवसायीहरु	उपभोक्ता समिति, स्थानीय बासीको सहभागिता र सहयोगमा अभिबृद्धि भएको हुने साथै श्रोत र साधनको पर्यासता र मूल्य स्थिर रहेको हुने
	गाउँपालिकाका सबै निकाय तथा शाखा, उपशाखा र इकाई बाट प्रवाह हुने सेवा सुविधा सुशासनयुक्त, पारदर्शि, मितव्यी र प्रभावकारी		%	७०	७५	८५	९०	९५	१००	१००		

	भएको हुनेछन्											
	दक्ष र क्षमतावान कर्मचारीको व्यवस्थापन बाट संगठन बलियो र क्षमतावान भएको हुनेछ		संख्या	३१	४	४	४	४	३	५०		
प्रमुख कार्यक्रम	पूर्वाधार विकास र व्यवस्थापन साथै क्षमता विकास कार्यक्रभ मार्फत गाउँपालिकाको राजनैतिक एवं प्रशासनिक नेत्रीत्व सक्षम, विश्वासिलो र प्रभावकारी बनाउने			क्षमता विकास योजना तर्जुमा गर्न बाँकि रहेको	१०	१०	१०	१०	१०	५०	गाउँ कार्यपालिका वन तथा वातावरण संरक्षण शाखा, स्थानीय उपभोक्ता, प्रदेश तथा संघीय सरकार	भू-उपयोग योजना अद्यावधिक भई कार्यान्वयनमा आएको हुनेछ
	संविधान तथा स्थानीय सरकार सञ्चालन ऐनले निर्दिष्ट गरेको		संख्या	४०	५	५	५	५	५	६५		

	विषयगत क्षेत्रका बन्न बाँकी रहेका आवश्यक ऐन, नियम, कार्याविधि तथा निर्देशिकाको सूचि तयार पार्ने											
	संगठन विकासका साथमा स्वीकृत दरबन्दी बमोजिम जनशक्ति व्यवस्थापन गर्ने		संख्या	३१	४	४	४	४	३	५०		
	विकास निर्माण र सेवा प्रवाहलाई प्रभावकारी र विश्वासिलो बनाउने		%	७०	७५	८५	९०	९५	१००	१००		

परिच्छेद ९ (नौ)
कार्यान्वयन व्यवस्था

९.१ पृष्ठभूमि

समृद्धिको मार्ग योजनाबद्ध विकासको प्रारम्भ बाट थालनी हुन्छ। विश्वका विकसित र विकाससील मुलुकहरुको वर्तमान उपलब्धि योजनाबद्ध विकास क्रमले सार्थक बनाएको अवस्था हो। नेपालको हकमा संघीय तहमा योजनाबद्ध विकासको प्रयास थालिएको करिब ६५ वर्ष व्यतित भैसकेको अवस्था छ। संघीयताको सुरुवात सँगै स्थापित भएको प्रदेश सरकारहरुले समेत आ-आफ्ना आवधिक योजना तयार पारी योजनाबद्ध विकासको प्रयासको प्ररम्भ गरिसकेका छन्। विगतमा जिल्ला विकास समितिहरुले आवधिक योजना तयार गरी आफ्ना विकास अभियानहरु सञ्चालन व्यवस्थापन गर्दै आएका थिए। नेपालमा बहुदलिय प्रजातन्त्रको पुनरस्थापन भए पछि विगतका केहि स्थानीय निकायहरु आवधिक योजना तयार गर्ने प्रयास गरेको, केहिले तयार गरेको भएता पनि उक्त दस्तावेजहरु एकातिर वार्षिक योजना तथा कार्यक्रम अर्कातिर हुने गरेको थियो। संघीयताको कार्यान्वयन सँगै स्थानीय सरकारको हैसियतमा स्थापित भएका स्थानीय तहहरु मध्ये केहिले आवधिक योजना निर्माण गरी योजनाबद्ध विकासको प्रयास गरिएको भएता पनि योजना छनोट र कार्यान्वयनको परम्परागत शैली र व्यवहारलाई परिवर्तन गर्न नसकेका कारण उक्त दस्तावेजहरु समेत निरर्थक रहन पुगेको तितो यथार्थ हामि माझ रहेको छ। वर्तमान अवस्थामा संघीय तथा प्रदेश सरकारहरुले समग्र विकास योजना र स्रोत व्यवस्थापनलाई योजनाबद्ध विकासको प्रारुप, प्रारम्भ र परिणाम सँग जोडिदिएका कारण स्थानीय तहहरु योजनाबद्ध विकासका लागि आवधिक योजना तर्जुमा मार्फत अघि बढ्ने प्रयत्न गरिरहेका छ। यहि प्रयत्न मुगुम कर्मारोङ गाउँपालिकाले समेत गरेको छ। मुगुम कर्मारोङ गाउँपालिकाले चालु आ.व सम्म आईपुग्दा वार्षिक योजनाको निर्माण गर्ने र सोहि योजना मार्फत आफ्ना विकास अभियानगत नीति तथा कार्यक्रम हरुलाई सञ्चालन व्यवस्थापन गर्दै आएको छ। यस पालिकामा समेत प्रत्येक वर्ष वार्षिक योजना निर्माण गर्ने र सोहि बमोजिम बहुवर्षिय योजनाहरु समेत सञ्चालन गर्दै जाने प्रचलन स्थापित रहेको छ।

स्थानीय तहको योजना प्रणालीलाई संघीयताको मूल मर्म र भावना बमोनिम स्थापित राजनीतिक परिवर्तन सापेक्ष यथार्थपरक र नतिजामुखि बनाउन नतिजा खाकाको अवधारणा लाई आत्मसात गरी मध्कालिन खर्च संरचना र वार्षिक विकास कार्यक्रम लाई आवद्ध गर्दै लाने प्रयास स्वरुप स्थानीय योजना तर्जुमा दिग्दर्शन तयार गरी कार्यान्वयनमा आएको अवस्था छ। स्थानीय तहको योजना प्रक्रियालाई तथ्य र प्रमाणमा आधारित र नतिजामुखि बनाउने नतिजा खाकाको प्रयोग र स्थानीय आयोजना बैंक तयार गर्ने कार्यको प्रारम्भ गरिएको छ।

मुगुम कर्मारोङ गाउँपालिकाको स्रोत आवधिक विकास योजनाले संघीयताको मूल मर्म र भावना बमोनिम यस पालिकाको आर्थिक बृद्धि, उत्पादनशील रोजगारी सिर्जना र विकासका प्रतिफल र अवसरहरुमा स्थानीय बासीहरुको समतामूलक पहुँच स्थापित गर्दै **" समृद्ध नेपाल सुखी नेपाली "** को राष्ट्रिय सोच र समाजबाद उन्मुख अर्थतन्त्रको आधार निर्माण गर्ने कार्यमा आफ्नो योगदानलाई गणनायोग्य बनाउने प्रयास गरेको छ। यस पहिलो आवधिक योजनाले यस पालिकामा एकीकृत योजना प्रणालीको विकास **" उद्योग, ब्यापार, स्वास्थ्य, शिक्षा, कृषि, र रोजगारको अभिवृद्धि, मुगुम कर्मारोङ गाउँको, विकास र सुशासन सहितको समृद्धि" दीर्घकालिन**

सोच साथै "मानव विकासका तिन वटै सुचाङ्कमा वृद्धि गर्दै आगामी २० वर्षमा मुगुम कर्मारोङ गाउँपालिका नेपालको मानव विकास सुचकांकमा शिर्ष पाँच स्थानमा रहेको गाउँपालिका हुनेछ" लक्ष्य र उद्देश्य हाँसिल गर्ने गरी मुगुम कर्मारोङ गाउँपालिका लाई मार्ग निर्देशन गर्नेछ। स्थानीय बासीको माग, स्थानीय स्तरका आवश्यकताका आधारमा योजना तथा आयोजना पहिचान, नतिजामूलक प्रणालीको संस्थागत विकास र सुदृढिकरणका साथ स्थानीय बासीको जीवनस्तर माथि उठाउदै आफ्ना विकास अभियान हरुलाई समय सिमा सहितको योजनाबद्ध विकासको माध्यम बाट अघि बढाउने र समृद्धि निर्माणमा सबै सरोकारवालाको सहभागिता र अपनत्व स्थापित गर्न यो योजना केन्द्रित रहेको छ।

९.२ संस्थागत व्यवस्था तथा मानव संशोधन योजना

स्थानीय सरकारको हैसियतमा यस पालिकाले निर्वाहा गर्ने जिम्मेवारी संविधान तथा स्थानीय सरकार सञ्चालन ऐनले गरेको व्यवस्था बमोनिम जन निर्वाचित प्रतिनिधिहरु बाट नेत्रीत्व प्रदान गर्ने व्यवस्था रहेको छ। यस पालिकाको कार्य जिम्मेवारी सम्पादन गर्न समग्र विकास निर्माण, सेवा प्रवाह र प्रशासनिक कार्यका लागि कार्यपालिका कार्यालय रहेको छ भने सेवा इकाईका रुपमा ९ वटा वडामा विभक्त गरी वडागत रुपमा वडा समितिका कार्यालयहरु रहेका छन्। गाउँ सभा यस पालिकाको सर्वोच्च निकाय रहेको छ भने दैनिक कार्य व्यवस्थापन, नीति निर्णयको कार्यान्वयन र व्यवस्थापनको जिम्मेवारी गाउँ कार्यपालिकाले गर्ने छ। यस पालिकाका आवधिक तथा वार्षिक निति, कार्यक्रम तथा बजेट साथै ऐनहरुको सफल कार्यान्वयनको वातावरण तयार गर्ने साथै उक्त ऐनहरुको कुसल संयोजना र व्यवस्थापनका लागि आवश्यक नियम, कार्यविधि, निर्देशिका तथा मापदण्द सहितका आधार तयार गर्ने कार्य कार्यपालिकाले गर्नेछ। गाउँसभा तथा कार्यपालिकाले गर्ने कार्यहरुलाई सहज बनाउन लेखा, विधायन, सुशासन जस्ता समितिको व्यवस्था गाउँ सभाले गर्ने छ भने कार्यपालिकाले गर्ने कार्यमा सहजिकरण गर्न, तल्लो तह बाटै संयोजना र व्यवस्थापन गरी कार्यपालिकाको तह सम्म पुर्‍याउन सहयोगीको भूमिका निर्वाह गर्ने कार्यका लागि आर्थिक, सामाजिक, पूर्वाधार, वन, वातावरण तथा विपद् व्यवस्थापन र सुशासन तथा संस्थागत विकास समितिहरु गाउँ कार्यपालिकाले व्यवस्था गर्नेछ।

स्थानीय सरकार सञ्चालन ऐन, २०७४ मा भएको व्यवस्था बमोजिम गाउँ प्रमुखको संयोजकत्वमा स्रोत अनुमान तथा बजेट सिमा निर्धारण समिति, गाउँपालिकाका उपप्रमुखको संयोजकत्वमा बजेट, नीति तथा कार्यक्रम तर्जुमा समिति, राजश्व परामर्श समिति, योजना अनुगमन तथा सुपेरिवेक्षण समिति, उपभोक्ता हित संरक्षण समिति जस्ता समितिहरु रहने छन भने निर्धारित सिमा रेखा भित्र बसेर प्राप्त अधिकारका आधारमा सिङ्गो गाउँपालिका भित्रमा केहि महत्वपूर्ण न्याय सम्पादनको कार्यका लागि समेत उपप्रमुखको संयोजकत्वमा न्यायीक समिति क्रियाशिल रहने व्यवस्था छ।

यस पालिकाले आफ्ना विकास निर्माण, सेवा प्रवाह साथै दैनिक प्रशासन सञ्चालन व्यवस्थापन तथा कार्यान्वयनका लागि प्रमुख प्रशासकिय अधिकृतको मातहतमा रहने गरी १२ शाखा, १ केन्द्र, १ इकाई र स्वास्थ्य चैकी/स्वास्थ्य केन्द्र/स्वास्थ्य इकाई रहेको पाईन्छ भने ९ वडा समितिका कार्यालयहरु रहेका छन्। गाउँ कार्यपालिकाको दैनिक प्रशासन सञ्चालन व्यवस्थापनको जिम्मेवारी प्रमुख प्रशासकीय अधिकृत

मातहत रहने व्यवस्था गरिएको छ भने वडा समितिको दैनिक प्रशासनिक कार्य वडा सचिवले गर्ने व्यवस्था रहेको छ। आवधिक योजनाले प्रस्ताव गरेको योजनाहरुमा आधारित भई बजेट सिमा भित्र रहेर विषयगत योजनाहरुको प्ररम्भिक प्रस्ताव वडा समिति बाट प्राप्त हुने, वडा बाट प्राप्त प्रस्तावहरु, गाउँपालिका स्तरीय योजनाहरु साथै संघ प्रदेश र विकास साझेदारहरु सँग प्रस्ताव गरिने योजनाहरुका हकमा सम्बन्धित शाखा मार्फत प्रस्ताव भई बनेको सिमा भित्र रहेर कार्यान्वयनमा लैजाने गरी विषयगत समितिमा छलफल हुने, विषयगत समिति बाट छलफल भई प्रस्ताव भएको योजना, आयोजना, परियोजना तथा कार्यक्रमहरु योजना तर्जुमा समितिमा छलफल तथा निर्णय भई कार्यपालिकामा पेश गरिनेछ। कार्यपालिकाको प्ररम्भिक सहमति सिफारिस बमोजिम यसरी तयार भएका विषयगत योजना हरु गाउँसभामा पेश हुने र गाउँ सभा बाट बजेट विनियोजन सहित स्वीकृत भएका योजनाहरु पारित नीति निर्णय बमोजिम वडा तथा पालिका स्तर बाट नियमानुसार कार्य सम्पन्न गर्ने गरी कार्यान्वयनमा जानेछन्। गाउँसभा बाट स्वीकृत भएका योजनाहरुमा हुने खर्चको अख्तियारी गाउँ प्रमुखले गाउँसभा सम्पन्न भएको मितिले ७ दिन भित्र प्रमुख प्रशासकीय अधिकृतलाई दिनु हुनेछ भने प्रमुख प्रशासकीय अधिकृतले खरिद योजना निर्माण गरी प्रचलित संघीय, प्रादेशिक तथा गाउँपालिकाले पारित गरेको ऐन, नियम, कार्यविधि, निर्देशिका तथा मापदण्ड समेतका आधारमा आफु मातहतका शाखा, उपशाखा तथा इकाई मार्फत कार्यान्वयन गर्ने व्यवस्था गरिएको छ। संविधान तथा अन्य प्रचलित ऐन कानून मार्फत प्राप्त अधिकार हरुको सफल कार्यान्वयनका लागि गाउँसभा बाट स्वीकृत गाउँपालिकाको कार्य विभाजन नियमावली तथा कार्य सम्पादन नियमावलीले निर्देशन गरेअनुसारको संगठन संरचना तयार गरिएको छ।

मुगुम कर्मारोङ गाउँपालिकाको तत्कालिन संगठन संरचना अनुसार मैजूदा अवस्था अध्ययन गर्दा यस १२ शाखा, १ केन्द्र, १ इकाई र स्वास्थ्य चैकी/स्वास्थ्य केन्द्र/स्वास्थ्य इकाई रहेको पाईन्छ भने ९ वडा समितिका कार्यालयहरु रहेका छन्। यस गाउँपालिकामा अधिकृत आठौं तहमा १, सातौं तहमा ५ जना र छैठौं तहमा १ जना गरी जम्मा ७ जना, सहायका स्तर पाँचौमा २४ जना, सहायका स्थर चौथोमा १८ जना, र श्रेणी विहिन १ जना गरी कुल ५० जना कर्मचारी (जसमध्य १९ जना करारमा कार्यरत रहेको देखिन्छ) बाट विकास निर्माण, सेवा प्रवाह र प्रशासनिक क्षेत्रका दैनिक कार्य जिम्मेवारीहरु सम्पादन तथा व्यवस्थापन हँदै आएको अवस्था छ।

संविधान तथा स्थानीय सरकार सञ्चालन ऐन सहितका प्रचलित ऐन कानून र स्थानीय आवश्यकता बमोजिमका यस पालिकाले प्रदान गर्ने सेवालाई प्रभावकारी बनाउन पर्याप्त नरहेको र कार्यबोझ समेतलाई आधार मान्दा वर्तमान दरबन्दी संरचना पर्याप्त नरहेकोले संगठन तथा व्यवस्थापन सर्भेक्षण मार्फत नयाँ संगठन संरचना तथा दरबन्दि सुनिश्चित गरिएको छ। संगठन तथा व्यवस्थापन सर्वेक्षण प्रतिवेदन २०८० का आधारमा गाउँपालिकाको कार्य प्रकृतिलाई दृष्टिगत गर्दा गाउँ कार्यपालिका तर्फ प्रशासन योजना तथा अनुगमन शाखा, आर्थिक प्रशासन शाखा, पूर्वाधार विकास शाखा, सामाजिक विकास शाखा, शिक्षा, युवा तथा खेलकुद शाखा, कृषि विकास शाखा, पशुपन्छी विकास शाखा, सुचना प्रविधि शाखा, स्वास्थ्य तथा सरसफाइ शाखा, उद्यम विकास शाखा, आयुर्वेद शाखा, जिन्सी शाखा गरी १२ वटा शाखा र पन्जिकरण तथा सामाजिक सुरक्षा एकाई र रोजगार सेवा केन्द्र छन् भने ९ वटा वडा समितिका कार्यालयहरु र स्वास्थ्य चौकी/केन्द्र/इकाई रहने

व्यवस्था गरिएको छ। गाउँपालिका लाई प्राप्त अधिकारका आधारमा तयार गरिएको आवधिक योजनाले निर्दिष्ट गरेका विषयगत तथा क्षेत्रगत लक्ष्य प्राप्त गर्न आवश्यक जनशक्ति व्यवस्थापनको तयारी स्वरुप सोहि सर्वेक्षणमा जनशक्तिको प्रस्ताव तयार गरिएको छ। संगठन संरचनामा आधारित जनशक्ति प्रक्षेपण र प्रस्तावित संगठन भित्र समेतिएका शाखा, उपशाखा तथा इकाई साथै कर्मचारी हरुको कार्य विवरण समेत तयार पारेको अवस्था छ। प्रस्तावित संगठन संरचना बमोजिम प्रमुख प्रशासकिय अधिकृत सहित अधिकृत स्तर वा सो सरहका ७ जना, सहायक स्तर पाँचौ वा सो सरहका २४ जना, सहायक स्तर चौथो वा सो सरहका १८ जना गरी कुल ५० जना कर्मचारीको आवश्यकता प्रस्ताव गरिएको छ। विद्यमानमा कार्यरत जनशक्ति तथा थप भई आउने जनशक्तिको लागि क्षमता विकास योजना मार्फत कार्य सम्पादन क्षमतामा बढोत्तरी गरिने छ। प्रस्तावित दरबन्दी बमोजिमका आवश्यक पदहरुको पदपूर्तिका लागि आवधिक योजनाको दोस्रो वर्ष बाटै सुरुवात गरिने छ। प्रथप वर्ष भित्र प्रस्ताव भए बमोजिम दरबन्दी स्वीकृति, क्षमता विकास योजना तर्जुमा, अति आवश्यक पदमा पदपूर्तिका लागि प्रदेश लोकसेवा आयोगमा प्रस्ताव र क्षमता विकास योजना बमोजिमका जनशक्तिको क्षमता विकास कार्यक्रम सञ्चालन गरिने छन्। प्रस्तावित जनशक्ति गाउँपालिकाको वित्तीय स्रोत समेतलाई आधार मानि ५ वर्ष भित्र पुरा गरिनेछ भने क्षमता विकास योजना तर्जुमा र दरबन्दी स्वीकृतिको कार्य दोस्रो वर्ष भित्रै सम्पन्न गरिनेछ। आवधिक गाउँपालिका विकास योजनाले स्वीकार गरेको तमाम विकास निर्माण र सेवा प्रवाह सँग सम्बन्धित योजना हरुको सफल र समयबद्ध कार्यान्वयन बाट स्थापित लक्ष्य तथा उद्देश्य पुरा गर्न गाउँपालिकाको क्षमता विकास एक अनिवार्य सर्तको रुपमा रहेको साथै सो क्षमता बमोजिम मानव संशाधनाको कार्य सम्पादन कुसलता थप प्रभावकारी हुनु पर्ने भए बमोजिम क्षमता विकास योजना बमोजिमका कार्यहरु निरन्तर सञ्चालन व्यवस्थापन हुनेछन्। वर्तमानमा कार्यरत साथै प्रस्तावित जनशक्ति वा मानव संशासनको खाका अनुसूचि ८ मा उल्लेख गरिएको छ।

तालिका नं. ९.१ मानव संशाधनको आवश्यकता पहिचान र प्रक्षेपण

अधिकृत आठौं	अधिकृत सातौं	अधिकृत छैटौं	सहायक पाँचौ	सहायक चौंथो	श्रेणी विहिन	जम्मा
१	५	१	२४	१८	१	५०

चित्र नं. ९.१ प्रस्तावित जनशक्तिको तहगत विवरण, २०८०

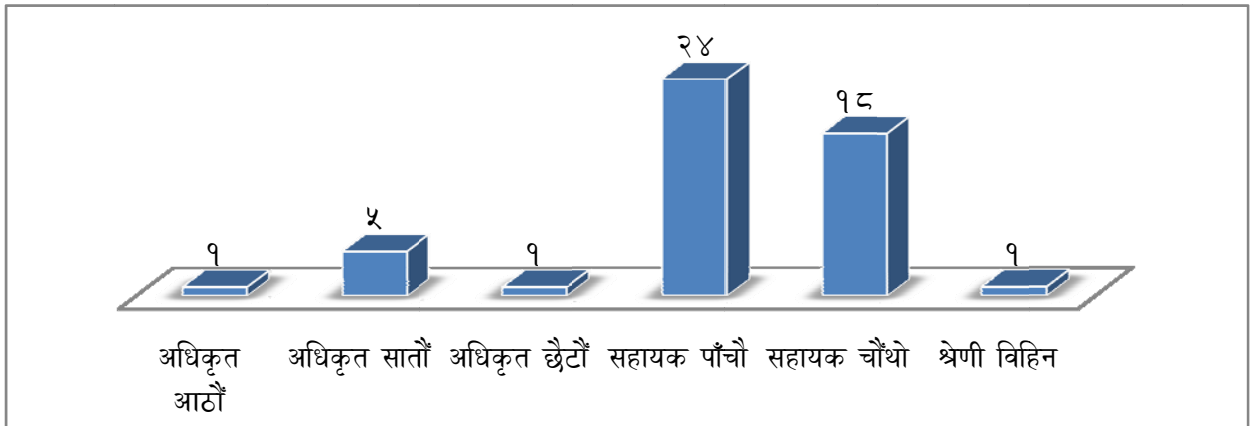

तालिका नं. ९.२ मानव संशाधन विकास योजना

क्र.स	कार्यक्रम तथा कार्ययोजना	योजना अवधि वर्ष				
		पहिलो	दोश्रो	तेश्रो	चौंथो	पाँचौ
१	जनशक्ति क्षमता विकास योजना तर्जुमा					
२	प्रस्तावित जनशक्तिको दरबन्दी स्वीकृति					
३	प्रस्तावित जनशक्तिको पदपूर्तिका लागि लोकसेवा आयोगमा प्रस्ताव					
४	प्रस्तावित जनशक्तिको पदपूर्ति					
५	क्षमता विकास योजना सञ्चालन व्यवस्थापन					

९.३ विषयक्षेत्र अनुसार अनुमानित बजेट

आवधिक योजना तर्जुमाको सिलसिलामा टोल बस्ती हुँदै वडा तथा गाउँपालिका स्तरको विषयगत समिति तथा सरोकारवाला सँगको छलफल अन्तरक्रिया मार्फत परिचालन भएका चालु खर्च बाहेकका योजनाहरुको कुल लागत रु १ अरब १८ करोड १५ लाख देखिएको छ। उल्लेखित योजनाहरु लाई निर्धारण गरी अध्ययन गर्दा प्राथमिकता नं. P१ मा रु ४३ करोड ४४ लाख, प्राथमिकता नं. P२ अन्तरगत ३८ करोड ६२ लाख र प्राथमिकता नं. P३ अन्तरगत ३६ करोड ८ लाख लाग्ने अवस्था छ। यस पालिकाको वर्तमान सिमित स्रोत र साधनका आधारमा योजना बैंकमा आएका यी तमाम योजनाहरु यस दोस्रो आवधिक योजना अवधि भित्रै कार्यान्वयनमा लैजान असम्भव प्राय छ। तसर्थ यस दोस्रो आवधिक योजना अवधिमा सकेसम्म प्राथमिकता P१ मा उल्लेख भएका योजना हरुलाई कार्यान्वयनमा लैजाने र दीर्घकालिन सोच र लक्ष्यका आधारमा प्रस्तावित बाँकि योजनाहरु दोश्रो, तेश्रो र चौथो आवधिक योजनामा प्राथमिकताका साथ समावेश गर्दै

लगिने छ। अनुमानित लगानी प्रक्षेपणका आधारमा मुगुम कर्मारोङ गाउँपालिकाले यस आवधिक योजना अवधिका लागि (मूल्य स्थिरताका आधारमा लगानी साझेदारी लाई आधार मान्दा) रु ३ अरब २७ करोड ३८ लाख बराबरको लगानी सुनिश्चितता गर्नु पर्ने छ भने थप व्यवस्थापनका लागि संघीय तथा प्रदेश सरकार साथै विकास साझेदार र स्थानीय सरोकारवाला सँग साझेदारीताका लागि थप समन्वय र प्रयास अनिवार्य देखिएको छ। यस सम्बन्धि विवरण अनुसूचि ९(ख) मा उल्लेख गरिएको छ।

तालिका नं. ९.३ चालु खर्च बाहेकका प्रस्तावित योजनाहरुको प्राथमिकता बमोजिमको लागत अनुमान

क्र.स	लगानीको विषय क्षेत्र	प्राथमिकताका आधारमा लगानी रु लाखमा		
		P१	P२	P३
१	आर्थिक विकास			
२	सामाजिक विकास			
३	पूर्वाधार विकास			
४	सुशासन तथा अन्तरसम्बन्धित क्षेत्र			
५	कार्यालय सञ्चालन तथा प्रशासनिक			
जम्मा				

चित्र नं. ९.२ प्राथमिकता P१ मा परेका योजनाहरुको विषयगत आधारमा अनुमानित लगानीको संरचना

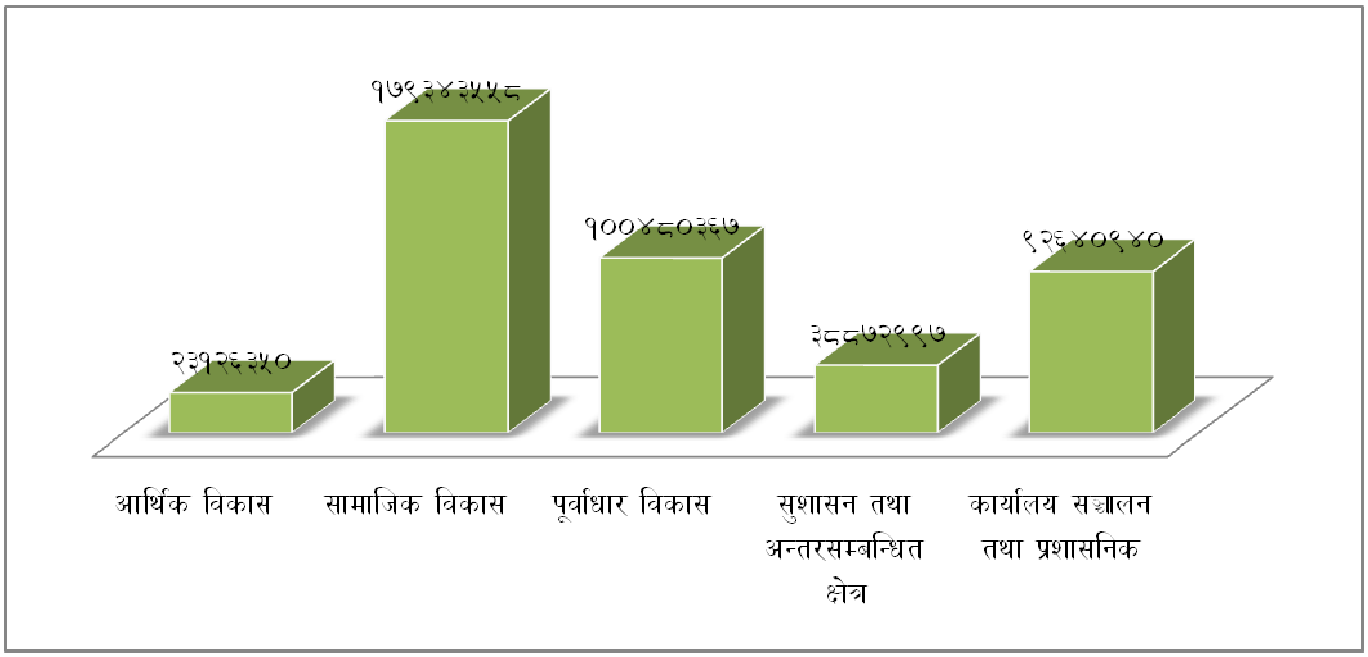

तालिका नं. ९.५ आवधिक योजना अवधिका लागि P१ का योजनाहरुको वार्षिक लगानीको अनुमानित मात्रा (रु लाखमा)

आय तर्फ				५ वर्षको आय प्रक्षेपण					
शिर्षक/स्रोत	आ.व. २०७८/०७९ को यथार्थ	आ.व. २०७९/०८० को यथार्थ	आ.व. २०८०/०८१ को अनुमानित	आ.व. २०८१/०८२ को प्रक्षेपण	आ.व. २०८२/०८३ को प्रक्षेपण	आ.व. २०८३/०८४ को प्रक्षेपण	आ.व. २०८४/०८५ को प्रक्षेपण	आ.व. २०८५/०८६ को प्रक्षेपण	५ वर्षको प्रक्षेपण
आर्थिक विकास	२२२५७०००	२२९८००००	२३९१८०००	२५३५६८३३	२७८९२५१६	३०६८१७६८	३३७४९९४५	३७१२४९३९	१५४८०६००३
सामाजिक विकास	१६६७१४०००	१३१६३५०००	१४५२८१०००	१६२६६४३३३	१७८९३०७६६	१९६८२३८४३	२१६५०६२२७	२३८१५६८५०	९९३०८२०२१
पूर्वाधार विकास	९६५७००००	९५१७००००	८३०९१४२९	१००७७१५२४	११०८४८६७६	१२१९३३५४४	१३४१२६८९८	१४७५३९५८८	६१५२२०२३१
सुशासन तथा अन्तरसम्बन्धित क्षेत्र	३८७७५०००	२२४५००००	३४६००००	२३७१७८३३	२६०८९६१६	२८६९८५७८	३१५६८४३६	३४७२५२७९	१४४७९९७४४
कार्यालय सञ्चालन तथा प्रशासनिक	८४४१९०००	९१७७८०००	१०५०५७८९९	१०३१२६७९६	११३४३९४७५	१२४७८३४२३	१३७२६१७६५	१५०९८७९४२	६२९५९९४०४
जम्मा व्यय	४०८७३५०००	३६४०१३०००	३६०८०८३२८	४१५६३७३२०	४५७२०१०५२	५०२९२११५७	५५३२१३२७३	६०८५३४६००	२५३७५०७४०४
पुग तथा अपुग बजेट				२८२५७०७२४	२८९१०६२१२	२९४५१९५६८	३०००७७७८२	३०४२३८५६८	१४७०५१२८५७

चित्र नं. ९.३ योजना अवधिका लागि P१ का लागि वार्षिक आवश्यक लगानी प्रक्षेपण

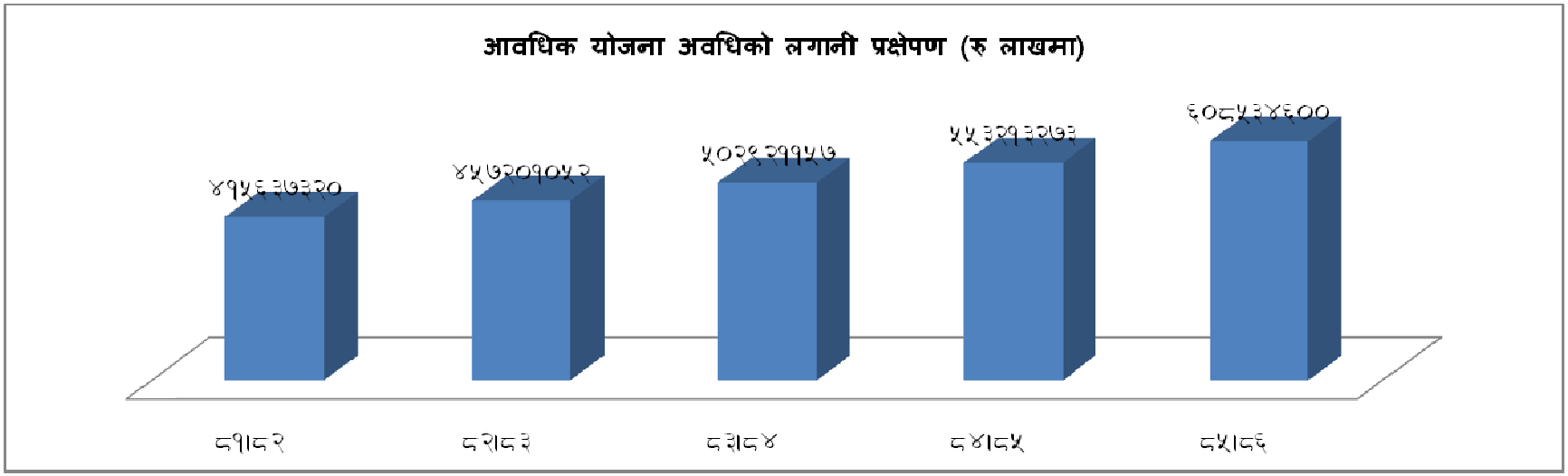

९.४ स्रोत अनुमान तथा प्रक्षेपण

कुनै पनि योजना तथा आयोजनाको सफल कार्यान्वयनका लागि स्रोतको सुनिश्चितता एक अनिवार्य र अपरिहार्य शर्त हो। मुगुम कर्मारोङ गाउँपालिकाले संविधान प्रदत्त अधिकारको प्रयोग गरेको पनि करिब ५ वर्ष ब्यतित हुन लागेको छ। संविधान तथा प्रचलित ऐन कानून बमोजिम आन्तरिक आयको क्षेत्राधिकार भित्र रहेर आफ्नो पालिका भित्र लगाउन सकिने सम्पत्ति कर, व्यापार व्यवसाय कर, बहाल बिटौलि कर तथा शुल्क जस्ता महत्वपूर्ण क्षेत्रलाई करको दायरा भित्र जति समेटिनु पर्ने थियो त्यस्तो हुन सकेको छैन। तसर्थ यस पालिकाले राजश्व सुधार योजनाका आधारमा प्रगतिशिल कर प्रणालीको अवलम्बन गरी करका दायरा विस्तार गर्न अनिवार्य छ। मुगुम कर्मारोङ गाउँपालिकाले आ.व २०७९/०८० मा आन्तरिक तर्फ ३४ करोड ३० लाख ७९ हजार ७२४ आम्दानी गरेकोमा आ.व २०८०/८१ का लागि रु ३६ करोड ७१ लाख ३७ हजार ४०० आय हुने अनुमान गरेको मा चालु आ.व को जेष्ठ मसान्त सम्ममा १० करोड ०८ लाख ५६ हजार ६६८ को हाराहारीमा (कुल अनुमानको ५७.७१ प्रतिशत) प्राप्त भएको देखिन्छ। आर्थिक वर्षको अन्त्यमा मात्र कर बुझाउने स्थानीय परम्परा बमोजिम आन्तरिक आयको लक्ष्य करिव ८५ प्रतिशत भन्दा माथि पुग्ने लेखा तथा राजश्व शाखाको भनाई रहेको छ। चालु आ.व को यो अनुमान गत आ.व को भन्दा करिव ४५.९१ प्रतिशतले बढी देखिन्छ भने आ.व २०८०/०८१ को प्राप्तिका आधारमा भन्ने हो भने ८४.२१ प्रतिशत सफलता प्राप्त भएको अवस्था छ। यस पालिकाले आन्तरिक आयको प्रमुख स्रोतको रुपमा रहेको सम्पत्ति कर, भूमिकर घर बहाल कर लगायतका करका क्षेत्राधिकार हरुलाई फराकिलो बनाउने अपेक्षाका साथ यस आवधिक योजना को दोस्रो वर्षमा वर्तमान आन्तरिक आयको कर राजश्व तर्फ ५० प्रतिशत वृद्धि गर्न सकिने र गैर कर राजश्व तर्फ २० प्रतिशतले वृद्धि हुन सक्ने अनुमान गरिएको छ। यसैगरी दोश्रो वर्ष क्रमश ४० र १५ प्रतिशत, तेश्रो वर्ष ३० र १० प्रतिशत तथा सो पछिका वर्षहरुमा स्थिर वृद्धि हुने अनुमान गरिएको छ। यसका अतिरक्त संघीय तथा प्रदेश सरकार बाट प्राप्त हुने वित्तीय हस्तान्तरण तथा विशेष सहयोग चालु आ.व को तुलनामा प्रत्येक वर्ष १० प्रतिशतका दरले वृद्धि भई प्राप्त हुने अनुमान गरिएको छ भने यस पालिकाले आफुले सम्पादन गर्नु पर्ने विकास निर्माण र सेवा प्रवाहका कार्यलाई प्रभावकारी र नतिजामूखी रुपमा सम्पन्न गर्न सके संघीय तथा प्रदेश सरकार बाट थप सहयोग प्राप्त हुने साथै स्थानीय उपभोक्ता, निजी क्षेत्र साथै गैर सरकारी संघ संस्थाको समेत सार्थक सहभागिता हुने अपेक्षका साथ आवधिक योजनाको दोस्रो वर्ष ९.६२ प्रतिशत वृद्धि हुने साथै त्यस पछिका पर्षहरुमा क्रमश १३.४५, १२.६४, १३.०४ र १३.५० प्रतिशत वृद्धि हुँदै जाने अनुमान गरिएको छ। यस गाउँपालिकाले आकधिक योजनाको अन्तिम वर्ष पुग्दा कुल वार्षिक आय रु. २ अरव ५५ करोड ८४ लाख ७० हजारको हाराहारी पुग्ने छ भने आवधिक योजना अवधिको कुल आय रु. १० अरव १३ करोड ७७ लाख ४६ हजार को हाराहारी पुग्ने अपेक्षा गरिएको छ। आन्तरिक आय, वाह्य आय तथा योजना अवधिको कुल आय प्रक्षेपण अनुसूचि ७ मा उल्लेख गरिएको छ।

तालिका नं. ९.६ संभाव्य स्रोतको अनुमान तथा प्रक्षेपण

क्र.सं.	बजेटका स्रोतहरु	आ.व. २०७८/०७९ को यथार्थ (रु)	आ.व. २०७९/०८० को यथार्थ (रु)	चालु आ.व. २०८०/०८१ को अनुमानित (रु)	पहिलो २०८१/०८२	दोश्रो २०८२/०८३	तेश्रो आ.व. २०८३/०८४	चौथो आ.व. २०८४/०८५	पाँचौ २०८५/०८६	५ वर्षको जम्मा
१	आन्तरिक आय									
	क. कर राजस्व	१००००००	१५०००००	२००००००	१६५००००	१८१५०००	१९९६५००	२१९६१५०	२४१५७६५	१००७३४१५
	ख. गैर कर राजस्व	३००००००	४५०००००	६००००००	४९५००००	५४४५०००	५९८९५००	६५८८४५०	७२४७२९५	३०२२०२४५
२	राजस्व बाँडफाँड	०	०	०	०	०	०	०	०	०
	क. नेपाल सरकार	६१६७२०००	७६८३६७२४	७३२०४४००	७७६२८१४५	८५३९०९६०	९३९३००५६	१०३३२३०६२	११३६५५३६८	४७३९२७५९१
	ख. प्रदेश सरकार	२७१५२००	०	२९७०००	४८६००००	५३४६०००	५८८०६००	६४६८६६०	७११५५२६	२९६७०७८६
	ग. स्थानीय तह	०	०	०	०	०	०	०	०	०
३	रोयल्टी बाँडफाँड	०	०	०	०	०	०	०	०	०
	क. वन रोयल्टी	०	०	०	०	०	०	०	०	०
	ख. खानि रोयल्टी	०	०	०	०	०	०	०	०	०
	ग. विद्युत रोयल्टी	०	०	०	०	०	०	०	०	०
	घ. पर्वतारोहण रोयल्टी	०	०	०	०	०	०	०	०	०
	ङ. पानी तथा अन्य रोयल्टी	०	०	०	०	०	०	०	०	०
४	नेपाल सरकार बाट प्राप्त हुने अनुदान	०	०	०	०	०	०	०	०	०
	समानिकरण अनुदान	६९९०००००	७१४०००००	६९१०००००	७७१४६६६७	८४८६१३३३	९३३४७४६७	१०२६८२२१३	११२९५०४३५	४७०९८८११५
	शसर्त अनुदान चालु	१४३७४८०००	१३४९४९०००	१७१६०००००	१६५१०८९००	१८१६१९७९०	१९९७८१७६९	२१९७५९९४६	२४१७३५९४०	१००८००६३४५
	शसर्त अनुदान पुँजीगत	३०२५००००	३०१०००००		२२१२८३३३	२४३४११६७	२६७७५२८३	२९४५२८१२	३२३९८०९३	१३५०९५६८८
	विषेश अनुदान पुँजीगत	०	०	७००००००	२५६६६६७	२८२३३३३	३१०५६६७	३४१६२३३	३७५७८५७	१५६६९७५७

	समपुरक अनुदान पुँजीगत	०	०	६०००००००	२२०००००००	२४२०००००	२६६२०००	२९२८२००	३२२१०२०	१३४३१२२०
५	प्रदेश सरकारबाट प्राप्त हुने अनुदान	०	०	०	०	०	०	०	०	०
	समानिकरण अनुदान	५८४४०००	५८४४०००	५८४३०००	६४२८०३३	७०७०८३७	७७७७९२०	८५५५७१२	९४११२८४	३९२४३७८६
	शसर्त अनुदान चालु	१५६८०००	९५००००	२६०९३०००	१०४९०७००	११५३९७७०	१२६९३७४७	१३९६३१२२	१५३५९४३४	६४०४६७७३
	शसर्त अनुदान पुँजीगत	७००००००	१२००००००	०	६९६६६६७	७६६३३३३	८४२९६६७	९२७२६३३	१०१९९८९७	४२५३२१९७
	समपुरक अनुदान पुँजीगत	११००००००	०	०	२०००००००	२०००००००	२०००००००	२०००००००	२०००००००	२०००००००
	विषेश अनुदान पुँजीगत	३५०००००	५००००००	०	५००००००	५५०००००	६०५००००	६६५५०००	७३२०५००	८०५२५५०
	अन्य अनुदान (सामाजिक सुरक्षा)	०	०	०	०	०	०	०	०	०
	जनसहभागिता	०	०	०	०	०	०	०	०	०
	निजि लगानी	०	०	०	०	०	०	०	०	०
	अन्तर स्थानीय तह साझेदारी रकम	०	०	०	०	०	०	०	०	०
	गैसस सामुदायिका क्षेत्रको लगानी	०	०	०	०	०	०	०	०	०
	आन्तरिक ऋण परिचालन	०	०	०	०	०	०	०	०	०
	कुल जम्मा	३४११९७२००	३४३०७९७२४	३६७१३७४००	४०७१२४११२	४४५८३६५२३	४८८४२०१७६	५३५२६२१९३	५८६७८८४१३	२३६०९५८४६७
	प्रतिवर्ष कुल वृद्धि दर (%)	०	०	०	०	०	०	०	०	०
		०	०	०	०	०	०	०	०	०
	वैदेशिक	०	०	०	०	०	०	०	०	०

	नगद	०	०	०	०	०	०	०	०	०
	अन्य वैंक	३१२८१६४४	३०००००००	२२००००००	१५०००००	१५७५०००	१७३२५००	१९०५७५०	२०९६३२५	०
	अन्य राजस्व	०	०	०	०	०	०	०	०	०
	वेरुजु	०	०	०	०	०	०	०	०	०
	जम्मा	**३७२४७८८४४**	**३७३०७९७२४**	**३८९१३७४००**	**४०८६२४११२**	**४४७४११५२३**	**४९०१५२६७६**	**५३७१६७९४३**	**५८८८८४७३८**	**२३६०९५८४६७**

चित्र नं. ९.४ आवधिक योजना अवधिको आय प्रक्षेपण

९.५ स्रोत परिचालन रणनीति

संविधान तथा स्थानीय सरकार सञ्चालन ऐन, २०७४ बमोजिम स्थानीय सरकारको हैसियतमा मुगुम कर्मारोङ गाउँपालिकाले निर्वाह गर्नुपर्ने विकास नर्माण र सेवा प्रवाहका कार्यहरु पुरा गर्न प्राथमिकता P१, P२ र P३ अन्तरगत रहने गरी योजनाहरुको वर्गिकरण गरिएको छ। यसको संक्षिप्त विवरण तालिका नं. ९.३ देखि ९.६ सम्ममा र विस्तृत विवरण अनुसूचि ९ मा उल्लेख गरिएको छ। योजना बैंक अन्तरगत विषयगत अनुसूचिमा समावेश गरिएको योजनाका लागि यस पालिकाको सिमित स्रोत र साधनले यो परिमाणको लगानीको सुनिश्चितता प्रयास असम्भव देखिन्छ। तसर्थ यस आवधिक योजना अवधिमा प्राथमिकता P१ मा परेका योजनामा मात्र कार्यान्वयनमा ल्याउने गरी स्रोत परिचालन रणनीति तर्जुमा गरिएको छ। जुन यस प्रकार रहेका छन्।

- सबै विषयगत क्षेत्रका आवश्यक आधारभूत तथ्याङ्क सङ्कलन तथा अद्यावधिक गर्ने
- वित्तीय व्यवस्थापन तथा स्रोत परिचालन सँग सम्बन्धित सबै खाले स्थानीय ऐन, नियम, निर्देशिका तथा कार्यविधि तयार गरी कार्यान्वयनमा ल्याउने
- बजेट विनियोजन गर्दा यस आवधिक योजना अवधिको हकमा विषयगत क्षेत्रको महत्व र भारका आधारमा योजना बैंकमा रहेका प्राथमिकता P१ मा परेका योजनामा मात्र कार्य सम्पन्न हुने गरी बजेट विनियोजन गर्ने
- स्रोत व्यवस्थापनको हकमा वित्तीय हस्तान्तरण बाट प्राप्त आय साथै राजश्व बाँडफाँड र आन्तरिक आय बाट प्राथमिकता P१ मा परेका योजनाका लागि समेत अपुग हुने भएकाले संघीय तथा प्रदेश सरकार साथै विकास साझेदार र स्थानीय सरोकारवालाको सहभागिता लाई विशेष महत्व दिने
- स्रोत परिचालन गर्दा स्थानीय बासीको जिवनस्तर माथि उठाउने, छिटो प्रतिफल प्राप्त हुने र परिवर्तनको आभास हुने गरेका आर्थिक विकास, सामाजिक विकास, भौतिक पूर्वाधार विकास, वातावरण विकास र संस्थागत विकास सँग सम्बन्धित योजना हरुलाई प्राथमिकता P१ थप प्राथमिकरण गरेर मात्र परिचालन गरिनेछ
- प्राथमिकता P१/ P२ मा परेका योजनाहरुको हकमा प्राथमिकता P१ का योजना सम्पन्न भए पछि स्वतह क्रमश प्राथमिकतामा आउने छन्। स्रोतको पर्याप्त व्यवस्थापन भएको अवस्थामा प्राथमिकता P२/ P३ का योजनाहरु समेत कार्यान्वयनमा आउन सक्ने व्यवस्था मिलाउन सकिनेछ।
- सकेसम्म घाटा बजेट निर्माण नगर्ने यदी गर्नु पर्ने परिस्थिति सिर्जना भए त्यसको पूर्तालका लागि भरपर्दो आधार अनिवार्य खोजी र उल्लेख गर्ने
- बजेट सिमा निर्धारण समिति, बजेट तर्जुमा समिति र राजश्व परामर्श समितिलाई थप क्रियाशिल बनाएर बजेट व्यवस्थापन तथा राजश्वका क्षेत्र र दायराको खोजी, व्यवस्थापन र विकासमा लगाउने
- अनुत्पादक खर्चको कटौति गरी उद्योगको स्थापना र विकास, व्यापार तथा व्यवसायको अभिवृद्धि साथै व्यवसायिक कृषि तथा पशुपन्छी पालन, पर्यटन लगायतका उत्पादनमुलक योजना तथा आयोजना तथा सो सँग प्रत्यक्ष सरोकार राख्ने योजना आयोजनामा अधिक लगानीको वातावरण सिर्जना गर्ने
- अवण्डा शिर्षकमा बजेट राख्ने परिपाटीको अन्त्य गरिनेछ।

- गाउँपालिकाका सबै खाले विकास निर्माण सँग सम्बन्धित विषय वस्तुलाई उत्पादन र उत्पादकत्वको मापदण्ड भित्र आवद्ध गर्ने
- राजश्व सुधार योजनाका आधारमा आवधिक रुपमा राजश्व सम्भाब्यता अध्ययन गरी कर तथा राजश्वका क्षेत्रहरुको पहिचान तथा नक्साङ्कन समेत गर्ने
- राजश्व तथा सेवा शुल्क दरलाई व्यवहारिक र पारदर्शि बनाउन निजी क्षेत्र तथा नागरिक समाज सँग समन्वय र साझेदारी गर्ने
- गाउँपालिका बासीको आय आर्जन क्षमता सँग मिलान हुने गरी व्यावहारिक राजश्व प्रणालीको विकास गर्ने
- राजश्व प्राप्तिका क्षेत्रका आधारमा सम्बन्धित क्षेत्रगत लगानी र उपयोगको विश्वासिलो वातावरण सिर्जना गरी गाउँबासिको विश्वास आर्जन गर्ने
- राजश्वको दायरा भित्र सहज रुपमा आउने करदाता लाई विशेष सहुलियत प्रदान गर्ने साथै प्रतयेक वर्ष कम्तिमा ३ जना असल र अधिक करदाता लाई पुरस्कार बाट सम्मान गरिनेछ
- मदिरा तथा सूर्तिजन्य पदार्थहरुको बेग्ला बेग्लै पसल राखी विक्रि वितरण गर्ने व्यवस्था मिलाईनेछ। साथै छुट्टाछट्टै प्रकृतिका व्यवसायका लागि छुट्टाछुट्टै व्यवसाय दर्ता गरी सञ्चालन गर्ने व्यवस्था मिलाईनेछ।
- आर्थिक वर्षको क्रमश सुरु ३ महिनाभित्र, ६ महिनाभित्र र ९ महिनाभित्र कर तथा राजश्व बुझाउनेको हकमा विशेष छुट, छुट र सामान्य छुटको व्यवस्था गर्ने
- तोकिएको समय सिमाभित्र बेरुजु फछ्र्यौट गर्ने व्यक्तिलाई छुट तथा पुरस्कारको व्यवस्था मिलाउने
- व्यवशायिक लेखा प्रणालीको माध्यम बाट गाउँपालिकाको वित्तीय व्यवस्थापन लाई प्रभावकारी, पारदर्शि र व्यवहारिक बनाउने
- गाउँपालकाका सबै वडा केन्द्रमा बैंकिङ सेवा विस्तार गर्ने, बैंक तथा वित्तीय संस्था हरुलाई परिचालन गरी बैंकिङ साक्षरता अभिवृद्धि गर्ने साथै गाउँपालिकाको समेत साथ र सहयोगमा सबै गाउँबासीको अनिवार्य बैंक खाता हुने व्यवस्था मिलाउने

९.६ आवधिक योजना कार्यान्वयन

मुगुम कर्मारोङ गाउँपालिकाको यो दोस्रो आवधिक योजनाको अन्तिम दस्तावेजलाई गाउँपालिका बाट विधायिकी प्रकृया पुरागरी स्वीकृति गरिनेछ। यसरी स्वीकृत भएको योजना प्रकाशन गरी गाउँपालिकाका सम्बन्धित शाखा, उपशाखा, इकाई, वडा कार्यालय लगायत यस पालिकाका सहयोगी तथा सझेदार निकाय, गैर सरकारी संघ संस्था, सामुदायिक संघ संस्था र सरोकारवाला लाई उपलब्ध गराइनेछ। यस आवधिक योजनाको पूर्ण कार्यान्वयनका लागि देहाय बमोजिमका क्रियाकलापहरु गरिने छ।

- स्वीकृत भएको यस आवधिक योजनालाई वार्षिक बजेट तथा योजनाको माध्यम बाट कार्यान्वयनमा लगिने छ
- आवधिक योजनाका आधारमा मध्यकालिन खर्च संरचना तयार पारी कार्यान्वयनमा ल्याइने छ
- आवधिक योजनामा प्रस्ताव गरएका कार्यक्रम तथा आयोजना हरुको संभाव्यता अध्ययन तथा विस्तृत परियोजना प्रस्ताव तयार गरिनेछ

- विस्तृत परियोजना प्रस्तावका आधारमा आयोजना अवधारणा पत्र तयार गरिनेछ भने आयोजना बैंकको रुपमा प्रस्तावित अनुसूचि हरुमा उल्लेखित विषयगत योजनका प्रथमिकता क्रमलाई पुनरसंयोजन गरिनेछ
- मध्यकालिन खर्च संरचना तयार गरी स्रोतको सुनिश्चितता गरी सोहि बमोजिम वार्षिक बजेट तथा कार्यक्रम तर्जुमा गरिनेछ
- यस आवधिक योजनालाई आयोजना बैंक र मध्यकालिन खर्च संरचना मार्फत वार्षिक बजेट तथा कार्यक्रममा जोडेर कार्यान्वयन गरिनेछ

९.७ अनुगमन तथा मूल्याङ्कन योजना

कुनै पनि योजनाको सफल कार्यान्वयनको एक महत्वपूर्ण पक्ष अनुगमन तथा मूल्याङ्कन हो। प्रत्येक तथा सबै खाले योजना, आयोजना तथा परियोजना वा कार्यक्रमको सफल सम्पन्नका लागि प्रवेश मार्ग, कार्यान्वयन मार्ग तथा निस्कासन मार्ग गरी जम्मा ३ वटा महत्वपूर्ण मार्ग पुरा गर्नु पर्दछ। सबै प्रकृतिका वा प्रकारका नीति, योजना कार्यक्रम तथा आयोजनामा लगानी तथा साधनको प्रवाह निर्धारित कार्यढाँचा वा निर्धारित गुणस्तर वा समुचित ढङ्गले भएको छ या छैन, निर्धारित कार्यतालिका बमोजिम क्रियाकलाप हरुको कार्यान्वयन भई अपेक्षित प्रतिफल प्राप्त हुने अवस्था छ या छैन सोको निगरानी राख्ने र पृष्ठपोषण गर्ने कार्य अनुगमन हो।

कुनै पनि योजना तथा आयोजनाको कार्यान्वयन बाट निर्दिष्ट उद्देश्य हाँसिल भए नभएको, लक्षित जनसङ्ख्या, वर्ग तथा समुदायले फाईदा पाए वा पाएनन् फाईदा पाएको भए के कस्ता फाईदा पाए साथै कार्य सम्पन्न भएका योजनाको दिगो पनाको अवस्था के रहेको छ र भावि दिनमा के कस्ता उपाय अवलम्बन गर्नु पर्छ भन्ने लगायतका विषयमा समेत कार्य सम्पन्न पश्चात अनुगमन तथा मूल्याङ्कन गरी भावी संभावना, अवसर, समस्या र चुनौतीका विषयमा निष्कर्शमा पुग्ने कार्यलाई मूल्याङ्कन भनिन्छ। कुनै पनि योजना, आयोजना तथा परियोजनाको मूल्याङ्कन साधरणतय मद्यावधि रुपमा र कार्य सम्पन्न भईसकेपछि अन्तिम मूल्याङ्कनको रुपमा गरिन्छ।

९.७.१ अनुगमन तथा मूल्याङ्कनको आवश्यकता

कुनै पनि योजना, आयोजना तथा कार्यक्रमको सफल कार्यान्वयन एक अनिवार्य शर्त हो। सबै प्रकृतिका योजना तथा कार्यक्रमहरु आवश्यक प्रारम्भिक प्रकृया पुरागरी ठिक सँग कार्यान्वयनमा गए या गएनन् भन्ने विषयमा प्रारम्भिक अनुगमन तथा मूल्याङ्कनको आवश्यकता रहेको छ भने कार्यान्वयनमा गए पछि समयमै सम्पन्न उन्मुख छ या छैन, निर्धारित गुणस्तर कायम भएको छ या छैन, कार्यस्थलमा कुनै प्रकारको अवरोध वा बाधा व्यवधान भएको छ या छैन, सम्बन्धित योजनाको जिम्मा लिने व्यक्ति वा संस्थाले समय सिमा भित्रै तथा नियमित रुपमा सम्बन्धित सरोकारवाला बाट राय सल्लाह तथा सुझाव प्राप्त गरेका छन् या छैनन् भन्ने विषयका बारेमा अध्ययन गरी कहि कतै समस्या देखिएमा तत्काल समाधान गर्न अनिवार्य छ भने कार्य सम्पन्न पछि यसको प्रभाव मूल्याङ्कन समेत त्यतिकै अपरिहार्य छ।

उपरोक्त उल्लेख भए बमोजिम आवधिक योजनाले निर्धारित गरेको लक्ष्य, उद्देश्य तथा अपेक्षित प्रतिफलहरु हाँसिल उन्मुख भए नभएको निगरानी गर्न र लक्ष्य तथा उद्देश्य प्राप्तिको मद्यावधि तथा अन्तिम लेखा जोखा

गरी अगामि दिनको कार्यदिशा निर्धारण गर्न अनुगमन मूल्याङ्कन अपरिहार्य छ। तसर्थ अनुगमन तथा मूल्याङ्कनको आवश्यकता देहाय बमोजिमका कार्यका लागि महत्वपूर्ण अङ्गको रुपमा स्वीकारिएका छन्।

- योजना कार्यान्वयनमा जानु अघि सम्पूर्ण प्रकृया सफल र सकारात्मक रुपमा अघि बढाउन
- कार्यान्वयनको दौरानमा आईपर्ने समस्याहरुको सहज समाधान गर्न
- योजनामा गरिएको लगानी तथा स्रोत साधनको प्रवाह अपेक्षा गरिए बमोजिम भए नभएको जानकारी प्राप्त गर्न
- कार्य सम्पन्न पश्चात अपेक्षित उपलब्धि हाँसिल भए नभएको पत्ता लगाउन
- सम्बन्धित योजना कार्यान्वयनको दौरानमा देखिएको समस्याहरु भविष्यमा अन्य योजना, आयोजना तथा कार्यक्रममा दोहोरिने अवस्था आउन नदिन पूर्व सतर्कताको सुनिश्चित गर्न

९.७.२ अनुगमन तथा मूल्याङ्कनको जिम्मेवारी

यस आवधिक योजनाको कार्यान्वयन, यसको प्रभाव, असर र प्रतिफल तथा नतिजाको मापन गर्ने दोस्रो जिम्मेवारी गाउँ कार्यपालिकाको रहने भए बाट यसको समग्र अनुगमन तथा मूल्याङ्कनको जिम्मेवारी समेत कार्यपालिकाको हुनेछ। आवधिक योजनाले निर्दिष्ट गरेको लक्ष्य र उद्देश्य प्राप्त गर्न वार्षिक रुपमा सञ्चालनमा आएका योजना तथा आयोजना र कार्यक्रम हरुको अनुगमन, सुपरिवेक्षण र प्रतिवेदनको जिम्मेवारी गाउँपालिकाको उपप्रमुखको संयोजनकत्वमा गठित अनुगमन तथा सुपरिवेक्षण समितिको हुनेछ। यस आवधिक योजनाको अनुगमन र मूल्याङ्कनमा देहायका निकायहरु समेत संलग्न हुन सक्नेछन्।

- गाउँकार्यपालिका
- जिल्ला समन्वयन समिति, मुगु
- गाउँकार्यपालिकाले कानून गठन गरेको अनुगमन तथा सुपरिवेक्षण समिति
- गाउँकार्यपालिकाका विषयगत समितिहरु
- गाउँपालिकाका विषयगत शाखा, उपशाखा तथा एकाई, परियोजना तथा संघ संस्था
- वडा समिति
- नागरिक समाज, संघ संस्था तथा तेश्रो पक्ष

९.७.३ अनुगमन तथा मूल्याङ्कन प्रक्रिया

क. अनुगमन तथा मूल्याङ्कन प्रक्रिया

आवधिक योजनाको अनुगमन तथा मूल्याङ्कनको ढाँचा र प्रक्रिया साथै सो को व्यवस्था गाउँ कार्यपालिकाले मिलाउनु पर्नेछ। अनुगमन तथा मूल्याङ्कनका लागि देहाय बमोजिमको प्रक्रिय अवलम्बन गरिनेछ भने आवधिक योजनाको अनुगमन तथा मूल्याङ्कनको ढाँचा र प्रक्रिया तालिकामा उल्लेख भए बमोजिम हुनेछ।

- विषयगत योजनाका आधारमा चेक लिष्ट तयार पार्ने
- स्थालगत अनुगमन गर्ने
- लक्ष्य र प्रगति बिचको तुलना गर्ने
- प्रगति र नतिजामा आधारित ढाँचा अनुसार त्रैमासिक, अर्धवार्षिक तथा बार्षिक समिक्षा गर्ने
- नतिजामूलक ढाँचा अनुसार सहभागितामूलक मद्यावधि मूल्याङ्कन गर्ने (तेश्रोपक्ष बाट)

- नतिजामूलक ढाँचा अनुसार सहभागितामूलक अन्तिम मूल्याङ्कन गर्ने (तेश्रोपक्ष बाट)

तालिका नं. ९.७ आवधिक योजनाको अनुगमन तथा मूल्याङ्कनको ढाँचा र प्रक्रिया

क्र.सं.	गर्नु पर्ने कार्य	पुष्ट्याईका आधार	समय सिमा	गर्ने तरिका	जिम्मेवारी
१	कार्यक्रम/आयोजना को प्रकृया अनुगमन	• मासिक प्रगति प्रतिवेदन • त्रैमासिक प्रगति प्रतिवेदन • गुणस्तर अनुगमन प्रतिवेदन	• पटके • मासिक, • चौमासिक र • वार्षिक	• स्थलगत अनुगमन गर्ने • त्रैमासिक कार्ययोजनाको लक्ष्य र प्रगति विवरणको तुलना गर्ने • विषयगत समिति र कार्यपालिकाको बैठकमा समिक्षा गर्ने	• अनुगमन तथा सुपरिवेक्षक समिति • वडा समिति • शाखा • परियोजना • गै.स.स.
२	योजनाको प्रभाव लेखा जोखा तथा मापन गर्ने	• प्रभाव मूल्याङ्कन प्रतिवेदन • प्रभाव अनुगमन प्रतिवेदन • नमूना अध्ययन वा सर्वेक्षण • मध्यावधि समिक्षा प्रतिवेदन • बस्तुस्थिति विवरण • आयवजना/कार्यक्रम प्रभाव मूल्याङ्कन प्रतिवेदन	• योजना को अन्त्यमा तथा समाप्ति पछि • मध्यावधि (तेश्रो वर्षको समाप्ति पछि) • प्रभाव अनुगमन (अन्तिम वर्ष)	• नतिजामूलक अनुगमन खाका अनुसार प्रभाव मापन गर्ने • सहभागितामूलक छलफल गर्ने • नमूना अध्ययन/सर्वेक्षण गर्ने • कार्यपालिका र सभाको बैठकमा समिक्षा गर्ने	• गाउँ सभा • कार्यपालिका • सरोकारवाला • तेश्रो पक्ष
३	योजनाको असर मापन तथा मूल्याङ्कन गर्ने	• मध्यावधि समिक्षा प्रतिवेदन • असर अनुगमन प्रतिवेदन • वार्षिक समिक्षा	• वार्षिक • मध्यावधि र • अन्तिम वर्ष	• नतिजामूलक अनुगमन खाका अनुसार असर मापन गर्ने • नमूना	• कार्यपालिका • सुपरिवेक्षण तथा अनुगमन

		प्रतिवेदन • नमूना अध्ययन/सर्वेक्षण • बस्तुस्थिति विवरण		अध्ययन/सर्वेक्षण गर्ने • कार्यपालिकामा समिक्षा गर्ने • आयोजना/कार्यक्रम को कार्य सम्पन्न प्रतिवेदन अध्ययन गर्ने • आयोजना/कार्यक्रम मा भएको खर्चको अध्ययन गर्ने • सामाजिक परीक्षण र प्रतिवेदन विश्लेषण गर्ने • सहभागितामूलक रुपमा समिक्षा गोष्ठी गर्ने	समिति • तेश्रो पक्ष
४	प्रतिफलको अनुगमन तथा मूल्याङ्कन गर्ने	• त्रैमासिक प्रगति प्रतिवेदन • वार्षिक समिक्षा प्रतिवेदन • वस्तुस्थिति विवरण	• त्रैमासिक • अर्धवार्षिक • वार्षिक र • मध्यावधि	• स्थलगत अनुगमन गर्ने • वार्षिक कार्ययोजनाको लक्ष्य र प्रगति विवरणको तुलना गर्ने • नतिजामूलक अनुगमन खाका अनुसार प्रतिफल मापन गर्ने • कार्यपालिका र विषयगत समितिको बैठकमा समिक्षा गर्ने • सामाजिक परीक्षण गर्ने तथा प्रतिवेदन	• कार्यपालिका • सुपरिवेक्षण तथा अनुगमन समिति • विषयगत समिति

				विश्लेषण गर्ने	

ख. योजना प्रगति प्रतिवेदन प्रणालीको ढाँचा

नतिजामूलक अनुगमन प्रणाली अनुसार नतिजा खाकाको उपयोग गरी प्रस्थावित सूचक अनुसार हाँसिल हुनुपर्ने लक्ष्य हाँसिल भए नभएको विषयमा लेखाजोखा गर्न देहाय बमोजिमको योजना प्रगति प्रतिवेदन प्रणालीको ढाँचा प्रयोग गर्न सकिनेछ। अनुगमन गर्दा योजनाको लक्ष्य, उद्देश्य, प्रतिफल र कार्यक्रम समेत गरिनु पर्ने भएकाले गाउँपालिकाले आफ्ना आवश्यकता र उपलब्ध सूचना र विवरणका आधारमा अनुगमन तथा प्रतिवेदन प्रणालीको समेत विकास गर्न सक्नेछ। नतिजामूलक अनुगमन प्रणाली मार्फत तोकिएको ढाँचामा तयार गरिएको प्रतिवेदन उपर विषयगत समिति, कार्यपालिका तथा सभामा छलफल गरी आवश्यकता अनुसार प्रदेश तथा संघीय सरकार समक्ष पेश गर्न सकिनेछ।

तालिका नं. ९.८ प्रगति प्रतिवेदनको ढाँचा

नतिजा श्रृङ्खला	कार्य सम्पादनको सूचकहरु			भौतिक लक्ष्य	प्रगति (भौतिक र वित्तीय)	लक्ष्य र प्रगति बिचकव अन्तर	कारण	समाधानका रणनीति
	विवरण	एकाई	आधार तथ्याङ्क					
लक्ष्य								
असर								
१.								
२.								
प्रतिफल								
२.१								
२.२								
प्रमुख कार्यक्रम								
१.१.१								
१.१.२								
१.१.३								

अनुसूची १

मुगुम कर्मारोङ गाउँपालिका

आवधिक विकास योजना २०८१/०८२ — २०८५/०८६

गाउँपालिकाको गौरवका आयोजनाहरु

क्र.सं.	आयोजनाको नाम	गरिने कार्य योजना	आयोजना संचालन हुने स्थान
१	गाउँपालिका अस्पताल	१५ बेड सहितको प्रविधियुक्त गाउँपालिका अस्पताल निर्माण	गाउँपालिका वडा नं. ६
२	सडक	गमगढी छाइला भाङग्री देखि नाक्चालागना जोड्ने सडक (९३ कि.मी.)	सबै वडा र गाउँपालिका
		छायला देखि गाउँपालिका केन्द्र सम्म ट्र्याक खोल्ने	
		एक वडा एक सडक ट्र्याक खोल्ने	
३	जडिबुटी	जडिबुटी सङ्कलन तथा प्रशोधन केन्द्र बनाउने	वडा नं. ५
४	संङ्ग्रालय	जातिय संङ्ग्रालय निर्माण गर्ने	वडा नं. २
५	पर्यटन	छायानाथ धाम, धार्मिक तथा पर्यटकीय विकास योजना सञ्चालन गर्ने	वडा नं. १
६	खानेपानी	गाउँपालिकाका सबै वडा तथा टोलहरुमा पाईपलाइन बाट स्वच्छ सफा खानेपानी विस्तार (एक घर एक धारा)	गाउँपालिका भरी
७	सिंचाई	पालिका क्षेत्र भित्र रहेका सबै खेतियोग्य जमिनमा बाह्रै महिना सिंचाई सुविधा पुऱ्याउने	गाउँपालिका भरी

अनुसूची २

मुगुम कर्मारोङ गाउँपालिका

आवधिक विकास योजना २०८१/०८२ — २०८५/०८६

आर्थिक विकास सँग सम्बन्धित आयोजनाहरु

१ कृषि तथा पशुपंछी

१.१ व्यवसायिक कृषि विकास आयोजना

व्यवसायिक कृषि विकासको वर्तमान अवस्था र आवश्यकता											
क्र.सं.	नाम	ठेगाना (स्थान/वडा नं.)	वर्तमान अवस्था	अव गर्ने कार्य	प्राथमिकता नं. $P_१$, $P_२$ र $P_३$	अनुमानित लागत रु लाखमा	कार्यन्वयनको आधारमा परियोजनाको स्तर र श्रोत				
							वडा स्तरीय	गा.पा. स्तरीय	प्रदेश स्तरीय	केन्द्र स्तरीय	अन्य
१	परलोग अगुवा कृषक समुह	१	सक्रिय	हितकोष सञ्चालन गरी नियमित रुपमा बैठक सञ्चालन गर्नु पर्ने समूहको।	$P_१$	१४	२.५	३.५	४	४	
२	रुख्दिन महिला कृषक समुह	१	सक्रिय	हितकोष सञ्चालन गरी नियमित रुपमा बैठक सञ्चालन गर्नु पर्ने समूहको।	$P_२$	११	२	२.५	३.५	४	
३	सँवागाँरी कृषक समुह	२	सक्रिय	हितकोष सञ्चालन गरी नियमित रुपमा बैठक	$P_१$	१२	२	३	३.५	३.५	

				सञ्चालन गर्नु पर्ने समूहको।							
४	कोहिकी हिमाल कृषक समुह	२	सक्रिय	हितकोष सञ्चालन गरी नियमित रुपमा बैठक सञ्चालन गर्नु पर्ने समूहको।	P२	१०	२	२	३	३	
५	हिमाली आय आर्जन कृषक समुह	४	सक्रिय	हितकोष सञ्चालन गरी नियमित रुपमा बैठक सञ्चालन गर्नु पर्ने समूहको।	P१	७	१	२	२	२	
६	टाँसी गुम्बा कृषक समुह	४	सक्रिय	हितकोष सञ्चालन गरी नियमित रुपमा बैठक सञ्चालन गर्नु पर्ने समूहको।	P२	९	१.५	१.५	३	३	
७	तारा तोसाङ काड्ने कृषक समुह	५	सक्रिय	हितकोष सञ्चालन गरी नियमित रुपमा बैठक सञ्चालन गर्नु पर्ने समूहको।	P१	१०	१	२.५	३	३.५	
८	सुक्पा कृषक समुह	५	सक्रिय	हितकोष सञ्चालन गरी नियमित	P१	१०	१.५	२.५	३	३	

				रुपमा बैठक सञ्चालन गर्नु पर्ने समूहको।							
९	अर्गानिक कृषि जडिबुटी पशुपालन कृषक समुह	५	सक्रिय	हितकोष सञ्चालन गरी नियमित रुपमा बैठक सञ्चालन गर्नु पर्ने समूहको।	$P_१$	९	१.५	२.५	३	३	
१०	गुमकोष कृषक समुह	७	सक्रिय	हितकोष सञ्चालन गरी नियमित रुपमा बैठक सञ्चालन गर्नु पर्ने समूहको।	$P_२$	१०	१	२.५	३	३.५	
११	पोमु लाप्चा कृषक समुह	७	सक्रिय	हितकोष सञ्चालन गरी नियमित रुपमा बैठक सञ्चालन गर्नु पर्ने समूहको।	$P_३$	९.५	१	१.५	३.५	३.५	
१२	सोसा फलफुल समुह कृषक समुह	७	सक्रिय	हितकोष सञ्चालन गरी नियमित रुपमा बैठक सञ्चालन गर्नु पर्ने समूहको।	$P_२$	८	१	१.५	२.५	३	
१३	छायाँनाथ घाई	७	सक्रिय	हितकोष सञ्चालन	$P_१$	९	१	२.५	२.५	३	

	योद्धा कृषक समुह			गरी नियमित रुपमा बैठक सञ्चालन गर्नु पर्ने समूहको।							
१४	झङदार कृषक समुह	७	सक्रिय	हितकोष सञ्चालन गरी नियमित रुपमा बैठक सञ्चालन गर्नु पर्ने समूहको।	P१	८	२	२	२	२	
१५	रालाङ सोक्पा कृषक समुह	८	सक्रिय	हितकोष सञ्चालन गरी नियमित रुपमा बैठक सञ्चालन गर्नु पर्ने समूहको।	P१	९	१	२	३	३	
१६	टोक फलफुल तथा खाद्य कृषक समुह	९	सक्रिय	हितकोष सञ्चालन गरी नियमित रुपमा बैठक सञ्चालन गर्नु पर्ने समूहको।	P१	१५	३	३.५	४	४.५	
१७	तारा छोन्मु कृषक समुह	९	सक्रिय	हितकोष सञ्चालन गरी नियमित रुपमा बैठक सञ्चालन गर्नु पर्ने समूहको।	P२	८	१	१.५	२.५	३	

१८	कर्णशिला कृषक समुह	९	सक्रिय	हितकोष सञ्चालन गरी नियमित रुपमा बैठक सञ्चालन गर्नु पर्ने समूहको।	$P_३$	८	१	१.५	२.५	३	
१९	भवानी महिला कृषक समुह	९	सक्रिय	हितकोष सञ्चालन गरी नियमित रुपमा बैठक सञ्चालन गर्नु पर्ने समूहको।	$P_१$	७.५	१	१.५	२	३	
२०	पाँपु सक्रिय महिला कृषक समुह	९	सक्रिय	हितकोष सञ्चालन गरी नियमित रुपमा बैठक सञ्चालन गर्नु पर्ने समूहको।	$P_१$	१०	१	२.५	३	३.५	
२१	हिमाली हिउदे कृषक समुह	९	सक्रिय	हितकोष सञ्चालन गरी नियमित रुपमा बैठक सञ्चालन गर्नु पर्ने समूहको।	$P_१$	६	१	१	२.५	१.५	
२२	गडुल नानी कृषक समुह	९	सक्रिय	हितकोष सञ्चालन गरी नियमित रुपमा बैठक सञ्चालन गर्नु पर्ने	$P_१$	९.५	१.५	२	२.५	२.५	

				समूहको।							
२३	महादेव बृद्धि विकास कृषक समुह	९	सक्रिय	हितकोष सञ्चालन गरी नियमित रुपमा बैठक सञ्चालन गर्नु पर्ने समूहको।	P१	१०	२	२	३	३	
२४	आधुनिक पद्धति कृषक समुह	९	सक्रिय	हितकोष सञ्चालन गरी नियमित रुपमा बैठक सञ्चालन गर्नु पर्ने समूहको।	P१	११	२	३	३	३	
जम्मा						२३०.५	३५.५	५२.५	६९.५	७४	

१.२ व्यवसायिक पशुपन्छी विकास आयोजना

व्यवसायिक पशुपंछी पालनको वर्तमान अवस्था र आवश्यकता											
क.सं.	नाम	ठेगाना (स्थान/वडा नं.)	वर्तमान अवस्था	अव गर्ने कार्य	प्राथमिकता नं. p१, p२, p३	अनुमानित लागत रु लाखमा	कार्यन्वयनको आधारमा परियोजनाको स्तर र श्रोत				
							वडा स्तरीय	गा.पा. स्तरीय	प्रदेश स्तरीय	केन्द्र स्तरीय	अन्य
१	श्री भिरकोलेख बाख्रापालन कृषक समुह	१		बजार व्यवस्थापन गोठ निर्माण तथा सुधार, उन्नत जातको नश्ल सुधार,	p१	५		१	१		
२	श्री छायाँनाथ पशुपालन कृषक समुह	१			p१	५		१	१		
३	श्री पिलाङ सोल्सा पशुपालन समुह	३			p१	५		१	१		
४	श्री गिलाङ पशुपालन कृषक समुह	५			p१	५		१	१		
५	श्री ताङग्री पशुपालन कृषक समुह	५			p१	५		१	१		
६	श्री याग्रा पशुपालन कृषक समुह	६			p१	५		१	१		
७	नाचिन जनजाति महिला पशुपालन	६			p१	५		१	१		

	कृषक समुह										
८	श्री फरानचौर पशुपालन कृषक समुह	९				५					
९	श्री कोईरा डासे पशुपालन कृषक समुह	९			p१	५		१	१		
१०	श्री मालिका कृषि तथा पशुपालन समुह	९			p१	५		१	१		
११	छायल कुखुरा फर्म			फर्म निर्माण गर्ने	p१	५					
जम्मा						५५		११	११		

२. सिंचाई

सिंचाईको श्रोत तथा पूर्वाधारहरुको वर्तमान अवस्था र आवश्यकता											
क्र.सं.	नाम	ठेगाना (स्थान/ वडा नं.)	वर्तमान अवस्था (सिंचित क्षेत्र लगायत आवश्यक उपकरण)	भावी योजना (भौतिक पूर्वाधार समेत) निर्माण तथा संरक्षण	प्राथमिकता नं. p१, p२, p३	अनुमानित लागत रु लाखमा	कार्यन्वयनको आधारमा परियोजनाको स्तर र श्रोत				
							वडा स्तरीय	गा.पा. स्तरीय	प्रदेश स्तरीय	केन्द्र स्तरीय	अन्य
वडा नं.१											
	.....										
वडा नं. २											
	.....										
वडा नं. ३											
१	तिसिपा सिंचाइ योजना (गा.पा. र LISP को साझेदारी)	३	सञ्चालनमा	मर्मत संभार	p२	१५		१	१		
२	ताइचांगा सानो सिंचाइ योजना (SIMISOME को सहकार्य)	३	सञ्चालनमा	मर्मत संभार	p२	२०		१	१		
वडा नं. ४											
१	.....										

वडा नं. ५											
१	दाउरा छुमा सिंचाइ कुलो (घरधुरी ५१)	५	सञ्चालनमा	२९.०७ हेक्टर जग्गामा मा सिंचाई पऱ्याउने मर्मत संभार	p२	१५		१	१		
वडा नं. ६											
१	छेवाराजो देखि लेमिस्यामो सिंचाइ योजना (४७ घरधुरी सिंचाइ बाट लाभान्वित हुने)	६	नयाँ बनाउने	पक्की कुलो निर्माण गर्ने, २६.८ हेक्टर जग्गामा मा सिंचाई पऱ्याउने	p१	३०		१	१		
२	छिमीक देखि पा सम्म सिंचाइ योजना (३६ घरधुरी लाभान्वित हुने)	६	नयाँ बनाउने	पक्की कुलो निर्माण गर्ने, २०.५२ मा सिंचाई पऱ्याउने	p१	६०		१	१		
वडा नं. ७											
१	मह संचाई (घरधुरी २१०)	७	२०० रोपनी ५०० मी. नहर	मर्मत संभार, १०.१७ हेक्टर जग्गामा	p१	२०		१	१		

				मा सिंचाई पऱ्याउने							
२	छुमा सिंचाई (घरधुरी २१०)	७	• २०० रोपनी • संञ्चालनमा छैन	पुनःनिर्माणको गरी सञ्चालनमा ल्याउने	p१	५०		१	१		
वडा नं. ८											
	.....										
वडा नं. ९											
१	गन्दाइन देखि खलसम्म सिंचाइ योजना (घरधुरी ८५)	९	ठेक्का रद्ध गरेको, निर्माणाधिन	निर्माण सम्मन्न गरी सञ्चालनमा ल्याउने	p१	४०		१	१		
२	छायला सिंचाइ योजना (घरधुरी ४६)	९	• निर्माण अधुरो	निर्माण सम्मन्न गरी सञ्चालनमा ल्याउने	p१	४०		१	प्रदेश		
३	राईसारी खोला सिंचाइ योजना (घरधुरी ९५)	९	सञ्चालनमा	मर्मत संभार, ५४.१५ हेक्टर जग्गामा मा सिंचाई पऱ्याउने	p२	२०		१			
४	चिमाथ खेल सिंचाइ योजना (घरधुरी ८५)	९	सञ्चालनमा	मर्मत संभार, ४८.४५ हेक्टर जग्गामा	p२	२५		१	प्रदेश		

				मा सिंचाई पऱ्याउने							
५	गोर पोले चौडा सिंचाइ योजना (घरधुरी ४५)	९	सञ्चालनमा	मर्मत संभार, २५.६५ हेक्टर जग्गामा मा सिंचाई पऱ्याउने	p२	१५		१	१		
कुल जम्मा						३५०		१२	१०		

३. पर्यटन, साँस्कृति तथा सम्पदा

३.१ मठ मन्दिर, मस्जित र चर्च

पर्यटन विकास अन्तर्गत धार्मिक स्थल तथा केन्द्रहरुको वर्तमान अवस्था र आवश्यकता											
क्र.सं.	नाम	ठेगाना (स्थान/ वडा नं.)	वर्तमान अवस्था (उपलब्ध जग्गा, भवन लगायत आवश्यक उपकरण समेत)	भावी योजना (जग्गा, भवन अन्य भौतिक पूर्वाधार समेत) निर्माण तथा संरक्षण	प्राथमिकता नं. p१, p२, p३	अनुमानित लागत रु लाखमा	कार्यन्वयनको आधारमा परियोजनाको स्तर र श्रोत				
							वडा स्तरीय	गा.पा. स्तरीय	प्रदेश स्तरीय	केन्द्र स्तरीय	अन्य
वडा नं. १											
१	काम्ने मन्दिर	१	सडक नपुगेको, घेरबार नभएको	गुरु योजना बनाइ धार्मिक तथा पर्यटकीय स्थलको रुपमा	p२	१५०		१	१	१	

				विकास गर्ने							
२	छायानाथ मन्दिर	१	सडक नपुगेको	पसिद्ध छायानाथ मन्दिर/धामको धार्मिक र सास्कृतिक ऐतिहासिक पक्षको अध्यायन गरी गुरु योजना बनाइ धार्मिक तथा पर्यटकीय स्थलको रुपमा विकास गर्ने	p१	५००		१	१	१	
३	गुरुते मन्दिर	१	सडक नपुगेको	गुरु योजना बनाइ धार्मिक तथा पर्यटकीय स्थलको रुपमा विकास गर्ने	p२	५०		१	१		
४	साङक क्षेलिङ गुम्बा	१	सडक नपुगेको	गुरु योजना बनाइ धार्मिक तथा पर्यटकीय स्थलको रुपमा विकास गर्ने	p२	६०		१	१		
वडा नं. २											

१	वचनबोले गुम्बा	२	सडक नपुगेको, घेरवार हुँदै	घेरबार सम्मन्न गर्ने, गुरु योजना बनाइ धार्मिक तथा पर्यटकीय स्थलको रुपमा विकास गर्ने	p२	५०		१		१	
२	सेरखाङ गुम्बा	२	सडक नपुगेको, घेरवार माग (नयाँ माग)	घेरबार सम्मन्न गर्ने, गुरु योजना बनाई धार्मिक तथा पर्यटकीय स्थलको रुपमा विकास गर्ने	p२	२५		१	१		
वडा नं. ३											
१	थेक्छेन साङ्गाकलिङ गुम्बा	३	सामुदायिक, सडक नपुगेको	गुरु योजना बनाई धार्मिक तथा पर्यटकीय स्थलको रुपमा विकास गर्ने	p२	३५		१	१		
२	उर्गेन मिन्डुलिङ गुम्बा	३	व्याक्तिगत, सडक नपुगेको	गुरु योजना बनाई धार्मिक तथा पर्यटकीय स्थलको रुपमा विकास गर्ने	p२	३०		१		१	

३	खारी गाउँ गुम्बा	३	खारी सामुदाय, सडक नपुगेको	गुरु योजना बनाई धार्मिक तथा पर्यटकीय स्थलको रुपमा विकास गर्ने	p२						
वडा नं. ४											
१	कापै पेमा छोइलिङ्ग गुम्बा, कार्ति	४	सडक नपुगेको	मर्मत संभार गर्ने, गुरु योजना बनाई धार्मिक तथा पर्यटकीय स्थलको रुपमा विकास गर्ने	p२	२५		१	१		
२	पेमा छेइलिङ्ग गुम्बा, किर्मी	४	सडक नपुगेको	गुरु योजना बनाई धार्मिक तथा पर्यटकीय स्थलको रुपमा विकास गर्ने	p२	२५		१	१		
३	छर्ने छितिङ्ग मन्दीर, किर्मी	४	सडक नपुगेको	गुरु योजना बनाई धार्मिक तथा पर्यटकीय स्थलको रुपमा विकास गर्ने	p२	२०		१	१		
१४	छिर्ने छिरिङ्ग मन्दीर	४	सडक नपुगेको	मर्मत कार्य गर्ने,	p२	२०		१	१		

				गुरु योजना बनाई धार्मिक तथा पर्यटकीय स्थलको रुपमा विकास गर्ने							
५	तिहार गुम्बा	४	सडक नपुगेको	गुरु योजना बनाई धार्मिक तथा पर्यटकीय स्थलको रुपमा विकास गर्ने	p२	२५		१	१		
६	तिहार म च्याडजु छोछेन मन्दिर	४	सडक नपुगेको	गुरु योजना बनाई धार्मिक तथा पर्यटकीय स्थलको रुपमा विकास गर्ने	p२	२०		१	१		
वडा नं. ५											
१	सामदेन छेलिङ गुम्बा	५	सडक नपुगेको	गुरु योजना बनाई धार्मिक तथा पर्यटकीय स्थलको रुपमा विकास गर्ने	p२	२५		१	१		
२	चिस्तिम गुम्बा	५	सडक नपुगेको	गुरु योजना बनाई धार्मिक	p२	२५		१	१		

				तथा पर्यटकीय स्थलको रुपमा विकास गर्ने							
वडा नं. ६											
१	छिगा छोलिङ्ग गुम्वा, रिउसा	६	सडक नपुगेको	नयाँ बनाउने,	p२	२५		१	१		
२	बौद्ध गुम्वा, पुवा	६	सडक नपुगेको	घेरबार गर्ने, गुरु योजना बनाई धार्मिक तथा पर्यटकीय स्थलको रुपमा विकास गर्ने	p२	२५		१	१		
वडा नं. ७											
१	पेमा छैयोङ गुम्बा	७	सडक नपुगेको	गुरु योजना बनाई धार्मिक तथा पर्यटकीय स्थलको रुपमा विकास गर्ने	p२	२५		१	१		
२	पेमा छईलिङ गुम्बा	७	सडक नपुगेको		p२	२५		१	१		
३	कार्मा छोईलिङ गुम्बा	७	सडक नपुगेको		p२	२५		१	१		
४	पेमा सिटोलिङ गुम्बा	७	सडक नपुगेको		p२	२५		१	१		
५	उरमेन धमा छईलिङ गुम्बा	७	सडक नपुगेको		p२	२५		१	१		
६	पेमा रिक्दान लिङ गुम्बा	७	सडक नपुगेको		p२	२५		१	१		
७	पेमा छोईटुक गुम्बा	७	सडक नपुगेको		p२	२५		१	१		

वडा नं. ८											
१	.....										
वडा नं. ९											
१	चिमात मस्त	९	खासै भैतिक संरचना नभएको	कुण्ड बनाउने, गुरु योजना बनाई धार्मिक तथा पर्यटकीय स्थलको रुपमा विकास गर्ने	p२	२०		१	१		
२	मालिका	९	सडक नपुगेको	गुरु योजना बनाई धार्मिक तथा पर्यटकीय स्थलको रुपमा विकास गर्ने	p२	२०		१	१		
३	महादेव	९	सडक नपुगेको		p२	२०		१	१		
४	खस्ट	९	सडक नपुगेको		p२	२०		१	१		
५	ग्वालेनी	९	सडक नपुगेको		p२	२०		१	१		
६	दुदेसिल्तो	९	सडक नपुगेको		p२	२०		१	१		
७	देसुवालि	९	सडक नपुगेको		p२	२०		१	१		
८	पापु भानथाना	९	सडक नपुगेको		p२	२०		१	१		
कुल जम्मा						१४७०		३२	२९	४	

३.१ पोखरी/ताल

पर्यटन विकास अन्तर्गत ताल तलैया पूर्वाधारहरुको वर्तमान अवस्था र आवश्यकता											
क्र.सं.	नाम	ठेगाना (स्थान/ वडा नं.)	वर्तमान अवस्था (उपलब्ध जग्गा, भवन लगायत आवश्यक उपकरण समेत)	भावी योजना (जग्गा, भवन अन्य भौतिक पूर्वाधार समेत) निर्माण तथा संरक्षण	प्राथमिकता नं.p१, p२, p३	अनुमानित लागत रु लाखमा	कार्यन्वयनको आधारमा परियोजनाको स्तर र श्रोत				
							वडा स्तरीय	गा.पा. स्तरीय	प्रदेश स्तरीय	केन्द्र स्तरीय	अन्य
१	कान्जिरोवा सानोताल	१	सडकको पहुँच नभएको	गुरु योजना बनाई पर्यटकीय स्थलको रुपमा विकास गर्ने	p२	१५		१	१		
२	छायाँनाथ ताल (सानो)	१	सडकको पहुँच नभएको		p२	३०		१		१	
३	दुध ताल	३	सडकको पहुँच नभएको		p२	१५		१	१		
४	दुध ताल	४	सडकको पहुँच नभएको		p२	१५		१	१		
५	विक ताल	४	सडकको पहुँच नभएको		p२	१५		१	१		
६	भिछ	५	सडकको पहुँच नभएको		p२	१५		१	१		
७	दुधताल	५	सडकको पहुँच नभएको		p२	१५		१	१		
८	लादी गा भिता (५)	५	सडकको पहुँच नभएको		p२	१५		१	१		
९	छुकार्बो ताल	६	सडकको पहुँच		p२	१५		१	१		

			नभएको								
१०	छनाग्मा ताल	६	सडकको पहुँच नभएको		p२	१५		१	१		
११	भनलङ्ग ताल, पुवा	६	सडकको पहुँच नभएको		p२	१५		१	१		
१२	चुनवा छ (चुम्वा ताल)	७	सडकको पहुँच नभएको		p२	१५		१	१		
१३	छ नाङमु (कालो ताल)	७	सडकको पहुँच नभएको		p२	३०		१		१	
१४	हमी छ (दुदे दह)	७	सडकको पहुँच नभएको		p२	१५		१	१		
१५	अरु नामाकरण नगरीएको १३ वटा जतिः	७	सडकको पहुँच नभएको		p२	३०		१		१	
१६	छ नाग्मु (कालो ताल)	८	सडकको पहुँच नभएको		p२	२५		१	१		
१७	विषेदह-२० वटा, प्राकृतिक	८	सडकको पहुँच नभएको		p२	३०		१		१	
कुल जम्मा						३२५		१७	१३	४	

३.२ पार्क तथा मनोरन्जन केन्द्र

पर्यटन विकास अन्तर्गत पार्क, पिकनिक स्पट तथा मनोरन्जन स्थल लगायत पूर्वाधारहरुको वर्तमान अवस्था र आवश्यकता											
क.सं.	नाम	ठेगाना (स्थान/ वडा नं.)	वर्तमान अवस्था (उपलब्ध जग्गा, भवन लगायत आवश्यक उपकरण समेत)	भावी योजना (जग्गा, भवन अन्य भौतिक पूर्वाधार समेत) निर्माण तथा संरक्षण	प्राथमिकता नं. p१, p२, p३	अनुमानित लागत रु लाखमा	कार्यन्वयनको आधारमा परियोजनाको स्तर र श्रोत				
							वडा स्तरीय	गा.पा. स्तरीय	प्रदेश स्तरीय	केन्द्र स्तरीय	अन्य
१	छायाँनाथ	१	सडकको पहुँच नभएको	गुरु योजना बनाई पर्यटन विकास अन्तर्गत पार्क तथा मनोरन्जन केन्द्रको रुपमा विकास गर्ने	p१	२५		१	१		
२	बुद्ध पार्क	२	सडकको पहुँच नभएको		p२	२०		१	१		
३	कोइकी	२	सडकको पहुँच नभएको		p१	२०		१	१		
४	स्वाँगिरी	२	सडकको पहुँच नभएको		p२	२०		१	१		
५	सेतो ताल	३	सडकको पहुँच नभएको		p२	२०		१	१		
६	तिहार गुम्बा परलोक	४	सडकको पहुँच नभएको		p२	२०		१	१		
७	ठुलो ढुङ्गा	५	सडकको पहुँच नभएको		p२	२०		१	१		
८	युरुगाङ हिमाल नेचेन	६	सडकको पहुँच नभएको		p२	२०		१	१		
९	राङ्नु नाइचिन	७	सडकको पहुँच		p२	२०		१	१		

			नभएको								
१०	रुहयीगागा साङ्मीछा	८	सडकको पहुँच नभएको		p२	२०		१	१		
११	शिवमन्दिर	९	सडकको पहुँच नभएको		p२	२०		१	१		
कुल जम्मा						२०५		११	११		

४. उद्योग, व्यापार व्यवसाय तथा आपूर्ति

४.१ हाटबजार केन्द्र

मुख्य तथा साप्ताहिक हाटबजार साथै आय निर्यात केन्द्र पूर्वाधारहरुको वर्तमान अवस्था र आवश्यकता											
क्र.सं.	नाम	ठेगाना (स्थान/ वडा नं.)	वर्तमान अवस्था (उपलब्ध जग्गा, भवन लगायत आवश्यक उपकरण समेत)	भावी योजना (जग्गा, भवन अन्य भौतिक पूर्वाधार समेत) निर्माण तथा संरक्षण	प्राथमिकता नं.p१, p२, p३	अनुमानित लागत रु लाखमा	कार्यन्वयनको आधारमा परियोजनाको स्तर र श्रोत				
							वडा स्तरीय	गा.पा. स्तरीय	प्रदेश स्तरीय	केन्द्र स्तरीय	अन्य
१	सिरानचौर बजार	२	सडकको पहुँच नभएको		p२	२		१			
७	मुगु	२	सडकको पहुँच नभएको		p२	२		१			
८	चितैकुना बजार	४	सडकको पहुँच नभएको		p२	२		१			
६	पुलु बजार	५	सडकको पहुँच नभएको	बजार व्यवस्थापन	p२	२		१			

४	छिर्ने गम्बा बजार	५	सडकको पहुँच नभएको	गर्ने	p२	२		१			
५	रिउस बगर बजार	६	सडकको पहुँच नभएको		p२	२		१			
३	ढुंगेधारा बजार	७	सडकको पहुँच नभएको		p२	२		१			
	छायल बजार	९	सडकको पहुँच नभएको		p२	२		१			
कुल जम्मा								८			

४.२ खाद्य प्रशोधन, भण्डार तथा चिस्यान केन्द्र

खाद्य भण्डार केन्द्र सँग सम्बन्धित पूर्वाधारहरुको वर्तमान अवस्था र आवश्यकता												
क्र.सं.	नाम	ठेगाना (स्थान/ वडा नं.)	वर्तमान अवस्था	अब गर्ने काम	प्राथमिकता नं.p१, p२, p३	अनुमानित लागत रु लाखमा	कार्यन्वयनको आधारमा परियोजनाको स्तर र श्रोत				
							वडा स्तरीय	गा.पा. स्तरीय	प्रदेश स्तरीय	केन्द्र स्तरीय	अन्य
१	शित भण्डार निर्माण	-	नभएको	निर्माण गर्ने	p१	२००		१	१	१	
२	खाद्य्य भण्डार केन्द्र	-	नभएको	निर्माण गर्ने	p१	१८०		१	१	१	
कुल जम्मा								२	२	२	

४.३ सहकारी

कृषि सहकारी संस्थाहरुको वर्तमान अवस्था र आवश्यकता												
क्र.सं.	नाम	ठेगाना (स्थान)	वडा नं.	वर्तमान अवस्था	अब गर्ने काम	प्राथमिकता नं. p१, p२, p३	अनुमानित लागत रु लाखमा	कार्यन्वयनको आधारमा परियोजनाको स्तर र श्रोत				
								वडा स्तरीय	गा.पा. स्तरीय	प्रदेश स्तरीय	केन्द्र स्तरीय	अन्य
१	मुगुम नाङ्जा कृषि सहकारी संस्था लि.	मुगु	२	कार्यालय नभएको	क्षमता विकस गर्ने तथा जग्गा, भवन, घेरवार, खानेपानी, शौचाललय निर्माण गर्ने	p१	२५		१	१		

२	नेङजि कृषि सहकारी संस्था लि.	मुगु	२	कार्यालय नभएको	क्षमता विकस गर्ने तथा जग्गा, भवन, घेरवार, खानेपानी, शौचाललय निर्माण गर्ने	p१	२५		१	१		
३	कार्मारोङ युवा बहुदेश्यि कृषि सहकारी संस्था लि.	पुलु	५	कार्यालय नभएको	क्षमता विकस गर्ने तथा जग्गा, भवन, घेरवार, खानेपानी, शौचाललय निर्माण गर्ने	p१	२५		१	१		
४	कर्मारोङ कृषि सहकारी संस्था लि.	मुगु	५	कार्यालय नभएको	क्षमता विकस गर्ने तथा जग्गा, भवन, घेरवार, खानेपानी, शौचाललय निर्माण गर्ने	p१	२५		१	१		
५	युरुगाङ महिला कृषि सहकारी संस्था लि.		५	कार्यालय नभएको	क्षमता विकस गर्ने तथा जग्गा, भवन,	p१	२५		१	१		

					घेरवार, खानेपानी, शौचाललय निर्माण गर्ने							
६	हिमाली कृषि सहकारी संस्था लि.	रिउस	६	कार्यालय नभएको	क्षमता विकस गर्ने तथा जग्गा, भवन, घेरवार, खानेपानी, शौचाललय निर्माण गर्ने	p१	२५		१	१		
७	नाचिन कृषि सहकारी संस्था लि.	मह	७	कार्यालय नभएको	क्षमता विकस गर्ने तथा जग्गा, भवन, घेरवार, खानेपानी, शौचाललय निर्माण गर्ने	p१	२५		१	१		
८	एब्लाङ उपभोक्ता कृषि सहकारी संस्था लि.	माँग्री	८	कार्यालय नभएको	क्षमता विकस गर्ने तथा जग्गा, भवन, घेरवार, खानेपानी, शौचाललय	p१	२५		१	१		

					निर्माण गर्ने							
९	शे गागा नाचेन कृषि सहकारी संस्था लि.	माँग्री	८	कार्यालय नभएको	क्षमता विकस गर्ने तथा जग्गा, भवन, घेरवार, खानेपानी, शौचाललय निर्माण गर्ने	p१	२५		१	१		
१०	विषेदह कृषि सहकारी संस्था लि.	माँग्री	८	कार्यालय नभएको	क्षमता विकस गर्ने तथा जग्गा, भवन, घेरवार, खानेपानी, शौचाललय निर्माण गर्ने	p१	२५		१	१		
११	वुद्ध सहकारी संस्था लि.	माँग्री	८	कार्यालय नभएको	क्षमता विकस गर्ने तथा जग्गा, भवन, घेरवार, खानेपानी, शौचाललय निर्माण गर्ने	p१	२५		१	१		
१२	कार्मारोङ महिला कृषि सहकारी संस्था	छाईला	९	कार्यालय नभएको	क्षमता विकस गर्ने तथा	p१	२५		१	१		

	लि.				जग्गा, भवन, घेरवार, खानेपानी, शौचालय निर्माण गर्ने							
१३	गडुलनालि कृषि सहकारी संस्था लि.	पाँपु	९	कार्यालय नभएको	क्षमता विकस गर्ने तथा जग्गा, भवन, घेरवार, खानेपानी, शौचालय निर्माण गर्ने	p१	२५		१	१		
१४	श्रमजिवि कृषि सहकारी संस्था लि.	चिमाथ	९	कार्यालय नभएको	क्षमता विकस गर्ने तथा जग्गा, भवन, घेरवार, खानेपानी, शौचालय निर्माण गर्ने	p१	२५		१	१		
१५	महादेव जडिवुटि कृषि सहकारी संस्था लि.	पाँपु	९	कार्यालय नभएको	क्षमता विकस गर्ने तथा जग्गा, भवन, घेरवार, खानेपानी,	p१	२५		१	१		

					शौचालय निर्माण गर्ने							
१६	छायाँनाथ कृषि सहकारी संस्था लि.	छाईला	९	कार्यालय नभएको	क्षमता विकस गर्ने तथा जग्गा, भवन, घेरवार, खानेपानी, शौचालय निर्माण गर्ने	p१	२५		१	१		
१७	हिमालि कृषि सहकारी संस्था लि.	चिमाथ	९	कार्यालय नभएको	क्षमता विकस गर्ने तथा जग्गा, भवन, घेरवार, खानेपानी, शौचालय निर्माण गर्ने	p१	२५					
कुल जम्मा							४२५		१७	१७		

अनुसूची ३

मुगुम कर्मारोङ गाउँपालिका

आवधिक विकास योजना २०८१/०८२ — २०८५/०८६

सामाजिक विकास सँग सम्बन्धित आयोजनाहरु

१. स्वास्थ्य तथा पोषण

१.१ अस्पताल तथा स्वास्थ्य केन्द्र र चौकीहरु

अस्पताल तथा स्वास्थ्य केन्द्र र चौकीहरुको वर्तमान अवस्था र आवश्यकता											
क्र.सं.	नाम	ठेगाना (स्थान/ वडा नं.)	वर्तमान अवस्था (उपलब्ध जग्गा, भवन लगायत आवश्यक उपकरण समेत)	भावी योजना (जग्गा, भवन अन्य भौतिक पूर्वाधार समेत) निर्माण तथा संरक्षण	प्राथमिकता नं. p१, p२, p३	अनुमानित लागत रु लाखमा	कार्यन्वयनको आधारमा परियोजनाको स्तर र श्रोत				
							वडा स्तरीय	गा.पा. स्तरीय	प्रदेश स्तरीय	केन्द्र स्तरीय	अन्य
अस्पताल तथा स्वास्थ्य केन्द्र र चौकीहरु											
१	स्वास्थ्य चौकी डोल्फु	१	• भवनः अपर्याप्त • शौचालयः छ • बर्थिग सेन्टरः छैन • खानेपानीः पर्याप्त छैन • इन्टरनेटः छैन	• भवन निर्माण गर्ने • बर्थिग सेन्टर सञ्चालन गर्ने • खानेपानीको पर्याप्त उपलब्ध गराउने • इन्टरनेट उपलब्ध गराउने	p१	१००		१	१	१	

			• सडकः पुगेकै छैन • एम्बुलेन्सः छैन	• सडकको पहुँच विस्तार गर्ने							
२	सामुदायिक स्वास्थ्य इकाई, चिताई	१	• भवनः अपर्याप्त • बर्थिग सेन्टरः छैन • खानेपानीः पर्याप्त छैन • विजुलीः छ • इन्टरनेटः छैन • सडकः पुगेकै छैन • एम्बुलेन्सः छैन	• भवन निर्माण गर्ने • बर्थिग सेन्टर सञ्चालन गर्ने • खानेपानीको पर्याप्त उपलब्ध गराउने • इन्टरनेट उपलब्ध गराउने • सडकको पहुँच विस्तार गर्ने	p१	१००		१	१	१	
३	स्वास्थ्य चौकी मुगु	२	• भवनः छ, पक्की, २ वटा १५/२० कोठा	• इन्टरनेट उपलब्ध गराउने • सडकको पहुँच विस्तार गर्ने	p१	५०		१	१		

			• बर्थिग सेन्टरः छ • विजुलीः छ • खानेपानीः छ • इन्टरनेटः छैन • सडकः पुगेकै छैन • एम्बुलेन्सः छैन								
४	आधारभूत स्वास्थ्य सेवा केन्द्र, खारी	३	• भवनः छ, पक्की • बर्थिङ सेन्टरः छैन • विजुलीः छ • शौचालयः छ • खानेपानीः पर्याप्त छैन • इन्टरनेटः छैन • सडकः पुगेकै छैन	• बर्थिग सेन्टर सञ्चालन गर्ने • खानेपानीको पर्याप्त उपलब्ध गराउने • इन्टरनेट उपलब्ध गराउने • सडकको पहुँच विस्तार गर्ने • घरबार गर्ने	p१	७५		१	१		

			• एम्बुलेन्सः छैन • तरवारः छैन • दरबन्दीः ANM, HA, कार्यालय सहयोगि								
५	स्वास्थ्य चौकी क्रिम्री	४	• भवनः छ, कच्ची (पक्की) ५ कोठा १ हल प्रदेश सरकार सँग स्वास्थ्य चौकी भवन को माग गरिएको • शौचालयः जिर्ण • खानेपानीः छैन • बर्थिग सेन्टरः छ • विजुलीः छ	• खानेपानीको पर्याप्त उपलब्ध गराउने • सडकको पहुँच विस्तार गर्ने • शौचालयको स्तरउन्नति गरी व्यवस्थित गराउने	p१	७५		१	१		

			• खानेपानीः छैन • इन्टरनेटः छ • सडकः पुगेकै छैन • एम्बुलेन्सः छैन								
६	क्रिम्री प्रसुती गृह	४		स्तरउन्नति गर्ने	p१	२५		१	१		
७	स्वास्थ्य चौकी पुलु	५	• भवनः छ, नयाँ बन्दै, पुरानो कच्ची, १ • शौचालयः कच्ची छ • बर्थिग सेन्टरः छ • विजुलीः छ • खानेपानीः छ, नजिक छैन • इन्टरनेटः	• स्वास्थ्य चौकीमा खानेपानीको पर्याप्त उपलब्ध गराउने • सडकको पहुँच विस्तार गर्ने • शौचालयको स्तरउन्नति गरी व्यवस्थित गराउने • घेरबार गर्ने	p१	८०		१	१		

			छ • सडकः पुगेकै छैन • एम्बुलेन्सः छैन • घेरवारः छैन								
८	आधारभूत स्वास्थ्य सेवा केन्द्र, पुवा	६	• भवनः छैन, निर्माणाधिन (भाडामा बसेको) • बर्थिग सेन्टरः छैन • विजुलीः छ • खानेपानीः पर्याप्त छैन, नजिक छैन • इन्टरनेटः छैन • सडकः पुगेकै छैन • एम्बुलेन्सः छैन • ANM-१, HA-१,	खानेपानी पर्याप्त उपलब्ध गराउने, बर्थिङ सेन्टर सञ्चालन गर्ने, इन्टरनेट उपलब्ध गराउने, सडकको पहुँच विस्तार गर्ने	p१	८०		१	१		

			CMA-३, कार्यालय सहयोगि-१								
९	सामुदायिक अस्पताल रिउस बगर (संघीय बजेट)	६	• भवनः पर्याप्त छैन, (भाडामा बसेको) • शौचालयः छ • बर्थिग सेन्टरः छ • विजुलीः छ • खानेपानीः छ • इन्टरनेटः छ • सडकः पुगेकै छैन • १० बेडको अस्पताल निर्माणाधिन	निर्माण सम्पन्न गर्ने, आवश्यक भवन थप गर्ने, सडकको पहुँच विस्तार गर्ने	p१	१००		१		१	
१०	आधारभूत स्वास्थ्य सेवा केन्द्र, मह	७	• भवनः छ, पक्की भवन छ	सडकको पहुँच विस्तार गर्ने	p१	४०		१	१		

			• शौचालयः छ • खानेपानीः छ • बर्थिग सेन्टरः छ • विजुलीः छ • इन्टरनेटः छ • सडकः पुगेकै छैन • एम्बुलेन्सः छैन								
११	स्वास्थ्य चौकी माङग्री	७	• भवनः निर्माणाधिन • शौचालयः छ • खानेपानीः छ • विजुलीः छ • बर्थिग सेन्टरः छ • इन्टरनेटः छ	भवन निर्माण सम्पन्न गर्ने, सडकको पहुँच विस्तार गर्ने	p१	५०		१	१		

			• सडकः पुगेकै छैन • एम्बुलेन्सः छैन								
१२	माङ्ग्री बर्थिग सेन्टर	८			p१						
१३	आधारभूत स्वास्थ्य सेवा केन्द्र, छाईल	९	• भवनः छ • शौचालयः छ • खानेपानीः छ • बिजुलीः छ • बर्थिग सेन्टरः छ • इन्टरनेटः छ • सडकः पुगेकै छैन • एम्बुलेन्सः छैन	सडकको पहुँच विस्तार गर्ने	p१	५०					
१४	छायल प्रसुती गृह	९	• भवनः छ • शौचालयः छ • खानेपानीः छैन	खानेपानीको नयाँ योजना सञ्चालन गर्ने	p१	५०		१	१		

१५	सामुदायिक स्वास्थ्य ईकाइ, पाँपु	९	• भवनः छैन, निर्माणाधिन • शौचालयः छ • खानेपानीः पर्याप्त छैन • विजुलीः छ • बर्थिग सेन्टरः छैन • इन्टरनेटः छैन • सडकः पुगेकै छैन • एम्बुलेन्सः छैन • तारवारः छैन	भवन निर्माण सम्मन्न गर्ने, पर्याप्त खानेपानी उपलब्ध गराउने, बर्थिङ सेन्टर सञ्चालन गर्ने, घेराबार गर्ने, इन्टरनेट उपलब्ध गराउने, सडकको पहुँच विस्तार गर्ने	p१	१००		१	१	१	
१६	सामुदायिक स्वास्थ्य ईकाइ, चिमाथ	९	• भवनः छैन, भाडामा बसेको • शौचालयः छ • खानेपानीः	भवन निर्माण गर्ने, तारबार गर्ने, पर्याप्त खानेपानी उपलब्ध गराउने, बर्थिङ सेन्टर सञ्चालन गर्ने, इन्टरनेट	p१	१५०		१	१	१	

			पर्याप्त छैन • बिजुलीः छ • बर्थिग सेन्टरः छैन • इन्टरनेटः छैन • सडकः पुगेकै छैन • एम्बुलेन्सः छैन • तारवारः छैन	जडान गर्ने, सडकको पहुँच विस्तार गर्ने							
कुल जम्मा						११२५		१४	१३	५	

२. शिक्षा, विज्ञान तथा नवप्रवर्तन

२.१ सामुदायिक विद्यालय तथा शिक्षालय

सामुदायिक विद्यालय तथा शिक्षालयको वर्तमान अवस्था र आवश्यकता											
क्र.सं.	नाम	ठेगाना (स्थान/ वडा नं.)	वर्तमान अवस्था (उपलब्ध जग्गा, भवन लगायत आवश्यक उपकरण समेत)	भावी योजना (जग्गा, भवन अन्य भौतिक पूर्वाधार समेत) निर्माण तथा संरक्षण	प्राथमिकता नं. p१, p२, p३	अनुमानित लागत रु लाखमा	कार्यन्वयनको आधारमा परियोजनाको स्तर र श्रोत				
							वडा स्तरीय	गा.पा. स्तरीय	प्रदेश स्तरीय	केन्द्र स्तरीय	अन्य
सामुदायिक विद्यालय											
वडा नं. १											
१.१	श्री काञ्जिरोवा आधारभूत विद्यालय	१	भवनः- ५ कोठे, कच्ची पुरानो, (२) नयाँ, (३) शौचालयः- छ खानेपानीः- छ तारवारः- छ	भवन मर्मत संभार गर्ने	p१	२५		१	१		
	श्री नेपाल राष्ट्रिय आधारभूत विद्यालय, चितै	२		मर्मत संभार	p३	५		१			
वडा नं. २											
२.१	श्री जनजागितृ आधारभूत विद्यालय	२	भवनः- २ वटा नयाँ, राम्रो शौचालयः- छैन खानेपानीः- छ	शौचालय बनाउने, तारवार गर्ने	p१	२०		१	१		

			तारवारः- छ/निर्माणाधिन खेलमैदानः- छ								
वडा नं. ३											
३.१	श्री नेपाल राष्ट्रिय आधारभूत विद्यालय	३	भवनः- कच्ची, टिनको छाना शौचालयः- छ खानेपानीः- छ तारवारः- छ खेलमैदानः- छ	मर्मत संभार	p३	५		१			
३.२	श्री नेपाल राष्ट्रिय माध्यमिक आवासिय विद्यालय, ताखा (१-१० सम्म, विद्यार्थि संख्या ४००)	३	भवनः- १० वटा व्यवस्थित शौचालयः- साधारण छ (व्यवस्थित शौचालय माग) खानेपानीः- छ तारवारः- छैन (माग) खेलमैदानः- छ	शौचालय व्यवस्थित गर्ने, तारबार गर्ने	p२	१५		१	१		
वडा नं. ४											
४.१	श्री एब्लाड आधारभूत विद्यालय	४	भवनः- कच्ची २ वटा भवन, १ भवन राम्रो,	भवन मर्मत गर्ने, शौचालय बनाउने, तारबार गर्ने,	p१	२५		१	१		

			१ जिर्ण शौचालयः- छैन खानेपानीः- छ तारवारः- छैन खेलमैदानः- अपुग विद्यार्थि संख्याः- २५ जना	खेलमैदान निर्माण गर्ने							
४.२	श्री छायानाथ आधारभूत विद्यालय	४	भवनः- २ वटा नयाँ, १ जिर्ण (६ कोठा) शौचालयः- छ खानेपानीः- छैन तारवारः- छैन खेलमैदानः- अपुग विद्यार्थि संख्याः- २५ जना	भवन मर्मत गर्ने, तारवार गर्ने, पर्याप्त खानेपानी उपलब्ध गराउने, आवश्यकता अनुसार खेलमैदान निर्माण गर्ने	p१	३५		१	१		
वडा नं. ५											
५.१	श्री महाने आधारभूत विद्यालय	५	भवनः- ४ कोठा कच्ची पुरानो शौचालयः-कच्ची खानेपानीः- छैन तारवारः-आंसिक	भवन मर्मत गर्ने, व्यवस्थित शौचालय बनाउने, खानेपानी उपलब्ध गराउने, घेरवार गर्ने	p१	२५		१	१		

५.२	श्री सरस्वति आधारभूत विद्यालय	५	भवनः- छ (७ वटा), (२ कोठा पक्की भवन) शौचालयः- छ खानेपानीः- छ तारवारः- छ	मर्मत संभार		५		१			
वडा नं. ६											
६.१	श्री नेछेन प्राथमिक विद्यालय, पुवा	६	भवनः- २ शौचालयः- छ (मर्मत गर्नुपर्ने) खेलमैदानः- छ तारवारः- छैन खानेपानीः- छ	शौचालय मर्मत गर्ने, घेरवार गर्ने	p१	२०		१	१		
६.२	श्री नेपाल राष्ट्रिय आधारभूत विद्यालय	६	भवनः २ वटा राम्रो, १ भवन जिर्ण वालविकास केन्द्र भवनः — जिर्ण (आवश्यकता) शौचालयः- जिर्ण (आवश्यकता)	जर्ण भएका भवन मर्मत गर्ने, शौचालय मर्मत गर्ने, आवश्यता अनुसार खेलमैदान निर्माण गर्ने, तारवार गर्ने, पर्याप्त खानेपानी उपलब्ध गराउने	p१	४०		१	१		

			खेलमैदानः- अपुग तारवारः- छैन (तारवार आवश्यकता) खानेपानीः- छैन (आवश्यकता)								
६.३	श्री सरस्वती आधारभूत विद्यालय पुलु, मुगु	६		मर्मत संभार	p३	५		१			
वडा नं. ७											
७.१	श्री जन कल्याण आधारभूत विद्यालय	७	भवन जर्णः नयाँ बनाउने घेरावारः आंसिक शौचालयः छ तर राम्रो अवस्थामा छैन खानेपानीः छ	जिर्ण भवन मर्मत गर्ने, घेवार गर्ने, शौचालय निर्माण गर्ने	p१	३०		१	१		
वडा नं. ८											
७.३	श्री बुद्ध नमुना माध्यमिक विद्यालय	८	भवनः २० कोठा, जिर्ण महिला छात्रावासः छ	भवन मर्मत गर्ने	p१	१०		१			

			(३०-४० जना) पानिः छ शौचालयः छ घेरवारः छ इन्टरनेटः छ								
वडा नं. ९											
९.१	श्री आनन्द आधारभूत विद्यालय	९	भवनः- कच्ची, पुरानो जिर्ण नयाँ भवन बनाउने शौचालयः- छ खानेपानीः- छ तारवारः- छैन खेलमैदानः- छ/प्रर्याप्त छैन	भवन मर्मत गर्ने, नयाँ भवन निर्माण गर्ने, घेरवार गर्ने, आवश्यकता अनुसार खेलमैदान निर्माण गर्ने	p१	१००		१		१	
९.२	श्री नेपाल राष्ट्रिय आधारभूत विद्यालय (१-८)	९	भवनः- ५ कोठा पक्की, अरु बाँकी शौचालयः- छ खानेपानीः- छैन तारवारः- छैन खेलमैदानः- छैन गेटः- काठको छ	खानेपानी उपलब्ध गराउने, तारवार गर्ने, खेलमैदान निर्माण गर्ने	p१	२०		१	१		
९.३	श्री नेपाल राष्ट्रिय	९	भवनः- कच्ची	शौचालय निर्माण	p१	३०		१	१		

	आधारभूत विद्यालय (१-५)		शौचालयः- छैन तारवारः- आधा खेलमैदानः- सागुरो छ	गर्ने, तारवार पुरा गर्ने, आवश्यकता अनुसार खेलमैदान निर्माण गर्ने							
बालविकास केन्द्रहरु											
१	वाल विकास केन्द्र, मुगु	२	• भवनः कच्ची • कम्पाउण्ड वालः छैन • शुद्ध गरिएको खानेपानीः छैन	शुद्ध गरिएको खानेपानी उपलब्ध गराउने	p१	८		१			
२	वाल विकास केन्द्र, ताखा	३	• भवनः कच्ची • कम्पाउण्ड वालः छ • शुद्ध गरिएको खानेपानीः छैन	शुद्ध गरिएको खानेपानी उपलब्ध गराउने	p१	५		१			
३	वाल विकास केन्द्र, खारी	३	• भवनः कच्ची • कम्पाउण्ड वालः छैन • शुद्ध गरिएको खानेपानीः छैन	शुद्ध गरिएको खानेपानी उपलब्ध गराउने	p१	५		१			
४	वाल विकास केन्द्र,	४	• भवनः कच्ची	शुद्ध गरिएको	p१	५		१			

	कार्ति		• कम्पाउण्ड वालः छैन • शुद्ध गरिएको खानेपानीः छैन	खानेपानी उपलब्ध गराउने							
५	वाल विकास केन्द्र, किम्री	४	• भवनः कच्ची • कम्पाउण्ड वालः छैन • शुद्ध गरिएको खानेपानीः छैन	शुद्ध गरिएको खानेपानी उपलब्ध गराउने	p१	५		१			
६	वाल विकास केन्द्र, दाउरा	५	• भवनः कच्ची • कम्पाउण्ड वालः छ • शुद्ध गरिएको खानेपानीः छैन	शुद्ध गरिएको खानेपानी उपलब्ध गराउने	p१	५		१			
७	वाल विकास केन्द्र, सेरोग	५	• भवनः कच्ची • कम्पाउण्ड वालः छ • शुद्ध गरिएको खानेपानीः छैन	शुद्ध गरिएको खानेपानी उपलब्ध गराउने	p१	५		१			
८	वाल विकास केन्द्र, रिउस	६	• भवनः कच्ची • कम्पाउण्ड वालः छ	शुद्ध गरिएको खानेपानी उपलब्ध गराउने	p१	५		१			

			• शुद्ध गरिएको खानेपानीः छैन								
९	वाल विकास केन्द्र, पुअ	६	• भवनः कच्ची • कम्पाउण्ड वालः छैन • शुद्ध गरिएको खानेपानीः छैन	शुद्ध गरिएको खानेपानी उपलब्ध गराउने	p१	५		१			
१०	वाल विकास केन्द्र, मह	७	• भवनः कच्ची • कम्पाउण्ड वालः छैन • शुद्ध गरिएको खानेपानीः छैन	शुद्ध गरिएको खानेपानी उपलब्ध गराउने	p१	५		१			
११	वाल विकास केन्द्र, माँग्री	८	• भवनः कच्ची • कम्पाउण्ड वालः छ • शुद्ध गरिएको खानेपानीः छैन	शुद्ध गरिएको खानेपानी उपलब्ध गराउने	p१	५		१			
१२	वाल विकास केन्द्र, चिमाथ	९	• भवनः कच्ची • कम्पाउण्ड वालः छ • शुद्ध गरिएको खानेपानीः छ	मर्मत संभार	p१	०.५		१			

१३	वाल विकास केन्द्र, पाँपु	९	• भवनः कच्ची • कम्पाउण्ड वालः छ • शुद्ध गरिएको खानेपानीः छैन	शुद्ध गरिएको खानेपानी उपलब्ध गराउने	p१	५		१			
१४	वाल विकास केन्द्र, छायल	९	• भवनः कच्ची • कम्पाउण्ड वालः छ • शुद्ध गरिएको खानेपानीः छैन	शुद्ध गरिएको खानेपानी उपलब्ध गराउने	p१	५		१			
जम्मा						४७३.५		३१	११	१	

२.२ संस्थागत विद्यालय तथा शिक्षालय

संस्थागत विद्यालय तथा शिक्षालयको वर्तमान अवस्था र आवश्यकता											
क्र.सं.	नाम	ठेगाना (स्थान/ वडा नं.)	वर्तमान अवस्था (उपलब्ध जग्गा, भवन लगायत आवश्यक उपकरण समेत)	भावी योजना (जग्गा, भवन अन्य भौतिक पूर्वाधार समेत) निर्माण तथा संरक्षण	प्राथमिकता नं. p१, p२, p३	अनुमानित लागत रु लाखमा	कार्यन्वयनको आधारमा परियोजनाको स्तर र श्रोत				
							वडा स्तरीय	गा.पा. स्तरीय	प्रदेश स्तरीय	केन्द्र स्तरीय	अन्य
संस्थागत विद्यालय तथा सिक्षालय											
१	श्री बुद्ध एजुकेशन एकेडेमि बोडिङ स्कुल	७									
कुल जम्मा											
* सम्बन्धित विद्यालयको आफ्नै लगानी निर्माण, संचालन तथा व्यवस्थापन हुने											

३. खानेपानी र सरसफाई

३.१ खानेपानी

खानेपानी पूर्वाधार विकासको वर्तमान अवस्था र आवश्यकता											
क्र.सं.	नाम	ठेगाना (स्थान/वडा नं.)	वर्तमान अवस्था (उपलब्ध जग्गा, भवन लगायत आवश्यक उपकरण समेत)	भावी योजना (जग्गा, भवन अन्य भौतिक पूर्वाधार समेत) निर्माण तथा संरक्षण	प्राथमिकता नं. p१, p२, p३	अनुमानित लागत रु लाखमा	कार्यन्वयनको आधारमा परियोजनाको स्तर र श्रोत				
							वडा स्तरीय	गा.पा. स्तरीय	प्रदेश स्तरीय	केन्द्र स्तरीय	अन्य
वडा नं. १											
१.१	छायाँनाथ खानेपानी आयोजना (५९ घरधुरी लाभान्वित)	१	निर्माण सम्मन्न हुदै	निर्माण सम्पन्न गर्ने	p१	५०		१	१		
१.२	छायाँनाथ डोल्फु एक घर एक धारा खानेपानी आयोजना (घरधुरीः ५४)	१	(पालिका+SUSWA) सम्पन्न भइसकेको	मर्मत संभार	p३	५		१			
१.३	चिताइकुना खानेपानी आयोजना (घरधुरीः ४८)	१	सार्वजनिक धारा, इन्टेक मर्मत भइरहेको, RVT छैन	RVT निर्माण गर्ने, धारा, इन्टेक मर्मत संभार गर्ने	p१	१५		१			
१.४	चिताइ खानेपानी आयोजना (घरधुरीः ५४)	१	नयाँ माग	निर्माण गर्ने	p१	४५		१	१		

वडा नं. २											
२.१	झयाक्यू खानेपानी आयोजना (घरधुरीः १२५)	२									
२.२	सिरान चौर खानेपानी आयोजना (घरधुरीः २०)	२	सञ्चालनमा छ सार्वजनिक धारा, इन्टेक, RVT मर्मत आवश्यक	धारा, इन्टेक र रिजर्भ ट्याङ्की मर्मत गर्ने	p१	१०		१			
२.३	भुजा गुम्बा खानेपानी आयोजना (घरधुरीः ३)	२	सञ्चालनमा छ तर मर्मत संभार आवश्यक	मर्मत संभार गर्ने	p२	०.५		१			
२.४	डोडा गुम्बा खानेपानी आयोजना (घरधुरीः ३)	२	सञ्चालनमा छ तर मर्मत संभार आवश्यक	मर्मत संभार गर्ने	p२	०.५		१			
२.५	चिमाल चौर खानेपानी आयोजना (घरधुरीः २)	२	सञ्चालनमा छ तर मर्मत संभार आवश्यक	मर्मत संभार गर्ने	p२	०.५		१			
वडा नं. ३											
३.१	खारी गाउँ मा संञ्चालन (विद्यालय मार्फत — ५ धारा बनाएको)	३	मर्मत माग	मर्मत गर्ने	p२	५		१			
३.२	राजलिङ्ग खानेपानी तथा सरसफाइ	३	भर्खरै सम्मन्न	मर्मत संभार	p२	१०					

	आयोजना (एक घर एक धारा)										
३.३	ताखा गाउँ खानेपानी योजना	३	मर्मत माग	मर्मत गर्ने	p१	५		१			
३.४	लुमङछे खानेपानी, ताखा (२२ घरधुरी लाभान्वित)	३	आवश्यक	निर्माण गर्ने	p१	२०		१	१		
३.५	सावाटु खानेपानी, ताखा (२० घरधुरी लाभान्वित)	३	आवश्यक	निर्माण गर्ने	p१	२०		१	१		
३.६	राजालिङ खानेपानी आयोजना (घरधुरीः १३)	३		मर्मत संभार	p२	५		१			
३.७	ताखा राजरिङ खानेपानी आयोजना (घरधुरीः १७)	३	डि.पि.आर गरेको नयाँ आयोजना	निर्माण गर्ने	p१	२५		१	१		
३.८	चेजाङ फु गुम्बा खानेपानी आयोजना (घरधुरीः १५०)	३		स्तोरउन्नती गर्ने	p२	४५		१		१	
वडा नं. ४											
४.१	छुमार खानेपानी योजना	४	सम्मन्न नभएको	योजना सम्पन्न गरी सञ्चालनमा ल्याउने	p१	८		१			
४.२	स्यान्चा खानेपानी, कार्ति	४	मर्मतको माग	मर्मत संभार	p१	५		१			

४.३	ग्यातकोर खानेपानी, खारी देखि किर्मी	४		मर्मत संभार	p१	५		१			
४.४	छायाँनाथ खानेपानी आयोजना (घरधुरीः ७४)	४	निर्माणाधिन (विवादित)	सबन्धित निकाय सँग सहकार्य गरी निर्माण सम्पन्न गर्ने	p१	२०		१	१		
४.५	टोक्सा खानेपानी आयोजना (घरधुरीः ४७)	४	संञ्चालनमा छैन इन्टेक, RVT, TL/DL, Tab मर्मत र पुनरनिर्माण आवश्यक	पुनःनिर्माण गर्ने	p१	४०		१		१	
४.६	केर्ती चाँगा खानेपानी आयोजना (घरधुरीः ४७)	४	सञ्चालनमा छैन	सम्बधित निकाय सँग आवश्यक सहकार्य गरी सञ्चालनमा ल्याउने	p१	१०		१			
४.७	खारी खानेपानी आयोजना (घरधुरीः ४७)	४	सञ्चालनमा छ	मर्मत संभार गर्ने	p२	१०		१			
४.८	तिहार गुम्बा खानेपानी आयोजना (घरधुरीः १)	४	इन्टेक, TL मर्मत	मर्मत गरी व्यवस्थित रुपमा सञ्चालनमा ल्याउने	p२	०.५		१			
४.९	छायाँनाथ खानेपानी आयोजना (घरधुरीः ३०)	४	सञ्चालनमा छैन	इन्टेक, पाईप लाइन मर्मत	p१	२०		१	१		

वडा नं. ५											
५.१	पुलु खानेपानी आयोजना (घरधुरीः ३१)	५	(इन्टेक घेरवार, RVT मर्मत, DL) सम्पन्न	मर्मत संभार गर्ने	p२	५		१			
५.२	छेसुम्वो खानेपानी आयोजना (घरधुरीः ४३)	५	इन्टेक, RVT, TL/DL, TB/पुनरनिर्माण	पुनः निर्माण गरी सञ्चालनमा ल्याउने	p१	४५		१		१	
५.३	लादेघाट एक घर एक धारा खानेपानी आयोजना (घरधुरीः १५)	५	RVT मर्मत माग	रिजर्भ ट्याङ्की मर्मत गर्ने	p१	२		१			
५.४	लिगार खानेपानी आयोजना (घरधुरीः १०६)	५	इन्टेक, RVT मर्मत आवश्यक	इन्टेक र रिजर्भ ट्याङ्क मर्मत गर्ने	p१	१५		१	१		
५.५	सेरोगाड खानेपानी आयोजना (घरधुरीः १०)	५	इन्टेक मर्मत माग	मर्मत गर्ने	p१	२		१			
५.६	सेरोग खानेपानी योजना (घरधुरीः ८४)	५	सञ्चालनमा छ	मर्मत संभार गर्ने	p१	५		१			
५.७	दाउरा खानेपानी योजना (घरधुरीः ६०)	५	एक घर एक धारा माँग	निर्माण गर्ने	p१	५०		१		१	

वडा नं. ६											
६.१	पुवा गाउँ — सुसुवा बाट निर्माण (धुन्गी खानेपानी ३६ घरधुरी लाभान्वित १ घर १ धारा)	६	मर्मतको माग	बढी भएर खेर गएको पानिको व्यवस्थापन र मर्मत संभार	p१	८		१			
६.२	रिउसा — खानेपानी योजना (SUSA-Hilltake) + पानी (१ घर, १ धारा, ३१ घर लाभान्ववित)	६	मर्मत आवश्यक /पानि निकासिको व्यवस्था गर्नु पर्ने	मर्मत गर्ने, बढी भई खेरा गएको पानि निकासिको व्यवस्थापन गर्ने	p१	८		१			
६.३	रिउसा वगर खानेपानी आयोजना — १० धारा	६	मर्मत आवश्यक/रिउसा खोलाले पाईप लाइन बगाएको	मर्मत गर्ने, खोलाले बगाएको पाईप जडान गर्ने र व्यवस्थित रुपमा सञ्चालन गर्ने	p१	१०		१			
६.४	धुङदी खानेपानी आयोजना (घरधुरीः ५४)	६	राम्रो अवश्था	मर्मत संभार गर्ने	p२	५		१			
६.५	रिउस खानेपानी आयोजना (घरधुरीः ५०)	६	इन्टेक मर्मत, TL मर्मत	इन्टेक र TL मर्मत गर्ने	p१	८		१			
६.६	रिउस वगर खानेपानी आयोजना (घरधुरीः	६	राम्रो अवश्था	मर्मत संभार गर्ने	p२	२		१			

	२०)										
६.७	भाले खानेपानी आयोजना (घरधुरीः ५)	६	राम्रो अवश्था	मर्मत संभार गर्ने	p१	१		१			
वडा नं. ७											
७.१	छुतार खा.पा.आ (घरधुरीः १९१)	७	सञ्चालनमा	मुहानमा भएको पानीलाई व्यवस्थित बनाई, पानि सञ्चालन गर्ने	p१	१०		१			
वडा नं. ८											
८.१	त्यागाछीमेक खानेपानी योजना (घरधुरीः १७२)	८	सञ्चालनमा	मर्मत संभार गर्ने	p२	१०		१			
८.२	त्यागाछीमेक खानेपानी आयोजना (नयाँ)	८	एकघर एकधारा/५३ घर खाइरहेको छ।	मर्मत संभार गर्ने	p२	५		१			
८.३	धाङजीम खानेपानी आयोजना (घरधुरीः १७२)	८	• निर्माणाधिन • पानि निकासी गराउनुपर्ने	पानि निकासीको उचित व्यवस्था गरी निर्माण सम्पन्न गर्ने	p१	१५		१		१	
८.४	ध्यामछीमे खानेपानी आयोजना (घरधुरीः ९९)	८	निर्माणाधिन गा.पा. + यूनिसेफ	निर्माण सम्पन्न गर्ने	p१	७५		१			१
८.५	टुङ्गेधारा खानेपानी	८	RVT छैन	रिजर्भ ट्याङ्क निर्माण	p१	५		१			

	आयोजना (घरधुरीः १५)			गर्ने							
वडा नं. ९											
९.१	छाइला खानेपानी आयोजना (घरधुरीः ३८)	९	राम्रो अवश्था	मर्मत संभार गर्ने	p१	५		१			
९.२	छाइलाचौर खानेपानी आयोजना (घरधुरीः १८)	९	इन्टेक मर्मत र पाईप लाइन मर्मत गर्नुपर्ने	इन्टेक र पाईप लाइन मर्मत गर्ने	p१	१५		१	१		
९.३	धोडपोले खानेपानी आयोजना (घरधुरीः २४)	९	मर्मत गर्नु पर्ने	मर्मत गर्ने	p२	५		१			
९.५	चिमाथ खानेपानी आयोजना (घरधुरीः ३०)	९	संरचना बिग्रेको	पुनःनिर्माण गर्ने	p१	३०		१	१		
९.६	पापु खानेपानी आयोजना (घरधुरीः ३०)	९	इन्टेक बिग्रेको	इन्टेक मर्मत गर्ने	p१	५		१			
९.७	चिमाथ खानेपानी योजना (घरधुरीः ८५)	९		मर्मत संभार गर्ने	p१	१०		१	१		
९.८	कोइराडासे खानेपानी (घरधुरीः ४६)	९	अस्थाइ बसोवास	मर्मत संभार गर्ने	p१	५		१			
कुल जम्मा						७२४		५२	११	५	१

३.२ सार्वजनिक शौचालय

सार्वजनिक शौचालयहरुको वर्तमान अवस्था र आवश्यकता											
क.सं.	नाम	ठेगाना (स्थान/ वडा नं.)	वर्तमान अवस्था (उपलब्ध जग्गा, भवन लगायत आवश्यक उपकरण समेत)	भावी योजना (जग्गा, भवन अन्य भौतिक पूर्वाधार समेत) निर्माण तथा संरक्षण	प्राथमिकता नं. p१, p२, p३	अनुमानित लागत रु लाखमा	कार्यन्वयनको आधारमा परियोजनाको स्तर र श्रोत				
							वडा स्तरीय	गा.पा. स्तरीय	प्रदेश स्तरीय	केन्द्र स्तरीय	अन्य
सार्वजनिक शौचालय											
१.१	सार्वजनिक शौचालय पुलु	५	नभएको	निर्माण गर्ने	p१	१५		१			१
कुल जम्मा						१५		१			१

४. महिला, बालबालिका तथा लक्षित वर्ग

४.१ सामुदायिक समेतका भवन पूर्वाधार

सामुदायिक भवनहरुको वर्तमान अवस्था र आवश्यकता											
क्र.सं.	नाम	ठेगाना (स्थान/वडा नं.)	वर्तमान अवस्था (उपलब्ध जग्गा, भवन लगायत आवश्यक उपकरण समेत)	भावी योजना (जग्गा, भवन अन्य भौतिक पूर्वाधार समेत) निर्माण तथा संरक्षण	प्राथमिकता नं. p१, p२, p३	अनुमानित लागत रु लाखमा	कार्यन्वयनको आधारमा परियोजनाको स्तर र श्रोत				
							वडा स्तरीय	गा.पा. स्तरीय	प्रदेश स्तरीय	केन्द्र स्तरीय	अन्य
१	१ वडा १ सामुदायिक भवन	१-९	नभएको	जग्गा खोजि डि.पि.आर तयार गर्न निर्माण गर्ने	p१	४५०		१	१	१	१
कुल जम्मा						५४०		१	१	१	१

४.२ पाटी, पौवा, चौतारा तथा प्रतिक्षालय

पाटी, पौवा, चौतारा र प्रतिक्षालयहरुको वर्तमान अवस्था र आवश्यकता											
क्र.सं.	नाम	ठेगाना (स्थान/वडा नं.)	वर्तमान अवस्था (उपलब्ध जग्गा, भवन लगायत आवश्यक उपकरण समेत)	भावी योजना (जग्गा, भवन अन्य भौतिक पूर्वाधार समेत) निर्माण तथा संरक्षण	प्राथमिकता नं. p१, p२, p३	अनुमानित लागत रु लाखमा	कार्यन्वयनको आधारमा परियोजनाको स्तर र श्रोत				
							वडा स्तरीय	गा.पा. स्तरीय	प्रदेश स्तरीय	केन्द्र स्तरीय	अन्य
जम्मा											

५. युवा तथा खेलकुद

५.१ खेल मैदान तथा पूर्वाधार

खेलमैदान तथा खुला क्षेत्रहरु सम्बन्धि विवरणहरुको वर्तमान अवस्था र आवश्यकता											
क्र.सं.	नाम	ठेगाना (स्थान/ वडा नं.)	वर्तमान अवस्था (उपलब्ध जग्गा, भवन लगायत आवश्यक उपकरण समेत)	भावी योजना (जग्गा, भवन अन्य भौतिक पूर्वाधार समेत) निर्माण तथा संरक्षण	प्राथमिकता नं.p१, p२, p३	अनुमानित लागत रु लाखमा	कार्यन्वयनको आधारमा परियोजनाको स्तर र श्रोत				
							वडा स्तरीय	गा.पा. स्तरीय	प्रदेश स्तरीय	केन्द्र स्तरीय	अन्य
वडा नं. १ - ९											
१.१	१ वडा १ खेलमैदान	१-९	नभएको	डि.पि.आर तयार गरी निर्माण गर्ने	p२	४५०		१	१	१	१
जम्मा						४५०		१	१	१	१

अनुसूची ४

मुगुम कर्मारोङ गाउँपालिका

आवधिक विकास योजना २०८१/०८२ — २०८५/०८६

सडक, ढल, नाला, पूल तथा कलभर्ट विकास सँग सम्बन्धित आयोजनाहरु

१. आवास तथा वस्ती विकास

भूउपयोग योजना, वस्ति तथा आवास विकास सँग सम्बन्धित पूर्वाधारहरुको वर्तमान अवस्था र आवश्यकता											
क्र.सं.	नाम	ठेगाना (स्थान/ वडा नं.)	वर्तमान अवस्था (उपलब्ध जग्गा, भवन लगायत आवश्यक उपकरण समेत)	भावी योजना (जग्गा, भवन अन्य भौतिक पूर्वाधार समेत) निर्माण तथा संरक्षण	प्राथमिकता नं. p१, p२, p३	अनुमानित लागत रु लाखमा	कार्यन्वयनको आधारमा परियोजनाको स्तर र श्रोत				
							वडा स्तरीय	गा.पा. स्तरीय	प्रदेश स्तरीय	केन्द्र स्तरीय	अन्य
१	भू-उपयोग नीति तथा योजना तर्जुमा	-	नभएको/बन्दै गरेको	नीति तथ योजना तर्जुमा गर्ने	p१	१५		१	१		
२	सुरक्षित बसोबासका लागि	-	नभएको	एकीकृत आवास निर्माण	p१	५००		१	१	१	१
३	घर नम्बरिङ साथै पुनः संरचना	-	नभएको	पहिचान भए अनुसार	p१	२०		१			
जम्मा						५३५		३	२	१	१

२. सडक पुल तथा यातायात

२.१ सडक निर्माण

सडक, गोरेटो बाटोको वर्तमान अवस्था र आवश्यकता													
क्र.सं.	**नाम**	**देखि सम्म**	**लम्बाई कि.मि.**	**चौडाई (मिटर)**	**वर्तमान को अवस्था**	**अव के गर्ने**	**प्राथमिकताको स्तर (p१,p२ ,p३)**	**अनुमानित लागत रु. लाखमा**	**कार्यान्वयनको आधारमा परियोजनाको स्तर र श्रोत**				
									वडा स्तर	**गा.पा. स्तर**	**प्रदेश स्तर**	**केन्द्र स्तर**	**अन्य**
वडा नं. १													
१.१	छायाक्षेत्र खोला देखि डोल्फु गाँउसम्म गोरेटो बाटो	छायाक्षेत्र - डोल्फु	१२ कि.मी.		गोरेटो बाटो	६ मिटर चौडाईको ट्र्याक खोल्ने	**p२**	४२		१	१	१	१
१.२	तिहार गुम्बा देखि डोल्फु गाँउ सम्म गोरेटो बाटो	तिहार - डोल्फु	२४ कि.मी.		गोरेटो बाटो	६ मिटर चौडाईको ट्र्याक खोल्ने	**p२**	८४		१	१	१	१
१.३	पुलु देखि वडा नं. १ को वडा कार्यालय सम्म	पुलु — १ नं. वडा कार्यालय	३० कि.मी.		गोरेटो बाटो	६ मिटर चौडाईको ट्र्याक खोल्ने	**p१**	१२०	१	१	१	१	१
वडा नं. २													
२.१	छायल देखि चिमाथ सम्म	छायल - चिमाथ			गोरेटो बाटो	६ मिटर चौडाईको	**p२**	४०	१	१	१	१	

	पैदलमार्ग					ट्र्याक खोल्ने							
२.२	मुगु गाउँ देखि चाईना बोर्डर सम्म पैदलमार्ग	मुगु गाउँ - चाईना बोर्डर	३०.९		गोरेटो बाटो	६ मिटर चौडाईको ट्र्याक खोल्ने	**p२**	१२०	१	१	१	१	१
२.३	मुगु गाउँ देखि कोईकी हिमाल सम्म	मुगु गाउँ - कोईकी हिमाल	२८.८		गोरेटो बाटो	६ मिटर चौडाईको ट्र्याक खोल्ने	**p२**	११५	१	१	१	१	१
२.४	सिरानचौर देखि मुगु गाउँ सम्म पैदलमार्ग	सिरानचौर - मुगु गाउँ	१४.७		गोरेटो बाटो	६ मिटर चौडाईको ट्र्याक खोल्ने	**p२**	६०	१	१			
२.५	पुलु देखि वडा नं. २ को वडा कार्यालय सम्म	पुलु — २ नं. वडा कार्यालय	२५		गोरेटो बाटो	६ मिटर चौडाईको ट्र्याक खोल्ने	**p१**	१००	१	१	१	१	१
वडा नं. ३													
३.१	चेजाङ्ग फुक देखि निभाङ्ग सम्म जोड्ने सडक	चेजाङ्ग फुक- निभाङ्ग	१.२ कि.मी.		गोरेटो बाटो	६ मिटर चौडाईको ट्र्याक खोल्ने	**p१**	५		१			
३.२	टाखा गाउँ देखि	टाखा -	१५		गोरेटो बाटो	६ मिटर	**p१**	६०		१	१		

	ढङ्जा सम्म जोड्ने सडक (बाटो बनाउने)	ढङ्जा	कि.मी.			चौडाईको ट्र्याक खोल्ने							
३.३	आवासिय देखि तिसिम्पा जोड्ने गोरेटो बाटो गोरेटो बाटो	आवासिय - तिसिम्पा	१.५ कि.मी.		गोरेटो बाटो	६ मिटर चौडाईको ट्र्याक खोल्ने	**p१**	८		१			
३.४	खारी गाउँ देखि खोलुङ्ग सम्म जोड्ने गोरेटो बाटो गोरेटो बाटो	खारी गाउँ - खोलुङ्ग	२ कि.मी.		गोरेटो बाटो	६ मिटर चौडाईको ट्र्याक खोल्ने	**p१**	८		१			
३.५	छात्रेछा देखि खिम्नी सम्म गोरेटो बाटोको निर्माण आवश्यक २ (गाउँ लाभान्वित)	छात्रेछा - खिम्नी	५ कि.मी.		नभएको	६ मिटर चौडाईको ट्र्याक खोल्ने	**p१**	२०		१	१		
वडा नं. ४													
४.१	तिहार देखि छायानाथ पर्यटन पदमार्ग	तिहार - छायानाथ			नभएको	६ मिटर चौडाईको ट्र्याक खोल्ने	**p१**	५०		१	१	१	

४.२	तिहार देखि क्रिमी कार्ति, छाया छन्तार खोला सम्म पुरानो बाटो	तिहार-क्रिमी-कार्ति-छया छन्तार			गोरेटो बाटो	६ मिटर चौडाईको ट्र्याक खोल्ने	**p२**	४०		१	१	१	
४.३	तिहार बखरा देखि छायानाथ सुम्ना सम्म गोरेटो बाटो	तिहार - छायानाथ			गोरेटो बाटो	६ मिटर चौडाईको ट्र्याक खोल्ने	**p१**	४०		१	१	१	
वडा नं. ५													
५.१	पुल देखि कोटाङ सम्म गोरेटो बाटो	पुल — कोटाङ	३.५ कि.मी.		गोरेटो बाटो	६ मिटर चौडाईको ट्र्याक खोल्ने	**p२**	१४		१	१	१	
५.२	छिनै चिस्तीम देखि गाउँ सम्म गोरेटो बाटो	छिनै चिस्तीम — गाउँ	६ कि.मी.		गोरेटो बाटो	६ मिटर चौडाईको ट्र्याक खोल्ने	**p१**	२४		१	१		
५.३	दाउरा गाउँ देखि ला सम्म घोडे बाटो	दाउरा गाउँ — ला	८ कि.मी.		गोरेटो बाटो	६ मिटर चौडाईको ट्र्याक खोल्ने	**p१**	३२		१	१		
५.४	सेरोग घर देखि रुपा घोडे बाटो	सरोग घर — रुपा	७ कि.मी.		गोरेटो बाटो	६ मिटर चौडाईको	**p१**	२८		१	१	१	

						ट्र्याक खोल्ने							
५.५	सेरोग घर देखि थिङचिया सम्म गोरेटो बाटो	सेरोग घर — थिङचिया	१२ कि.मी.		गोरेटो बाटो	६ मिटर चौडाईको ट्र्याक खोल्ने	**p१**	४८		१	१	१	
५.६	सेरोग घर देखि टुजिमा सम्म गोरेटो बाटो	सेरोग घर — टुजिमा	४ कि.मी.		गोरेटो बाटो	६ मिटर चौडाईको ट्र्याक खोल्ने	**p१**	१६		१	१		
५.७	सेरोग घर देखि ता सम्म गोरेटो बाटो	सेरोग घर — ता	४ कि.मी.		गोरेटो बाटो	६ मिटर चौडाईको ट्र्याक खोल्ने	**p१**	१६		१	१		
५.८	दाउरा गाउँ देखि डेवाङ सम्म गोरेटो बाटो	दाउरा गाउँ - डेवाङ	६ कि.मी.		गोरेटो बाटो	६ मिटर चौडाईको ट्र्याक खोल्ने	**p१**	२४		१	१	१	
५.९	सेरोग देखि दाउरा सम्म घोडेबाटो	सेरोग - दाउरा	५.५ कि.मी.		गोरेटो बाटो	६ मिटर चौडाईको ट्र्याक खोल्ने	**p१**	२२		१	१		
वडा नं. ६													
६.१	पुवा गाउँ देखि	वडा नं. ६			नभएको	६ मिटर	**p१**	२५		१	१		

	पुवा स्कुल सम्म सडक माग					चौडाईको ट्र्याक खोल्ने							
६.२	रिउसा वगर देखि रिउसा गाउँ सम्म जोड्ने गोरेटो बाटो	रिउसा वगर — रिउसा गाउँ	३ कि.मी.		गोरेटो बाटो	६ मिटर चौडाईको ट्र्याक खोल्ने	**p१**	१२		१	१		
६.३	ला ताड्मा देखि पुवा गाउँ जोड्ने गोरेटो बाटो	ला ताड्मा — पुवा गाउँ			गोरेटो बाटो	६ मिटर चौडाईको ट्र्याक खोल्ने	**p१**	२५		१	१		
वडा नं. ७													
७.१	तुङ्रेधारा देखि मह गाउँ सम्म सडक (लाभांवन्वित घरधुरी ११६५)	तुङ्रेधारा-महगाउँ	२ कि.मी.	६ मि.	नभएको	६ मिटर चौडाईको ट्र्याक खोल्ने	**p१**	८		१			
७.२	छाईला देखि महगाउँ सम्म सडक (लाभांवन्वित घरधुरी ११६५)	छाईला-महगाउँ	२.५ कि.मी.	६ मि.	नभएको	६ मिटर चौडाईको ट्र्याक खोल्ने	**p१**	१०		१			
७.३	टुङ्गेधारा देखि	टुङ्गधारा-	१.५		गोरेटो बाटो	६ मिटर	**p१**	६		१			

	मह गाँउ जोड्ने गोरेटो बाटो	मह गाउँ	कि.मी.			चौडाईको ट्र्याक खोल्ने							
७.४	छाईला देखि मह गाउँ जोड्ने गोरेटो बाटो	छाईला-मह गाउँ	२ कि.मी.		गोरेटो बाटो	६ मिटर चौडाईको ट्र्याक खोल्ने	**p१**	८		१			
७.५	महगाउँ देखि थाण्चा जोड्ने गोरेटो बाटो	महगाउँ-थाण्चा	२ कि.मी.		गोरेटो बाटो	६ मिटर चौडाईको ट्र्याक खोल्ने	**p१**	८		१			
७.८	महगाउँ देखि रोङवुक जोड्ने गोरेटो बाटो	महगाउँ-रोङवुक	१.५ कि.मी.		गोरेटो बाटो	६ मिटर चौडाईको ट्र्याक खोल्ने	**p१**	६		१			
७.९	महगाउँ देखि टाङवाक जोड्ने गोरेटो बाटो	महगाउँ-टाङवाक	४ कि.मी.		गोरेटो बाटो	६ मिटर चौडाईको ट्र्याक खोल्ने	**p१**	१६		१	१		
७.१०	महगाउँ देखि लिनिया जोड्ने गोरेटो बाटो	महगाउँ-लिनिया	४ कि.मी.		गोरेटो बाटो	६ मिटर चौडाईको ट्र्याक खोल्ने	**p१**	२४		१	१		
वडा नं. ८													

८.१	गमगदी छाइला भाङग्री देखि नाक्चालाग्ना जोड्ने सडक	गमगदी-छाइला-भाङग्री-नाक्चाला ग्ना	९३ कि.मी.		निर्माणाधिन		**p१**	३७२	१	१	१	१	१
८.२	माङग्री गाउँदेखि विषेध सम्म कृषि ग्रामिण सडक	माङग्री-विषेध	२० कि.मी.				**p१**	६०		१	१	१	
वडा नं. ९													
९.१	छायल चौर देखि चिमाथ जोड्ने सडक	छायल — चैर - चिमाथ	३ कि.मी.		नभएको	६ मिटर चौडाईको ट्र्याक खोल्ने	**p१**	१२		१			
९.२	छायल हुँदै पापुगाउँ जोड्ने सडक	छायल - पापुगाउँ	३ कि.मी	३ मी.	नभएको	६ मिटर चौडाईको ट्र्याक खोल्ने	**p१**	१२		१			
९.३	छायल हँदै कोइराडासे जोड्ने सडक (गोरेटो बाटो छ)	छायल - कोइराडासे	४ कि.मी.		नभएको	६ मिटर चौडाईको ट्र्याक खोल्ने	**p१**	१६		१	१		
९.४	छायला बाट कोच्याकाध सम्म	छायला - कोच्याकाध	२५ कि.मी.		गोरेटो बाटो	६ मिटर चौडाईको	**p१**	१००		१	१	१	१

	पदमार्ग					ट्र्याक खोल्ने							
९.५	चिमाथ मालिका हुँदै सातदह दुधदह पदमार्ग	चिमाथ मालिका — सातदह - दुधदह	४० कि.मी.		गोरेटो बाटो	६ मिटर चौडाईको ट्र्याक खोल्ने	**p१**	१६०		१	१	१	१
९.६	छायला देखि गडुनानी पदमार्ग	छायला - गडुनानी	५० कि.मी.		गोरेटो बाटो	६ मिटर चौडाईको ट्र्याक खोल्ने	**p१**	२००		१	१	१	१
९.७	चिमाथ देखि भोटे मालिका पदमार्ग	चिमाथ — भोटे मालिका	५ कि.मी.		गोरेटो बाटो	६ मिटर चौडाईको ट्र्याक खोल्ने	**p१**	२०		१	१		
कुल जम्मा								२२३६	६	४५	३३	१९	१०

१.२ पुल तथा कलभर्ट

पुल तथा कलभर्टको वर्तमान अवस्था र आवश्यकता														
क्र.सं.	नाम	देखि सम्म	लम्बाई कि.मि.	चौडाई (मिटर)	वर्तमान को अवस्था	लाभान्वित घरधुरी	अव के गर्ने	प्राथमिकताको स्तर (p१, p२,p३)	अनुमानित लागत रु. लाखमा	कार्यान्वयनको आधारमा परियोजनाको स्तर र श्रोत				
										वडा स्तर	गा.पा. स्तर	प्रदेश स्तर	केन्द्र स्तर	अन्य
वडा नं. १														
१	पालाङयान झलुङ्गे पुल		५० मी.		सञ्चालनमा									
२	सुम्ना झलुङ्गे पुल		५२ मी.		निर्माणाधिन			p१	३६		१	१		
३	छ्याप		५० मी.		नभएको		नयाँ निर्माण गर्ने	p१	३५		१	१		
४	जवाले		७० मी.		नभएको		नयाँ निर्माण गर्ने	p१	४९		१		१	
५	इटिङ		५० मी.		नभएको		नयाँ निर्माण गर्ने	p१	३५		१	१		
वडा नं. २														
१	झोलुङ्गे पुल	दहिच गुम्बा जाने												

		झोलुङ्गे पुल												
२	झोलुङ्गे पुल	मुगु जाने झोलुङ्गे पुल			नभएको		नयाँ निर्माण गर्ने	**p१**	५		१	१		
३	ट्रस पुल	चाल्ने खोला ट्रस पुल			संरचना पुरानो		मर्मत संभार	**p२**	५		१		१	
वडा नं. ३														
१	चेजाङ्ग फुक झोलुङ्गे पुल				५ वर्ष पहिले निर्माण		मर्मत संभार	**p२**	५		१			
२	धोइयाङ्ग झलुङ्गे पुल				२० वर्ष पुरानो जालि र पाता मर्मत गर्नु पर्ने		मर्मत संभार	**p१**	५		१			
३	खोलुङ्ग खोला झोलुङ्गे पुल लाभान्वित गाउँः- कार्ति, किमी, ताखा, खारी, बाङग्रे, घट्ट, कुटानी,	५००/६०० मी.			नभएको		नयाँ निर्माण गर्ने	**p१**	३०५		१	१	१	

	पिसानीको लागि													
४	च्यालुम्वा झोलुङ्गे पुल लाभान्वित गाउँः- ४	५००/६०० मी.			नभएको		नयाँ निर्माण गर्ने	**p१**	३०५		१	१	१	
वडा नं. ४														
१	झोलुङ्गे पुल	तिहार वगर			तटबन्ध को आवश्यक		तटबन्धन गर्ने	**p१**	५		१			
२	झोलुङ्गे पुल	धाग्जाम			संरचना पुरानो		मर्मत संभार	**p२**	५		१			
३	झोलुङ्गे पुल	कुमाइ थाङ्ग			नभएको		नयाँ निर्माण गर्ने	**p१**	५०		१	१		
४	झोलुङ्गे पुल	टिसिटुप			नभएको		नयाँ निर्माण गर्ने	**p१**	५०		१	१		
५	काठे पुल	छायाछन्तर			नभएको		नयाँ निर्माण गर्ने	**p१**	५		१			
६	झोलुङ्गे पुल (६०-७० घरधुरी लाभान्ववित)	कार्ति सांगा												
७	झोलुङ्गे पुल	ढाक्पाल,			नभएको		नयाँ	**p१**	५०		१			

		वडा नं. ३ र वडा नं. ४ वारपार गर्नुपर्ने					निर्माण गर्ने							
वडा नं. ५														
१	झोलुङ्गे पुल	सेरोग — दाउरा जाने	८५ मी.											
२	ट्रस पुल	काङडोरमा	६० मी.		नभएको		नयाँ निर्माण गर्ने	**p१**	४२		१		१	
३	झोलुङ्गे पुल	खाङसार - साङमा	२९० मी.		नभएको		नयाँ निर्माण गर्ने	**p१**	२०३		१	१	१	
वडा नं. ६														
१	लाताङ्मा झोलुङ्गे पुल						जालि मर्मत गर्नु पर्ने /पुलको तटबन्धन गर्नु पर्ने	**p१**	५		१			
२	पुलु झोलङ्गे पुल, पुवा						जाली मर्मत गर्नु पर्ने	**p१**			१			

३	पुवा खोला झोलुङ्गे पुल				नभएको		नयाँ निर्माण गर्ने	**p१**	५०		१			
४	रिउसा वगर काठे पुल				जिर्ण अवश्था मा/खो लाले बगाए को		नयाँ निर्माण गर्ने	**p१**	१०		१			
वडा नं. ७														
१	पक्की पुल	मह-माड्ग्री जोड्ने	१२० मी.											
२	झलुङ्गे पुल	च्यापनी खोला	१०८ मी		बनिसके को/पहि रोको कारण जोखिम मा		पहिरो रोकथा म गर्ने आवश्य क वाल, ग्याविन जालि लगाउने	**p१**	१०		१	१		
३	झलुङ्गे पुल	चेपलिङ्ग खोलामा	१०० मी.		नभएको		नयाँ निर्माण गर्ने	**p१**	७०		१		१	

४	झलुङ्गे पुल	छाल्टा खोला	१०० मी.		नभएको		नयाँ निर्माण गर्ने	**p१**	७०		१		१	
वडा नं. ८														
१	टुङ्गेधारा झलुङ्गे पुल													
वडा नं. ९														
१	पक्की पुल	छायल चौर - वालुवाकूना	५०/६० मी.	१३/१७ मी.	नभएको		आर.सि.सि पुल निर्माण गर्ने	**p१**	१५०		१	१	१	
२	झोलुङ्गे पुल	चिमाथ — घट्टे खोला			नभएको		नयाँ निर्माण गर्ने	**p१**	५०		१	१		
३	झोलुङ्गे पुल	पापु — रिद्ध	७० मी.		नभएको		नयाँ निर्माण गर्ने	**p१**	४९		१		१	
४	झोलुङ्गे पुल	डाँडी			बनेको									
५	झोलुङ्गे पुल	खाराडिल	१०६ मी.		बनेको									
६	झोलुङ्गे पुल	पापु गाडामाझा	६५ मी.		बनेको									
७	झोलुङ्गे पुल	छायल	७४		बनेको									

			मी.											
८	ट्रस पुल	छायला पापूखोला	३५ मी.		बनेको									
९	ट्रस पुल	पापू दनदाएन रुख			निर्माणाधिन						१	१		
कुल जम्मा									१६५९		२९	१३	१०	

१.३ यातायातका साधन पार्किङ्ग स्थल

यातायात पूर्वाधार अन्तर्गत बसपार्क वा बस स्टेसनहरुको वर्तमान अवस्था र आवश्यकता											
क्र.सं.	**नाम**	**ठेगाना (स्थान/ वडा नं.)**	**वर्तमान अवस्था (उपलब्ध जग्गा, भवन लगायत आवश्यक उपकरण समेत)**	**भावी योजना (जग्गा, भवन अन्य भौतिक पूर्वाधार समेत) निर्माण तथा संरक्षण**	**प्राथमिकता नं.p१, p२, p३**	**अनुमानित लागत रु लाखमा**	**कार्यन्वयनको आधारमा परियोजनाको स्तर र श्रोत**				
							वडा स्तरीय	**गा.पा. स्तरीय**	**प्रदेश स्तरीय**	**केन्द्र स्तरीय**	**अन्य**
१.१	बसपार्क		नभएको	भविष्यको लागि अध्ययान गर्ने	p३	.....			१		
कुल जम्मा									१		

अनुसूची ५

मुगुम कर्मारोङ गाउँपालिका

आवधिक विकास योजना २०८१/०८२ — २०८५/०८६

वन वातावरण विपद् व्यवस्थापन पूर्वाधार युक्त आयोजनाहरु

१. वन तथा जैविक विविधता

वन तथा जैविक विविधता व्यवस्थापन पूर्वाधारहरुको वर्तमान अवस्था र आवश्यकता											
क्र.सं.	नाम	ठेगाना (स्थान/ वडा नं.)	वर्तमान अवस्था (उपलब्ध जग्गा, भवन लगायत आवश्यक उपकरण समेत)	भावी योजना (जग्गा, भवन अन्य भौतिक पूर्वाधार समेत) निर्माण तथा संरक्षण	प्राथमिकता नं.p१, p२, p३	अनुमानित लागत रु लाखमा	कार्यन्वयनको आधारमा परियोजनाको स्तर र श्रोत				
							वडा स्तरीय	गा.पा. स्तरीय	प्रदेश स्तरीय	केन्द्र स्तरीय	अन्य
सामुदायिक वन											
१	काडमावों सामुदायिकवन	२	६४ (हे.)	यार्सा गुम्वा, कटुकी, घुच्ची च्याउ, सेतो चिनी, पाँचऔंले, समायो, पाखनवेद, रातो च्याउ, गन्धाईनो, पदमचाल्नु जडीबुटीको संरक्षण, सम्बर्द्धन, व्यवस्थित संकलन, प्रशोधन गरी आय आर्जन गर्ने	p१	२५			१	१	

				वृक्षरोपण, आवश्यता अनुसार घेरवार गर्ने							
२	तारातोक्चे सामुदायिक वन	२	६७ (हे.)	यार्सा गुम्वा, कटुकी, घुच्ची च्याउ, सेतो चिनी, पाँचऔंले, समायो, पाखनवेद, रातो च्याउ, गन्धाईनो, पदमचाल्नु जडीबुटीको संरक्षण, सम्बर्द्धन, व्यवस्थित संकलन, प्रशोधन गरी आय आर्जन गर्ने वृक्षरोपण, आवश्यता अनुसार घेरवार गर्ने	p१	२५			१	१	
३	रिङजो सामुदायिक वन	६		सुगन्धवाल, तितो, चिराईतो, कटुकी, घुच्ची च्याउ, सेतो चिनी, पाँचऔंले, समायो, पाखनवेद, रातो	p१	२५			१	१	

				च्याउ, गन्धाईनो, पदमचाल्नु जडीबुटीको संरक्षण, सम्बर्द्धन, व्यवस्थित संकलन, प्रशोधन गरी आय आर्जन गर्ने वृक्षरोपण, आवश्यता अनुसार घेरवार गर्ने							
४	किमोच्याम्सा सामुदायिक वन	६		सुगन्धवाल, तितो, चिराईतो, कटुकी, घुच्ची च्याउ, सेतो चिनी, रातो च्याउ, गन्धाईनो, पदमचाल्नु, पाँचऔंले, समायो, पाखनवेद, रातो च्याउ, गन्धाईनो, पदमचाल्नु जडीबुटीको संरक्षण, सम्बर्द्धन, व्यवस्थित संकलन, प्रशोधन	p१	२५			१	१	

				गरी आय आर्जन गर्ने वृक्षरोपण, आवश्यता अनुसार घेरवार गर्ने							
५	पाईसानिङ्ग सामुदायिक वन	६		सुगन्धवाल, तितो, चिराईतो, कटुकी, घुच्ची च्याउ, सेतो चिनी, रातो च्याउ, गन्धाईनो, पदमचाल्नु, पाँचऔंले, समायो, पाखनवेद, रातो च्याउ, गन्धाईनो, पदमचाल्नु जडीबुटीको संरक्षण, सम्बर्द्धन, व्यवस्थित संकलन, प्रशोधन गरी आय आर्जन गर्ने वृक्षरोपण, आवश्यता अनुसार घेरवार गर्ने	p१	२५			१	१	

६	चुवातोप्का सामुदायिक वन	७	४१८ (हे.)	सुगन्धवाल, तितो, चिराईतो, कटुकी, घुच्ची च्याउ, सेतो चिनी, रातो च्याउ, गन्धाईनो, पदमचाल्नु, बोझो, चिराईतो पाँचऔंले, समायो, पाखनवेद, रातो च्याउ, गन्धाईनो, पदमचाल्नु जडीबुटीको संरक्षण, सम्बर्द्धन, व्यवस्थित संकलन, प्रशोधन गरी आय आर्जन गर्ने वृक्षरोपण, आवश्यता अनुसार घेरवार गर्ने	p१	२५			१	१	
७	थिङसिङग्याल्वो सामुदायिक वन	८	४४३ (हे.)	सुगन्धवाल, तितो, चिराईतो, कटुकी, घुच्ची च्याउ, सेतो चिनी,	p१	२५			१	१	

				रातो च्याउ, गन्धाईनो, पदमचाल्नु, बोझो, चिराईतो पाँचऔंले, समायो, पाखनवेद, रातो च्याउ, गन्धाईनो, पदमचाल्नु जडीबुटीको संरक्षण, सम्बर्द्धन, व्यवस्थित संकलन, प्रशोधन गरी आय आर्जन गर्ने वृक्षरोपण, आवश्यता अनुसार घेरवार गर्ने							
८	माथि चिमाथ न्याउरी पाखा सामुदायिक वन	९	२०५.४ (हे.)	सुगन्धवाल, तितो, चिराईतो, कटुकी, घुच्ची च्याउ, सेतो चिनी, रातो च्याउ, गन्धाईनो, पदमचाल्नु, बोझो, चिराईतो पाँचऔंले,	p१	२५			१	१	

				समायो, पाखनवेद, रातो च्याउ, गन्धाईनो, पदमचाल्नु जडीबुटीको संरक्षण, सम्बर्द्धन, व्यवस्थित संकलन, प्रशोधन गरी आय आर्जन गर्ने वृक्षरोपण, आवश्यता अनुसार घेरवार गर्ने							
९	चुच्यान राता सल्ला सामुदायिक वन	९	१७४ (हे.)	सुगन्धवाल, तितो, चिराईतो, कटुकी, घुच्ची च्याउ, सेतो चिनी, रातो च्याउ, गन्धाईनो, पदमचाल्नु, बोझो, चिराईतो पाँचऔंले, समायो, पाखनवेद, रातो च्याउ, गन्धाईनो, पदमचाल्नु	p१	२५			१	१	

				जडीबुटीको संरक्षण, सम्बर्द्धन, व्यवस्थित संकलन, प्रशोधन गरी आय आर्जन गर्ने वृक्षरोपण, आवश्यता अनुसार घेरवार गर्ने							
१०	गेरुनी ढाँड सामुदायिक वन	९	१३६.४२ (हे.)	सुगन्धवाल, तितो, चिराईतो, कटुकी, घुच्ची च्याउ, सेतो चिनी, रातो च्याउ, गन्धाईनो, पदमचाल्नु, बोझो, चिराईतो पाँचऔंले, समायो, पाखनवेद, रातो च्याउ, गन्धाईनो, पदमचाल्नु जडीबुटीको संरक्षण, सम्बर्द्धन, व्यवस्थित संकलन, प्रशोधन गरी आय आर्जन	p१	२५			१	१	

				गर्ने वृक्षरोपण, आवश्यता अनुसार घेरवार गर्ने							
११	चुल्या सामुदायिक वन	९	५४.७३ (हे.)	सुगन्धवाल, तितो, चिराईतो, कटुकी, घुच्ची च्याउ, सेतो चिनी, रातो च्याउ, गन्धाईनो, पदमचाल्नु, बोझो, चिराईतो पाँचऔंले, समायो, पाखनवेद, रातो च्याउ, गन्धाईनो, पदमचाल्नु जडीबुटीको संरक्षण, सम्बर्द्धन, व्यवस्थित संकलन, प्रशोधन गरी आय आर्जन गर्ने वृक्षरोपण, आवश्यता अनुसार घेरवार गर्ने	p१	२५			१	१	

१२	सेरोक ताफालाम्फुक सामुदायिक वन		१९१ (हे.)	सुगन्धवाल, तितो, चिराईतो, कटुकी, घुच्ची च्याउ, सेतो चिनी, रातो च्याउ, गन्धाईनो, पदमचाल्नु, बोझो, चिराईतो पाँचऔंले, समायो, पाखनवेद, रातो च्याउ, गन्धाईनो, पदमचाल्नु जडीबुटीको संरक्षण, सम्बर्द्धन, व्यवस्थित संकलन, प्रशोधन गरी आय आर्जन गर्ने वृक्षरोपण, आवश्यता अनुसार घेरवार गर्ने	p१	२५			१	१	
१३	किमुटाक्सा सामुदायिक वन		२.५ (हे.)	सुगन्धवाल, तितो, चिराईतो, कटुकी, घुच्ची च्याउ, सेतो चिनी,	p१	२५			१	१	

				रातो च्याउ, गन्धाईनो, पदमचाल्नु, बोझो, चिराईतो पाँचऔंले, समायो, पाखनवेद, रातो च्याउ, गन्धाईनो, पदमचाल्नु जडीबुटीको संरक्षण, सम्बर्द्धन, व्यवस्थित संकलन, प्रशोधन गरी आय आर्जन गर्ने वृक्षरोपण, आवश्यता अनुसार घेरवार गर्ने							
१४	पाड सारिन सामुदायिक वन		२०३.६२ (हे.)	सुगन्धवाल, तितो, चिराईतो, कटुकी, घुच्ची च्याउ, सेतो चिनी, रातो च्याउ, गन्धाईनो, पदमचाल्नु, बोझो, चिराईतो पाँचऔंले,	p१	२५			१	१	

				समायो, पाखनवेद, रातो च्याउ, गन्धाईनो, पदमचाल्नु जडीबुटीको संरक्षण, सम्बर्द्धन, व्यवस्थित संकलन, प्रशोधन गरी आय आर्जन गर्ने वृक्षरोपण, आवश्यता अनुसार घेरवार गर्ने							
कवुलियत वन											
१	घेरा कवुलियत वन	५	८.८५ (हे.)	सुगन्धवाल, कटुकी, घुच्ची च्याउ, सेतो चिनी, पाँचऔंले, समायो, पाखनवेद, रातो च्याउ, गन्धाईनो, पदमचाल्नु	p१	१५			१		
२	खाग्र्याप कवुलियत वन	५	२३.८० (हे.)	सुगन्धवाल, कटुकी, घुच्ची च्याउ, सेतो चिनी, पाँचऔंले, समायो, पाखनवेद,	p१	१५			१		

				रातो च्याउ, गन्धाईनो, पदमचाल्नु जडीबुटीको संरक्षण, सम्बर्द्धन, व्यवस्थित संकलन, प्रशोधन गरी आय आर्जन गर्ने वृक्षरोपण, आवश्यता अनुसार घेरवार गर्ने							
३	सिगुने नाँका कवुलियत वन	९	११.७९ (हे.)	सुगन्धवाल, तितो, चिराईतो, कटुकी, घुच्ची च्याउ, सेतो चिनी, रातो च्याउ, गन्धाईनो, पदमचाल्नु, बोझो, चिराईतो पाँचऔंले, समायो, पाखनवेद, रातो च्याउ, गन्धाईनो, पदमचाल्नु जडीबुटीको संरक्षण,	p१	१५				१	

				सम्बर्द्धन, व्यवस्थित संकलन, प्रशोधन गरी आय आर्जन गर्ने वृक्षरोपण, आवश्यता अनुसार घेरवार गर्ने							
४	चैती कबुलियत वन	९	९.३५ (हे.)	सुगन्धवाल, तितो, चिराईतो, कटुकी, घुच्ची च्याउ, सेतो चिनी, रातो च्याउ, गन्धाईनो, पदमचाल्नु, बोझो, चिराईतो पाँचऔंले, समायो, पाखनवेद, रातो च्याउ, गन्धाईनो, पदमचाल्नु जडीबुटीको संरक्षण, सम्बर्द्धन, व्यवस्थित संकलन, प्रशोधन गरी आय आर्जन गर्ने	p१	१५				१	

				वृक्षरोपण, आवश्यता अनुसार घेरवार गर्ने							
५	छेच्या कवुलियत वन	९	४.५० (हे.)	सुगन्धवाल, तितो, चिराईतो, कटुकी, घुच्ची च्याउ, सेतो चिनी, रातो च्याउ, गन्धाईनो, पदमचाल्नु, बोझो, चिराईतो पाँचऔंले, समायो, पाखनवेद, रातो च्याउ, गन्धाईनो, पदमचाल्नु जडीबुटीको संरक्षण, सम्बर्द्धन, व्यवस्थित संकलन, प्रशोधन गरी आय आर्जन गर्ने वृक्षरोपण, आवश्यता अनुसार घेरवार गर्ने	p१	१५				१	
६	रालथला कवुलियत	९	१०.०१ (हे.)	सुगन्धवाल, तितो,	p१	१५				१	

	वन			चिराईतो, कटुकी, घुच्ची च्याउ, सेतो चिनी, रातो च्याउ, गन्धाईनो, पदमचाल्नु, बोझो, चिराईतो पाँचऔंले, समायो, पाखनवेद, रातो च्याउ, गन्धाईनो, पदमचाल्नु जडीबुटीको संरक्षण, सम्बर्द्धन, व्यवस्थित संकलन, प्रशोधन गरी आय आर्जन गर्ने वृक्षरोपण, आवश्यता अनुसार घेरवार गर्ने							
७	घारी कवुलियत वन	९	९.५० (हे.)	सुगन्धवाल, तितो, चिराईतो, कटुकी, घुच्ची च्याउ, सेतो चिनी, रातो च्याउ,	p१	१५				१	

				गन्धाईनो, पदमचाल्नु, बोझो, चिराईतो पाँचऔंले, समायो, पाखनवेद, रातो च्याउ, गन्धाईनो, पदमचाल्नु जडीबुटीको संरक्षण, सम्बर्द्धन, व्यवस्थित संकलन, प्रशोधन गरी आय आर्जन गर्ने वृक्षरोपण, आवश्यता अनुसार घेरवार गर्ने							
८	डिम्वक कबुलियत वन	९	९.०१ (हे.)	सुगन्धवाल, तितो, चिराईतो, कटुकी, घुच्ची च्याउ, सेतो चिनी, रातो च्याउ, गन्धाईनो, पदमचाल्नु, बोझो, चिराईतो पाँचऔंले, समायो, पाखनवेद,	p१	१५				१	

				रातो च्याउ, गन्धाईनो, पदमचाल्नु जडीबुटीको संरक्षण, सम्बर्द्धन, व्यवस्थित संकलन, प्रशोधन गरी आय आर्जन गर्ने वृक्षरोपण, आवश्यता अनुसार घेरवार गर्ने							
९	कुसेडी कवुलियत वन	९	२.३० (हे.)	सुगन्धवाल, तितो, चिराईतो, कटुकी, घुच्ची च्याउ, सेतो चिनी, रातो च्याउ, गन्धाईनो, पदमचाल्नु, बोझो, चिराईतो पाँचऔंले, समायो, पाखनवेद, रातो च्याउ, गन्धाईनो, पदमचाल्नु जडीबुटीको संरक्षण,	p१	१५				१	

				सम्बर्द्धन, व्यवस्थित संकलन, प्रशोधन गरी आय आर्जन गर्ने वृक्षरोपण, आवश्यता अनुसार घेरवार गर्ने							
१०	वन तथा वातावरण सम्बन्धि तालिम	पालिका भरी		वन तथा वातावरण सरसफाई संरक्षण तालिम र अन्तरक्रिया		४.५		१	१		
११	बहुमुल्य जडिबुटी खेति तथा वन्यजन्तु संरक्षण	पालिका भरी		बहुमुल्य जडिबुटी खेति तथा वन्यजन्तु संरक्षण		४.५		१	१		
जम्मा						४९४		२०	२३		

२ भू-संरक्षण तथा जलाधार व्यवस्थापन

प्राकृतिक प्रकोप तथा विपद् व्यवस्थापनहरुको वर्तमान अवस्था र आवश्यकता											
क्र.सं.	नाम	ठेगाना (स्थान) /वडा नं.	वर्तमान अवस्था (उपलब्ध जग्गा, भवन लगायत आवश्यक उपकरण समेत)	भावी योजना (जग्गा, भवन अन्य भौतिक पूर्वाधार समेत) निर्माण तथा संरक्षण	प्राथमिकता नं.p१, p२, p३	अनुमानित लागत रु लाखमा	कार्यन्वयनको आधारमा परियोजनाको स्तर र श्रोत				
							वडा स्तरीय	गा.पा. स्तरीय	प्रदेश स्तरीय	केन्द्र स्तरीय	अन्य
१	कर्णाली नदि	१ देखि ९ सम्म	तटबन्धन नभएको	तटबन्धन	p२	४००		१	१		
२	च्याम्नीगाड	७	तटबन्धन नभएको	तटबन्धन	p१	५०		१	१		
३	रिउसखोला	६	तटबन्धन नभएको	तटबन्धन	p१	५०		१	१		
४	पुअगाड	६	तटबन्धन नभएको	तटबन्धन	p२	५०		१	१		
५	सेरोग गाड	५	तटबन्धन नभएको	तटबन्धन	p१	५०		१	१		
६	लादेगाड	४	तटबन्धन नभएको	तटबन्धन	p२	५०		१	१		
७	चिमाथ खोला, छायल खोला	५	तटबन्धन नभएको	तटबन्धन	p२	५०		१		१	
८	दाउरा खोला	५	तटबन्धन नभएको	तटबन्धन	p१	५०		१			१
९	ताक्लीखोला	६	तटबन्धन	तटबन्धन	p२	५०		१	१		

			नभएको								
१०	चाल्ने खोला	२	तटबन्धन नभएको	तटबन्धन	p२	५०		१		१	
११	छयार्कु खोला	२	तटबन्धन नभएको	तटबन्धन	p२	५०		१	१		
१२	घोचु खोला	२	तटबन्धन नभएको	तटबन्धन	p२	५०		१	१		
१३	प्रकोप व्यवस्थापन तालिम/ पहिरो गएको ठाउँमा वृक्षरोपन/ जलउत्पन्न प्रकोप नियन्त्रण सम्बन्धी जनचेतना	पालिका भरी		कार्यक्रम सञ्चालन	p१	२५		१		१	
पोखरी/ताल											
१	कान्जिरोवा सानोताल	१	ताल संरक्षण योजना नबनेको/विस्तृत	जलाधार संरक्षण	p१	२५		१	१		
२	छायाँनाथ ताल (सानो)	१		जलाधार संरक्षण	p२	२५		१		१	
३	दुध ताल	३		जलाधार संरक्षण	p१	२५			१		
४	दुध ताल	४		जलाधार संरक्षण	p२	२५				१	
५	विक ताल	४		जलाधार संरक्षण	p२	२५		१			१
६	भिछ	५		जलाधार संरक्षण	p२	२५		१	१		
७	दुधताल	५		जलाधार संरक्षण	p२	२५		१		१	
८	लादी गा भिता (५)	५		जलाधार संरक्षण	p२	२५				१	

९	छुकार्बो ताल	६	जानकारी सहितको गाउँपालिका एकिकृत ताल पहिचान नामाकरण र ताल जलाधार संरक्षण सम्बन्धि अध्ययान अनुसन्धान नगरेको	जलाधार संरक्षण	p२	२५			१	१	
१०	छनाग्मा ताल	६		जलाधार संरक्षण	p२	२५		१	१		
११	छ नाग्मु (कालो ताल)	८		जलाधार संरक्षण	p१	२५		१			१
१२	चुनवा छ (चुम्वा ताल)	७		जलाधार संरक्षण	p२	२५			१	१	
१३	छ नाङमु (कालो ताल)	७		जलाधार संरक्षण	p१	२५		१	१		
१४	हमी छ (दुदे दह)	७		जलाधार संरक्षण	p२	२५		१	१		
१५	अरु नामाकरण नगरीएको १३ वटा जतिः	७		जलाधार संरक्षण		२५			१	१	
१६	भनलङ्ग ताल, पुवा	६		जलाधार संरक्षण	p२	२५		१	१		
१७	विषेदह-२० वटा, प्राकृतिक	८		जलाधार संरक्षण	p१	२५			१	१	
१८	खानेपानी मुहान संरक्षण/ आकासे पानी संरक्षण पोखरी/ सिचाई, रिचार्ज पोखरी	पालिका भरी		जलाधार संरक्षण कार्यक्रम		५०			१	१	
जम्मा						१४५०		२३	२१	१२	३

३. वातावरण तथा फोहोरमैला व्यवस्थापन

फोहोरमैला व्यवस्थापन पूर्वाधारहरुको वर्तमान अवस्था र आवश्यकता											
क्र.सं.	नाम	ठेगाना (स्थान/ वडा नं.)	वर्तमान अवस्था (उपलब्ध जग्गा, भवन लगायत आवश्यक उपकरण समेत)	भावी योजना (जग्गा, भवन अन्य भौतिक पूर्वाधार समेत) निर्माण तथा संरक्षण	प्राथमिकता नं.p१, p२, p३	अनुमानित लागत रु लाखमा	कार्यन्वयनको आधारमा परियोजनाको स्तर र श्रोत				
							वडा स्तरीय	गा.पा. स्तरीय	प्रदेश स्तरीय	केन्द्र स्तरीय	अन्य
१.	फोहोरमैला व्यवस्थापन स्थल तथा प्रशोधन केन्द्र	-	नभएको	डि.पि.आर तयार गर्ने	p२	२००		१	१		१
कुल जम्मा						२००		१	१		१

४. विपद् जोखिम न्यूनीकरण र व्यवस्थापन तथा जलवायु उत्थानशीलता

प्राकृतिक प्रकोप तथा विपद् व्यवस्थापनको वर्तमान अवस्था र आवश्यकता											
क्र.सं.	नाम	ठेगाना (स्थान) /वडा नं.	वर्तमान अवस्था (उपलब्ध जग्गा, भवन लगायत आवश्यक उपकरण समेत)	भावी योजना (जग्गा, भवन अन्य भौतिक पूर्वाधार समेत) निर्माण तथा संरक्षण	प्राथमिकता नं. p१, p२, p३	अनुमानित लागत रु लाखमा	कार्यन्वयनको आधारमा परियोजनाको स्तर र श्रोत				
							वडा स्तरीय	गा.पा. स्तरीय	प्रदेश स्तरीय	केन्द्र स्तरीय	अन्य
बाढी											
वडा नं. १											
१.१	चीतैको बगरमा रहेको बस्ति बाढीले बगाउन सक्ने	१	बाढिले गर्दा घर तथा बस्ति जोखिममा	ग्याविन जाली लगाउने जोखिममा रहेका घरधरीलाई		p१	१	१			

				स्थानान्तरण							
१.२	माहोर खोलामा बाढी आएर ७ घर ढुबाउने	१	बाढिले गर्दा घर जोखिममा	तटबन्ध गर्ने, जोखिम घरलाई स्थानान्तरण गर्ने		p१	१	१			
१.३	भट्ट्ययाउली जोखिमपूर्ण बाटो	१	जोखिमपूर्ण बाटो	काठेपुल निर्माण गर्ने, पानीको बहाव नियन्त्रण गर्ने		p१	१	१			
१.४	डोल्फु पुराना घरहरु भत्कियर मानविय क्षति हुन सक्ने	१	घरहरु पुराना र जिर्ण	नयाँ घर निर्माण गर्ने		p१	१	१			
१.५	भाइलुङ खोलामा बाढीका कारण पुल बगाउन सक्ने	१	पुल जोखिममा रहेको	पक्की पुल बनाउने		p१	१	१			
वडा नं. २											
२.१	ताक्वा कटान	२	खोलाले कटान गरी क्षति पुऱ्याएको	मुगु कर्णाली खोलाले कटान गरेको तटबन्द गर्नुपर्ने		p१		१	१		
२.२	मुगु गाउँको (ढोमेखो) बगरको बस्तिलाई क्षति पुग्न सक्ने	२	खोलाले कटान गरी क्षति पुऱ्याएको	३०० घनमिटर जाली लगाउने, खोलावरिपरि वृक्षरोपण गर्ने, बगरको ढुङ्गा, बालुवा नझिक्ने		p१	१	१			

२.३	छजोन काठको पुल बाढीले बगाउन सक्ने	२	अस्थाई पुल, आवत जावत गर्न कठिनाई	तटबन्ध गर्ने, पक्की पुल निर्माण गर्ने		p१	१	१			
२.४	सालक पुल बाढीले बगाउन सक्ने	२	अस्थाई पुल, आवत जावत गर्न कठिनाई	तटबन्ध गर्ने, मर्मत गर्ने		p१	१	१			
२.५	छाबा खोला काठे पुल बगाउने	२	अस्थाई पुल, आवत जावत गर्न कठिनाई	पक्की पुल निर्माण गर्ने		p१	१	१			
२.६	हयसी बाटो पहिरो र बाढीले बगाउन सक्ने	२	बाटो जोखिममा	ग्याविन जाली लगाउने तटबन्ध गर्ने		p१	१	१			
वडा नं. ३											
३.१	खोलङ्ग खोलामा पहिले तटबन्ध भएको तर मात्रा नपुगेको	३	खोला कटान	३००-४०० मी. तटबन्ध गर्ने		p१		१		१	
३.२	केजाङ्ग गाउँ तटबन्ध	३	जोखिम क्षेत्र	तटबन्ध गर्ने		p१		१		१	
	खोलुङ्ग खोला बाटो कटान	३	खोलाले बाटो कटान	तटबन्ध गर्ने		p१		१	१		
३.३	ताखा खारी गाउँ बिचमा बाढीका कारण बाटो जोखिम रहेको हुँदा ज्यान	३	बाटो जोखिममा रहेको	काठेपुल निर्माण गर्ने		p१	१	१			१

	जोखिममा रहेको										
३.४	किम्री जाने बाटोमा बाढीका कारण जोखिम रहेको हुँदा ज्यान जोखिममा रहेको	३	बाटो जोखिममा रहेको	काठेपुल निर्माण गर्ने		p१	१	१			१
वडा नं. ५											
५.१	माङ्ताक्सा टोलमा बाढी आउन सक्ने	५	बाढी	ग्याबिन लगाउने र वृक्षरोपण गर्ने		p१	१	१			१
५.२	छार्बा खोलामा बाढी आउने भएकाले आवतजावत गर्न अप्ठारो		आवतजावत गर्न कठिनाई	काठेपुल निर्माण गर्ने		p१	१	१			१
५.३	दाउरा ग्याकाक्सा खोलामा बाढी आउने		आवतजावत गर्न कठिनाई	काठेपुल निर्माण गर्ने		p१	१	१			१
वडा नं. ६											
६.१	रिउसा बगर खोलामा तटबन्ध	६	खोलाले कटान भइरहेको	तटबन्धान गर्ने		p१		१		१	
६.२	ना छिमीक देखि रिउसा खोला	६	खोला थुनियको	खोलाको बहाव व्यवस्थापन गर्ने		p१		१		१	
६.३	ला ताड्मा खोला कटान गरेको, ३०० मी.	६	खोलाले कटान गरेको	तटबन्धन गर्ने		p१		१	१		

६.४	कोटीया जग्गा खेती योग्य जमिन कटान, ५०० मी.	६	खोलाले कटान गरेको	तटबन्धन गर्ने		p१		१	१		
६.५	पुअको पाँ घट्टा खोला बाढी जान सक्ने	६	घट्ट क्षेत्र जोखिम रहेको	ग्याविन लगाउने		p१	१	१			१
६.६	धेले हिमाल खोला र फर्चङ खोलामा बाढी आउने	६	बाढीले गर्ने स्थानीयबासीलाई आवत जावत गर्न कठिनई	काठेपुल निर्माण गर्ने		p१	१	१			१
६.७	रिउसा गाउँको घट्ट खोलामा बाढी जान सक्ने	६	घट्ट क्षेत्र जोखिम रहेको	ग्याविन लगाउने		p१	१	१			१
६.८	रिउसा गाउँको गोरेटो बाटोमा हिलो भएकाले जान अप्ठ्यारो भएको	६	स्थानीयबासीलाई आवतजावतमा समस्या	बाटोमा ढुङ्गा बिछ्याउने		p१	१	१			१
वडा नं. ७											
७.१	गाँगी बारा बाढी	७	ढुङ्गाले गर्दा समस्या	ढुङ्गालाई फुटाउने		p१	१	१			१
७.२	थार्चा जाने बाटो छाल्दाक खोलामा काठेपुल जिर्ण भई भाँच्न सक्ने	७	काठेपुल जिर्ण	पुल बनाउने		p१					१

७.३	डाडाँ गाउँको माथि खहरे बाढी जान सक्ने	७	डाडाँ गाउँ जोखिममा रहेको	ग्याविन लगाउने		p१					१
७.४	गाउँको खोलाले धेरै ठाउँमा क्षति गर्न सक्ने (माथि धारो, तल धारो र विद्यालयमा)	७	जोखिम क्षेत्र	ग्याविन लगाउने र सानो काठेपुल बनाउने		p१					१
वडा नं. ८											
८.१	वाँडर खोला तटबन्ध बनाउनु पर्ने	८	खोलाले क्षति पुऱ्याएको	तटबन्ध गर्ने		p१		१	१		
८.२	बाँडार खोला बाढीले बस्ती बगाउन सक्ने	८	बस्ति जोखिममा रहेको	ग्याविन जाली लगाउने		p१	१	१			१
८.३	त्यागा छिमी बाढी खानेपानीको मुहान बगाउन सक्ने	८	खानेपानी मुहान जोखिममा रहेको	ग्याविन जाली लगाउने		p१	१	१			१
वडा नं. ९											
९.१	छायल चौर तटबन्धन	९	जोखिम क्षेत्र तटबन्धन नभएको	३०० मी. नयाँ तटबन्ध गर्नुपर्ने		p१		१		१	
९.२	मोहर देखि कुसेडी सम्म	९	जोखिम क्षेत्र तटबन्धन नभएको	५०० मी. नयाँ तटबन्ध गर्नुपर्ने		p१		१		१	
९.३	छोडपोले ठिगारुख	९	जोखिम क्षेत्र	५० मी. नयाँ		p१		१			

			तटबन्धन नभएको	तटबन्ध गर्नुपर्ने							
९.४	पापु खोला (कटान)	९	खोलाले कटान गरेको	५०० मी. नयाँ तटबन्ध गर्नुपर्ने		p१		१	१		
९.५	छायला भालकुना देखि पुलसम्म	९	जोखिम क्षेत्र तटबन्धन नभएको	८० मी. नयाँ तटबन्ध गर्नुपर्ने		p१		१	१		
९.६	पाल्त	९	जोखिम क्षेत्र तटबन्धन नभएको	१५० मी. नयाँ तटबन्ध गर्नुपर्ने		p१		१		१	
९.७	छायलको फलामे पुल जोखिम पूर्ण भएकाले बालबालिकाहरु र पशु चौपायहरु खस्ने सम्भावना भउको।	९	फलामे पुल जिर्ण	जोखिम नियन्त्रण गर्नका लागि ५० मिटर व्याविन लगाउने		p१	१	१			१
९.८	बाढीको कारण छायल बस्ती र जग्गाजमिन क्षति पुग्न सक्ने	९	छायलको बस्ती जोखिममा रहेको	गाउँको तल्लो कर्णालीमा ५० मिटर तटबन्धन गर्नुपर्ने।		p१	१	१			१
९.९	बालुवा कुनामा बाढी र पहिरो आउनाले विद्यालय	९	विद्यालय क्षेत्र जोखिममा रहेको	पहिरो नियन्त्रण गर्नका लागि ठाउँ-ठाउँमा वृक्षारोपण		p१	१	१			१

	र जग्गा जमिनमा क्षति पुग्न सक्ने			गर्नुपर्ने र बाढी नियन्त्रण गर्नका लागि १५० घनमिटर जालि लगाउनु पर्ने।							
९.१०	भेल बाढीले पाँपु गाउँ जान सक्ने सम्भावना	९	पाँपु गाउँ जोखिममा रहेको	५ घर परिवार स्थानान्तरण गर्नुपर्ने, २० मिटर जाली लगाउनु पर्ने, वर्षायाममा बगेर आउने पानीको व्यवस्थापन गर्नुपर्ने, ढल निष्कासन गर्नुपर्ने।		p१	१	१			१
पहिरो/भूक्षय											
वडा नं. १											
१.१	भट्याउली जोखिमपूर्ण बाटो	१				p१					
वडा नं. २											
२.१	सोगिताह, सुख्खापहिरो	२	पहिरोको जोखिम	७०० मिटर तटबन्ध गर्ने		p१					
२.२	सानो कुइकी, सुख्खापहिरो	२	पहिरोको जोखिम	८०० मिटर तटबन्ध गर्ने		p१					
२.३	छुथाङ पहिरोले घर	२	पहिरोको			p१					

	बगाउन सक्ने		जोखिममा घर								
वडा नं. ३											
३.१	ति खोला	३	पहिरो झरेर चरन क्षेत्र बाटो अवरुद्ध			p१					
३.२	निमाङ्ग - पहिरो	३	ढुङ्ग लड्ने गुम्बा मा असर पार्ने			p१					
३.३	हिम पहिरो	३	च्यालुम्बा मा हिउ पहिरो झरी बाटो बन्द हुने			p१					
३.४	भारी हिमपातको कारण दैनिक आवतजावत गर्न कठिननाइ	३	हिम पहिरोले आवतजावत गर्न कठिननाइ	हिमपहिरो आएको स्थानमा पुल निर्माण गर्ने		p१					
३.५	ताखा गाउँमा पहिरोका कारण बस्ती जखिममा रहेको	३	पहिरो बाट बस्ती जोखिममा रहेको	पाईप बाट ढलको निकासको उचित व्यवस्थापन गर्ने, नाला तर्काउने		p१					
वडा नं. ४											
	सुख्खा पहिरो कार्ति देखि छायाक्षेत्र खोला बिचमा, लाप्था, नाताङडे, जारासासा, तोरीस्वार,	४	पहिरोको जोखिममा रहेको क्षेत्र			p१					

	लुकलाम, फोकुली, थेवारीङमो										
४.२	किम्री गाउँको माथि ढुङ्गा खसेर मानविय क्षति हुन सक्ने	४	किम्री गाउँको माथि ढुङ्गा खस्ने	ढुङ्गा फुटाएर उचित व्यवस्थापन गर्ने		p१	१				१
४.३	किम्रीको जिर्ण चिस्दिम भत्किएर मानविय क्षति हुन सक्ने	४	जिर्ण चिस्दिम	प्रबलिकरण गर्ने		p१	१				१
४.४	किम्रीको जिर्ण गुम्बा भत्किएर मानविय क्षति हुन सक्ने	४	जिर्ण गुम्बा	भत्काएर नयाँ निर्माण गर्ने		p१	१	१			
४.५	पुरानो घर भत्किन सक्ने	४	पुराना र जिर्ण रहेका घर	भत्काएर नयाँ घर निर्माण गर्ने		p१	१				१
४.६	कार्ती गाउँको माथि ढुङ्गा आउन सक्ने	४	ढुङ्गा खस्ने	ढुङ्गा फुटाएर उचित व्यवस्थापन गर्ने, छेकबार गर्ने		p१	१				१
४.७	कार्ती गाउँको तल कच्ची बाटोका कारण मानविय र पशु चौपायाको क्षति हुन सक्ने	४	कार्ती गाउँको तल बाटो जोखिममा	बाटो निर्माण गर्ने		p१	१	१			१
४.८	किम्री काडाल	४	बाटो जोखिम	बाटो निर्माण गर्ने,		p१	१				१

	जोखिम पूर्ण बाटो			मर्मत गर्ने							
वडा नं. ५											
	पहिरो	५	कुक्थर देखि तारा सम्म पहिरोको जोखिम रहेको	कुक्थर देखि खोजी तारा सम्म तटबन्धन		p१		१	१		
५.२	सेरोग ह्युल मुछे गाउँको माथि ढुङ्गा खस्ने	५	सेरोग ह्युल मुछे गाउँको माथि ढुङ्गा खस्ने जोखिम रहेको	ढुङ्गा फुटाउने		p१	१	१			१
५.३	ताङरी बाटोमा पहिरो जाने	५	ताङरी बाटोमा पहिरो जाने जोखिम	वृक्षरोपण गर्ने र बाटो निर्माण गर्ने		p१	१	१			१
वडा नं. ६											
६.१	गाउँको बिचमा पानी निस्केर पहिरो जाने	६	वर्षायाममा पानी निस्कने र पहिरो जाने	मोटो पाईप ल्याएर पानी निस्कासन गर्ने		p१	१	१			१
६.२	ढुङ्गा खस्ने मान्छे हिँड्दा चोटपटक लाग्ने सम्भावना	६	ढुङ्गा खस्ने जोखिम	तटबन्ध लगाउने		p१	१	१			१
६.३	रिउसा गाउँको माथि ढुङ्गा खस्ने	६	रिउसा गाउँको माथि ढुङ्गा खस्ने	ढुङ्गा फुटाउने		p१	१	१			१
वडा नं. ७											

७.१	महगाउँ ढुङ्गा खस्ने	७	महगाउँमा ढुङ्गा खस्ने	ढुङ्गा फुटाउने		p१		१	१		
७.२	महगाउँको धार्क्य बारा माथिबाट ढुङ्गा खस्ने	७	महगाउँको धार्क्य बारा माथिबाट ढुङ्गा खस्ने	ढुङ्गालाई फुटाउने		p१		१			
७.३	महगाउँको माथिल्लो बारा ढुङ्गा खस्ने	७	महगाउँको माथिल्लो बारा ढुङ्गा खस्ने	ढुङ्गालाई फुटाउने		p१	१	१			१
७.४	गाउँ देखि ढुङ्गेधारा बाडिङ जाने बाटो	७	गाउँ देखि ढुङ्गेधारा जाने बाटो जोखिम	ढुङ्गालाई फुटाउने		p१	१	१			१
७.५	थायाक बाट ढुङ्गा खस्न सक्ने	७	थायाक बाट ढुङ्गा खस्ने जोखिम	सानो सानो ढुङ्गा सार्ने र होडिङ बोर्ड राख्ने		p१	१	१			१
७.६	नाचिन जाने बाटो बाट मान्छे खस्न सक्ने	७	नाचिन जाने बाटो जोखिम पुर्ण रहेको	बाटो सुधार गर्ने र ग्याविन लगाउने		p१	१	१			१
वडा नं. ८											
८.१	माङग्री गाउँको तलतिर	८	माङग्री गाउँको तलतिर पहिरोको जोखिम रहेको	जोखिम पुर्ण ठाउँमा ग्याविन जाली निर्माण गर्ने, वृक्षरोपण गर्ने		p१					
८.२	पिउलुङवा	८	पिउलुङवा	जोखिम पुर्ण ठाउँमा		p१					

			पहिरोको जोखिममा रहेको	ग्याविन जाली निर्माण गर्ने, वृक्षरोपण गर्ने							
८.३	ठुलो खोला — सुख्ख् पहिरो	८	सुख्खा पहिरो जाने	जोखिम पुर्ण ठाउँमा ग्याविन जाली निर्माण गर्ने, वृक्षरोपण गर्ने		p१					
८.४	माग्री गाउँ मूनि पहिरोले क्षति पुग्न सक्ने	८	माग्री गाउँमा पहिरोको जोखिम	वृक्षरोपण गर्ने, ग्याविन जाली निर्माण गर्ने		p१	१	१			१
८.५	रालाम सोक्पा, माग्री गाउँको माथि ढुङ्गा खस्ने समस्याले मानविय क्षति हुन सक्ने	८	ढुङ्गा खसेर मानविय क्षति पुऱ्याउने जोखिम	ढुङ्गालाई फुटाउने र उचित व्यवस्थापन गर्ने		p१	१	१			१
८.६	सार्वजनिक धाराको पानिले पहिरोलाई थप वृद्धि गर्न सक्ने	८	धाराबाट खेरागएको पानी व्यवस्थित नभएको	पाईप कुलोको व्यवस्थापन गर्ने		p१	१	१			१
वडा नं. ९											
९.१	खल, आसिकाडन, मौरीकोल, रादेऊ, धुपीरुख, छायल, पाफघट्ट, चैति	९	पहिरो जोखिममा	जोखिम पुर्ण ठाउँमा ग्याविन जाली निर्माण गर्ने, वृक्षरोपण गर्ने		p१		१	१		

९.९	बुन्चुरी ढाँटमा पहिरो आउनाले कोइराडासे गाउँमा क्षति पुग्न सक्ने	९	पहिरोको जोखिम	पहिरो नियन्त्रण गर्ने व्याविन जाली लगाउनु पर्ने, वृक्षरोपण गर्नुपर्ने		p१	१	१			१
९.१०	पहिरो आउनाले पाँपुको गाउँ र जग्गाजमिन क्षति पुग्न सक्ने	९	पहिरोको जोखिम	पहिरो नियन्त्रण गर्न जाली लगाउनु पर्ने, बग्न लागेको माटोलाई पन्छाई वृक्षारोपण गर्नुपर्ने, डाले घाँसहरु रोप्ने		p१	१	१			१
९.११	पहिरो र हावाहुरीले चिमाथको इसिडी भवनमा क्षती पुग्ने	९	पहिरो र हावाहरीको जोखिममा रहेको इसिडी भवन	भवन स्थानान्तरण गर्नुपर्ने र १ घर परिवारलाई अन्यत्र स्थानान्तरण गर्नुपर्ने छ।		p१	१	१			१
	चट्याङ्ग										
	आगजनी										
कुल जम्मा						८००	४८	६२	१०	७	४०

अनुसूची ६

मुगुम कर्मारोङ गाउँपालिका

आवधिक विकास योजना २०८१/०८२ — २०८५/०८६

संस्थागत विकास सँग समन्धित पूर्वाधार युक्त आयोजनाहरु

१. कार्यपालिका तथा वडा कार्यालय भवन समेतका पूर्वाधार

गाउँपालिका तथा वडा कार्यालयका कार्यालय भवन पूर्वाधारहरुको वर्तमान अवस्था र आवश्यकता											
क्र.सं.	**नाम**	**ठेगाना (स्थान) /वडा नं.**	**वर्तमान अवस्था (उपलब्ध जग्गा, भवन लगायत आवश्यक उपकरण समेत)**	**भावी योजना (जग्गा, भवन अन्य भौतिक पूर्वाधार समेत) निर्माण तथा संरक्षण**	**प्राथमिकता नं.p१, p२, p३**	**अनुमानित लागत रु लाखमा**	**कार्यन्वयनको आधारमा परियोजनाको स्तर र श्रोत**				
							वडा स्तरीय	**न.पा./ गा.पा. स्तरीय**	**प्रदेश स्तरीय**	**केन्द्र स्तरीय**	**अन्य**
गाउँपालिकाको कार्यपालिका											
१	जग्गा जमिन	५	भएको								
२	कार्यालय भवन		भएको	भवन थप	p२	५०		१	१		
३	कम्पाउण्ड घेरबार		नभएको	घेरवार गर्ने	p१	३०		१	१		
४	खानेपानी		भएको	मर्मत संभार गर्ने	p२	५		१			
५	शौचालय		भएको								
६	पार्किङ्ग स्थल		-	-							
७	प्रतिक्षालय		नभएको	बनाउनु पर्ने	p१	५		१			
८	सभा हल		नभएको	बनाउनु पर्ने	p१	८०		१		१	
९	बाल हेरचाहा कक्ष तथा मनोरंजन कक्ष		नभएको	बनाउनु पर्ने	p१	१०		१			

१०	स्तन पान कक्ष		नभएको	बनाउनु पर्ने	p१	१०		१			
११	गाउँपालिका प्रहरी बिट		भएको								
१२	कृषि शाखा भवन		नभएको	बनाउनु पर्ने	p१	६०		१	१		
१३	पशु विकास शाखा		भएको								
१४	मोटर बाटोको पहुँच (एक वडा १ सडक)		छैन, गोरेटो बाटो छ	बनाउनु पर्ने	p१	४००		१	१	१	
जम्मा						६५०		९	४	२	
वडासमितिको कार्यालय वडा नं. १											
१	जग्गा जमिन		छ								
२	कार्यालय भवन		छ, तर पुलु गाउँपालिका केन्द्रमा सम्पर्क कार्यालय बाट दैनिक कार्य सम्पादन गरिरहेको	आफ्नै कार्यालय बाट कार्य सम्पादन गर्ने							
३	कम्पाउण्ड घेरबार		छैन	बनाउनु पर्ने	**p१**	२०		१	१		
४	खानेपानी		छैन	नयाँ योजना बनाउने	**p१**	२५		१		१	
५	शौचालय		छ								
६	पार्किङ्ग स्थल		-								
७	प्रतिक्षालय		छैन	बनाउनु पर्ने	**p१**	५		१			

८	सभा हल		छैन	बनाउनु पर्ने	**p१**	३५		१	१		
९	स्तन पान कक्ष		छैन	बनाउनु पर्ने	**p१**	५		१			
१०	मोटर बाटोको पहुँच (एक वडा १ सडक)		छैन, गोरेटो बाटो छ	बनाउनु पर्ने	p१	४००		१	१	१	
११	अन्य										
जम्मा						४९०		६	३	२	
वडासमितिको कार्यालय वडा नं. २											
१	जग्गा जमिन		छ								
२	कार्यालय भवन		छ, कच्ची भवन हाल पुलु गाउँपालिका केन्द्रमा सम्पर्क कार्यालय बाट दैनिक कार्य सम्पादन गरिरहेको	आफ्नै कार्यालय बाट कार्य सम्पादन गर्ने							
३	कम्पाउण्ड घेरबार		छैन	बनाउनु पर्ने	p१	२०		१	१		
४	खानेपानी		छ								
५	शौचालय		छैन	बनाउनु पर्ने	p१						
६	पार्किङ्ग स्थल		-	-							
७	प्रतिक्षालय		छैन	बनाउनु पर्ने	p१	५		१			
८	सभा हल		छैन	बनाउनु पर्ने	p१	३५		१	१		

९	स्तन पान कक्ष		छैन	बनाउनु पर्ने	p१	५		१			
१०	मोटर बाटोको पहुँच (एक वडा १ सडक)		छैन, गोरेटो बाटो छ	बनाउनु पर्ने	p१	४००		१	१	१	
११	अन्य										
जम्मा						४६५		५	३	१	
वडासमितिको कार्यालय वडा नं. ३											
१	जग्गा जमिन										
२	कार्यालय भवन		छ, कच्ची	पक्की बनाउने	p२						
३	कम्पाउण्ड घेरबार		छैन	बनाउनु पर्ने	p१	२०		१	१		
४	खानेपानी		छैन	नयाँ योजना बनाउने	p१	२५		१		१	
५	शौचालय		छ								
६	पार्किङ्ग स्थल		-	-							
७	प्रतिक्षालय		छैन	बनाउनु पर्ने	p१	५		१			
८	सभा हल		छैन	बनाउनु पर्ने	p१	३५		१	१		
९	स्तन पान कक्ष		छैन	बनाउनु पर्ने	p१	५		१			
१०	मोटर बाटोको पहुँच (एक वडा १ सडक)		छैन, गोरेटो बाटो छ	बनाउनु पर्ने	p१	४००		१	१	१	
११	अन्य										
जम्मा						४९०		६	३	२	
वडासमितिको कार्यालय वडा नं. ४											
१	जग्गा जमिन		छ								

२	कार्यालय भवन		निर्माणाधिन, हाल भाडा मा सम्पर्क कार्यालय बाट दैनिक कार्य सम्पादन						१		
३	कम्पाउण्ड घेरबार										
४	खानेपानी										
५	शौचालय										
६	पार्किङ्ग स्थल										
७	प्रतिक्षालय		छैन	बनाउनु पर्ने	p१	५		१			
८	सभा हल		छैन	बनाउनु पर्ने	p१	३५		१	१		
९	स्तन पान कक्ष		छैन	बनाउनु पर्ने	p१	५		१			
१०	मोटर बाटोको पहुँच (एक वडा १ सडक)		छैन, गोरेटो बाटो छ	बनाउनु पर्ने	p१	४००		१	१	१	
११	अन्य										
जम्मा						४४५		४	३	१	
वडासमितिको कार्यालय वडा नं. ५											
१	जग्गा जमिन										
२	कार्यालय भवन		बनेको छ, उपयोग छैन	उपयोगमा ल्याउने							
३	कम्पाउण्ड घेरबार		छैन	बनाउनु पर्ने	p१	२०		१	१		
४	खानेपानी		छैन	नयाँ योजना बनाउने	p१	२५		१		१	

५	शौचालय		छैन	बनाउनु पर्ने	p१	१५		१	१		
६	पार्किङ्ग स्थल		-	-							
७	प्रतिक्षालय		छैन	बनाउनु पर्ने	p१	५		१			
८	सभा हल		छैन	बनाउनु पर्ने	p१	३५		१	१		
९	स्तन पान कक्ष		छैन	बनाउनु पर्ने	p१	५		१			
१०	मोटर बाटोको पहुँच (एक वडा १ सडक)		छैन, गोरेटो बाटो छ	बनाउनु पर्ने	p१	४००		१	१	१	
११	अन्य										
जम्मा						५०५		७	४	२	
वडासमितिको कार्यालय वडा नं. ६											
१	जग्गा जमिन		छ								
२	कार्यालय भवन		पक्की								
३	कम्पाउण्ड घेरबार		छैन	बनाउनु पर्ने	p१	२०		१	१		
४	खानेपानी		छैन	नयाँ योजना बनाउने	p१	२५		१		१	
५	शौचालय		छ								
६	पार्किङ्ग स्थल		-	-							
७	प्रतिक्षालय		छैन	बनाउनु पर्ने	p१	५		१			
८	सभा हल		छैन	बनाउनु पर्ने	p१	३५		१	१		
९	स्तन पान कक्ष		छैन	बनाउनु पर्ने	p१	५		१			
१०	मोटर बाटोको पहुँच (एक वडा १ सडक)		छैन, गोरेटो बाटो छ	बनाउनु पर्ने	p१	४००		१	१	१	

११	अन्य										
जम्मा						४९०		६	३	२	
वडासमितिको कार्यालय वडा नं. ७											
१	जग्गा जमिन		छ								
२	कार्यालय भवन		छ								
३	कम्पाउण्ड घेरबार		छ								
४	खानेपानी		छैन	नयाँ योजना बनाउने	p१	२५		१		१	
५	शौचालय		छैन	शौचालय बनाउनु पर्ने	p१	२०		१	१		
६	पार्किङ्ग स्थल		-	-							
७	प्रतिक्षालय		छैन	बनाउनु पर्ने	p१	५		१			
८	सभा हल		छैन	बनाउनु पर्ने	p१	३५		१	१		
९	स्तन पान कक्ष		छैन	बनाउनु पर्ने	p१	५		१			
१०	मोटर बाटोको पहुँच (एक वडा १ सडक)		छैन, गोरेटो बाटो छ	बनाउनु पर्ने	p१	४००		१	१	१	
११	अन्य										
जम्मा						४९०		६	३	२	
वडासमितिको कार्यालय वडा नं. ८											
१	जग्गा जमिन		छ								
२	कार्यालय भवन		छ								
३	कम्पाउण्ड घेरबार		छैन	बनाउनु पर्ने	p१	२०		१	१		

४	खानेपानी		छ								
५	शौचालय		छ								
६	पार्किङ्ग स्थल		-								
७	प्रतिक्षालय		छैन	बनाउनु पर्ने	p१	५		१			
८	सभा हल		छैन	बनाउनु पर्ने	p१	३५		१	१		
९	स्तन पान कक्ष		छैन	बनाउनु पर्ने	p१	५		१			
१०	मोटर बाटोको पहुँच (एक वडा १ सडक)		छैन, गोरेटो बाटो छ	बनाउनु पर्ने	p१	४००		१	१	१	
११	अन्य										
जम्मा						४६५		५	३	१	
वडासमितिको कार्यालय वडा नं. ९											
१	जग्गा जमिन		छ								
२	कार्यालय भवन		कच्ची भवन	पक्की भवन बनाउनु पर्ने	p१	५०		१		१	
३	कम्पाउण्ड घेरबार		छैन	घेरवार गर्नु पर्ने	p१	२०		१	१		
४	खानेपानी		छ								
५	शौचालय		अपर्याप्त	महिला र पुरुषको छुट्टा छुट्टै बनाउनु पर्ने	p१	१५		१	१		
६	पार्किङ्ग स्थल		-	-							
७	प्रतिक्षालय		छैन	बनाउनु पर्ने	p१	५		१			
८	सभा हल		छैन	बनाउनु पर्ने	p१	३५		१	१		
९	स्तन पान कक्ष		छैन	बनाउनु पर्ने	p१	५		१			

१०	मोटर बाटोको पहुँच (एक वडा १ सडक)		छ			४००		१	१	१	
११	अन्य										
जम्मा						५३०		७	४	२	
कुल जम्मा						५०२०		६१	३३	१७	

२. सुरक्षा निकायहरु

शान्ति सुरक्षा पूर्वाधारको वर्तमान अवस्था र आवश्यकता											
क्र.सं.	**नाम**	**ठेगाना (स्थान/ वडा नं.)**	**वर्तमान अवस्था (उपलब्ध जग्गा, भवन लगायत आवश्यक उपकरण समेत)**	**भावी योजना (जग्गा, भवन अन्य भौतिक पूर्वाधार समेत) निर्माण तथा संरक्षण**	**प्राथमिकता नं.p१, p२, p३**	**अनुमानित लागत रु लाखमा**	**कार्यन्वयनको आधारमा परियोजनाको स्तर र श्रोत**				
							वडा स्तरीय	**गा.पा. स्तरीय**	**प्रदेश स्तरीय**	**केन्द्र स्तरीय**	**अन्य**
शान्ति सुरक्षा											
१	प्रहरी चौकी पुलु, मुगु	५	भाडाको घरमा सञ्चालनमा रहेको	भवन निर्माण गर्ने	p१	१२०			१	१	
२	प्रहरी चौकी छायल, मुगु	९	भाडाको घरमा सञ्चालनमा रहेको	भवन निर्माण गर्ने	p१	१००			१	१	
३	अस्थायी सिमा प्रहरी, मुगु	२	भाडाको घरमा सञ्चालनमा रहेको	भवन निर्माण गर्ने	p१	२००			१	१	
जम्मा						४२०			३	३	

अनुसूची ७
मुगुम कर्मारोङ गाउँपालिका
आवधिक विकास योजना २०८१/०८२ — २०८५/०८६
आय प्रक्षेपण र त्यसको आधार

१. आवधिक योजना अवधिको सम्भाव्य स्रोतको अनुमान तथा प्रक्षेपण

क्र.सं.	बजेटका स्रोतहरु	आ.व. २०७८/०७९ को यथार्थ (रु)	आ.व. २०७९/०८० को यथार्थ (रु)	चालु आ.व. २०८०/०८१ को अनुमानित (रु)	पहिलो २०८१/०८२	दोश्रो २०८२/०८३	तेश्रो आ.व. २०८३/०८४	चौथो आ.व. २०८४/०८५	पाँचौ २०८५/०८६	५ वर्षको जम्मा
१	आन्तरिक आय									
	क. कर राजस्व	१००००००	१५०००००	२००००००	१६५००००	१८१५०००	१९९६५००	२१९६१५०	२४१५७६५	१००७३४१५
	ख. गैर कर राजस्व	३००००००	४५०००००	६००००००	४९५००००	५४४५०००	५९८९५००	६५८८४५०	७२४७२९५	३०२२०२४५
२	राजस्व बाँडफाँड	०	०	०	०	०	०	०	०	०
	क. नेपाल सरकार	६१६७२०००	७६८३६७२४	७३२०४४००	७७६२८१४५	८५३९०९६०	९३९३००५६	१०३३२३०६२	११३६५५३६८	४७३९२७५९१
	ख. प्रदेश सरकार	२७१५२००	०	२९७०००	४८६००००	५३४६०००	५८८०६००	६४६८६६०	७११५५२६	२९६७०७८६
	ग. स्थानीय तह	०	०	०	०	०	०	०	०	०
३	रोयल्टी बाँडफाँड	०	०	०	०	०	०	०	०	०
	क. वन रोयल्टी	०	०	०	०	०	०	०	०	०
	ख. खानि रोयल्टी	०	०	०	०	०	०	०	०	०
	ग. विद्युत रोयल्टी	०	०	०	०	०	०	०	०	०
	घ. पर्वतारोहण रोयल्टी	०	०	०	०	०	०	०	०	०
	ङ. पानी तथा अन्य रोयल्टी	०	०	०	०	०	०	०	०	०
४	नेपाल सरकार बाट प्राप्त हुने अनुदान	०	०	०	०	०	०	०	०	०

	समानिकरण अनुदान	६९९०००००	७१४०००००	६९१०००००	७७१४६६६७	८४८६१३३३	९३३४७४६७	१०२६८२२१३	११२९५०४३५	४७०९८८११५
	शसर्त अनुदान चालु	१४३७४८०००	१३४९४९०००	१७१६०००००	१६५१०८९००	१८१६१९७९०	१९९७८१७६९	२१९७५९९४६	२४१७३५९४०	१००८००६३४५
	शसर्त अनुदान पुँजीगत	३०२५०००००	३०१०००००		२२१२८३३३	२४३४११६७	२६७७५२८३	२९४५२८१२	३२३९८०९३	१३५०९५६८८
	विषेश अनुदान पुँजीगत	०	०	७००००००	२५६६६६७	२८२३३३३	३१०५६६७	३४१६२३३	३७५७८५७	१५६६९७५७
	समपुरक अनुदान पुँजीगत	०	०	६००००००	२२०००००	२४२०००००	२६६२०००	२९२८२००	३२२१०२०	१३४३१२२०
५	प्रदेश सरकारबाट प्राप्त हुने अनुदान	०	०	०	०	०	०	०	०	०
	समानिकरण अनुदान	५८४४०००	५८४४०००	५८४३०००	६४२८०३३	७०७०८३७	७७७७९२०	८५५५७१२	९४११२८४	३९२४३७८६
	शसर्त अनुदान चालु	१५६८०००	९५००००	२६०९३०००	१०४९०७००	११५३९७७०	१२६९३७४७	१३९६३१२२	१५३५९४३४	६४०४६७७३
	शसर्त अनुदान पुँजीगत	७००००००	१२००००००	०	६९६६६६७	७६६३३३३	८४२९६६७	९२७२६३३	१०१९९८९७	४२५३२१९७
	समपुरक अनुदान पुँजीगत	११००००००	०	०	२०००००००	२०००००००	२०००००००	२०००००००	२०००००००	२०००००००
	विषेश अनुदान पुँजीगत	३५०००००	५००००००	०	५००००००	५५०००००	६०५००००	६६५५०००	७३२०५००	८०५२५५०
	अन्य अनुदान (सामाजिक सुरक्षा)	०	०	०	०	०	०	०	०	०
	जनसहभागिता	०	०	०	०	०	०	०	०	०
	निजि लगानी	०	०	०	०	०	०	०	०	०
	अन्तर स्थानीय तह साझेदारी रकम	०	०	०	०	०	०	०	०	०
	गैसस सामुदायिका क्षेत्रको लगानी	०	०	०	०	०	०	०	०	०
	आन्तरिक ऋण परिचालन	०	०	०	०	०	०	०	०	०

	कुल जम्मा	३४११९७२००	३४३०७९७२४	३६७१३७४००	४०७१२४११२	४४५८३६५२३	४८८४२०१७६	५३५२६२१९३	५८६७८८४१३	२३६०९५८४६७
	प्रतिवर्ष कुल वृद्धि दर (%)	०	०	०	०	०	०	०	०	०
		०	०	०	०	०	०	०	०	०
	वैदेशिक	०	०	०	०	०	०	०	०	०
	नगद	०	०	०	०	०	०	०	०	०
	अल्या वैंक	३१२८१६४४	३०००००००	२२००००००	१५०००००	१५७५०००	१७३२५००	१९०५७५०	२०९६३२५	०
	अन्य राजस्व	०	०	०	०	०	०	०	०	०
	वेरुजु	०	०	०	०	०	०	०	०	०
	जम्मा	**३७२४७८८४४**	**३७३०७९७२४**	**३८९१३७४००**	**४०८६२४११२**	**४४७४११५२३**	**४९०१५२६७६**	**५३७१६७९४३**	**५८८८८४७३८**	**२३६०९५८४६७**

२. आवधिक योजना अवधिको लगानी तथा खर्च प्रक्षेपण साथै लगानी साझेदारी

क्र.स.		२०७८/७९	२०७९/८०	२०८०/८१	२०८१/८२	२०८२/८३	२०८३/८४	२०८४/८५	२०८४/८६	जम्मा
१	आर्थिक विकास	२१९०००००	२४०३९२००	२५५७३०००	२६२२११४०	२८८४३२५४	३१७२७५७९	३४९००३३७	३८३९०३७१	१६००८२६८२
१.१	कृषि	९६३६०००	८८५००००	११२९००००	१०९१७८६७	१२००९६५३	१३२१०६१९	१४५३१६८१	१५९८४८४९	६६६५४६६८
१.२	उद्योग	३०६६०००	६२९००००	३५०००००	४७१३८६७	५१८५२५३	५७०३७७९	६२७४१५७	६९०१५७२	२८७७८६२७
१.३	पर्यटन	१०९५०००	०	१३०००००	८७८१६७	९६५९८३	१०६२५८२	११६८८४०	१२८५७२४	५३६१२९५
१.४	जलश्रोत तथा सिंचाई	४३८०००	२४८९२००	४०००००	१२१९९७३	१३४१९७१	१४७६१६८	१६२३७८५	१७८६१६३	७४४८०५९
१.५	बन	२६२८०००	१३०००००	३०००००	२५४०२६७	२७९४२९३	३०७३७२३	३३८१०९५	३७१९२०४	१५५०८५८२
१.६	पशुपन्छी विकास	३२८५०००	७५००००	२५८३०००	२४२६६००	२६६९२६०	२९३६१८६	३२२९८०५	३५५२७८५	१४८१४६३६
१.७	भूमि व्यवस्था	१७५२०००	४३६००००	३५०००००	३५२४४००	३८७६८४०	४२६४५२४	४६९०९७६	५१६००७४	२१५१६८१४
२	सामाजिक विकास	१७३८७६३५०	१६०८४६६५५	१८४८८००००	१९०५२११०२	२०९५७३२१२	२३०५३०५३३	२५३५८३५८७	२७८९४१९४५	११६३१५०३७९
२.१	शिक्षा	१०४००३०००	१०२१३४०००	९६४१९०००	१११०९३७२००	१२२०३०९२०	१३४२३४०१२	१४७६५७४१३	१६२४२३१५५	६७७२८२७००
२.२	स्वास्थ्य	४२७८५३५०	३७७०३०००	५९८७८०००	५१४६७६६२	५६६१४४२८	६२२७५८७१	६८५०३४५८	७५३५३८०३	३१४२१५२२१
२.३	खानेपानी तथा सरसफाई	६४५००००	५३७५०००	१७८५९०००	१०८८४१३३	११९७२५४७	१३१६९८०१	१४४८६७८१	१५९३५४६०	६६४४८७२२
२.४	भाषा तथा संस्कृति	२१३००००	५६००५५५	१४०००००	३३४७८७०	३६८२६५७	४०५०९२३	४४५६०१५	४९०१६१७	२०४३९०८२
२.५	लैंगिक समानता तथा सामाजिक समावेशीकरण	३५३००००	५३८११००	२९५००००	४३४९०७०	४७८३९७७	५२६२३७५	५७८८६१२	६३६७४७३	२६५५१५०७
२.६	युवा तथा खेलकुद	१७५००००	१०५००००	३८५००००	२४३८३३३	२६८२१६७	२९५०३८३	३२४५४२२	३५६९९६४	१४८८६२६९
२.७	सामाजिक सुरक्षा तथा संरक्षण	१३२२८०००	३६०३०००	२५२४०००	७०९६८३३	७८०६५१७	८५८७१६८	९४४५८८५	१०३९०४७४	४३३२६८७७
३	पूर्वाधार विकास	७९५७७००५	८२०२३७४५	६६२४५०००	८३५४३४४२	९१८९७७८६	१०१०८७५६४	१११११९६३२१	१२२३१५९५३	५१००४१०६६
३.१	यातायात पूर्वाधार विकास	२५६९४०००	२३०४१०४२	१८६६५०००	२४७१३३४९	२७१८४६८४	२९९०३१५२	३२८९३४६७	३६१८२८१४	१५०८७७४६५
३.२	भवन आवास तथा शहरी विकास	२०१०८५००	२२८२२७०३	१४९२८०००	२१२१५०४१	२३३३६५४५	२५६७०२००	२८२३७२२०	३१०६०९४२	१२९५१९९४७
३.३	उर्जा	३९५००००	६२५००००	१८०००००	४४०००००	४८४००००	५३२४०००	५८५६४००	६४४२०४०	२६८६२४४०

३.४	संचार तथा सूचना प्रविधि	५०००००	५२७५००	०	३७६७५०	४१४४२५	४५५८६८	५०१४५४	५५१६००	२३०००९६
३.५	सम्पदा पूर्वाधार	९०१७५०५	६८२३५००	८१०९०००	८७८१६६९	९६५९८३५	१०६२५८१९	११६८८४०१	१२८५७२४१	५३६१२९६४
३.६	विज्ञान तथा प्रविधि	१९५०००००	१००००००	०	१०८१६६७	११८९८३३	१३०८८१७	१४३९६९८	१५८३६६८	६६०३६८३
३.७	पुननिर्माण	१८३५७०००	२१५५९०००	२२७४३०००	२२९७४९६७	२५२७२४६३	२७७९९७१०	३०५७९६८१	३३६३७६४९	१४०२६४४६९
४	सुशासन तथा अन्तरसम्बन्धीत क्षेत्र	२३५५४०००	१५२१४०००	१७४०६०००	२०५९७१३३	२२६५६८४७	२४९२२५३१	२७४१४७८४	३०१५६२६३	१२५७४७५५९
४.१	वातावरण तथा जलवायु	१५००००००	७५०००००	४००००००	९७१६६६७	१०६८८३३३	११७५७१६७	१२९३२८८३	१४२२६१७२	५९३२१२२२
४.२	विपद व्यवस्थापन	२५०००००	०	१००००००	१२८३३३३	१४११६६७	१५५२८३३	१७०८११७	१८७८९२८	७८३४८७८
४.३	मानव संशाधन विकास	२८०००००	४०००००	१०५००००	१५५८३३३	१७१४१६७	१८८५५८३	२०७४१४२	२२८१५५६	९५१३७८१
४.४	कानुन तथा न्याय	०	०	३०००००	११०००००	१२१०००	१३३१००	१४६४१०	१६१०५१	६७१५६१
४.५	तथ्यांक प्रणाली	१८५४०००	४०००००	९०००००	११५६४६७	१२७२११३	१३९९३२५	१५३९२५७	१६९३१८३	७०६०३४५
४.६	श्रम तथा रोजगारी	२०००००	५५६४०००	१०१११०००	५८२०८३३	६४०२९१७	७०४३२०८	७७४७५२९	८५२२२८२	३५५३६७७०
४.७	अनुगमन तथा मूल्यांकन	५०००००	३५००००	४५०००	३२८१६७	३६०९८३	३९७०८२	४३६७९०	४८०४६९	२००३४९०
४.८	प्रशासकीय सुशासन	२०००००	०	०	७३३३३	८०६६७	८८७३३	९७६०७	१०७३६७	४४७७०७
४.९	वित्तीय सुशासन	५०००००	०	०	१८३३३३	२०१६६७	२२१८३३	२४४०१७	२६८४१८	१११९२६८
४.१०	शान्ति तथा सुव्यवस्था	०	२०००००	०	७३३३३	८०६६७	८८७३३	९७६०७	१०७३६७	४४७७०७
४.११	शासन प्रणाली	०	८०००००	०	२९३३३३	३२२६६७	३५४९३३	३९०४२७	४२९४६९	१७९०८२९
५	कार्यालय सञ्चालन तथा प्रशासनिक	७३५७१४८९	९०९५६१२४	९५०३३४००	९५१७२३७१	१०४६८९६०९	११५१५८५६९	१२६६७४४२६	१३९३४१८६९	५८१०३६८४५
५.१	कार्यालय सञ्चालन तथा प्रशासनिक	७३५७१४८९	९०९५६१२४	९५०३३४००	९५१७२३७१	१०४६८९६०९	११५१५८५६९	१२६६७४४२६	१३९३४१८६९	५८१०३६८४५
	जम्मा	**३७२४७८८४४**	**३७३०७९७२४**	**३८९१३७४००**	**४१६०५५१८८**	**४५७६६०७०७**	**५०३४२६७७८**	**५५३७६९४५६**	**६०९१४६४०१**	**२५४००५८५३०**
	अनुमानित आयमा अपुग				७४३१०७६	१०२४९१८४	१३२७४१०२	१६६०१५१२	२०२६१६६४	६७८१७५३८

अनुसूची ८

मुगुम कर्मारोङ गाउँपालिका

आवधिक विकास योजना २०८१/०८२ — २०८५/०८६

कर्मचारीको वर्तमान विवरण तथा प्रक्षेपण

१. कर्मचारीको वर्तमान विवरण

क्र.सं.	विषय क्षेत्र/महाशाखा/शाखा/एकाइ	सेवा	समूह/उपसमूह	वर्तमानमा कार्यरत कर्मचारी संख्या (जना)									
				अधिकृत दशौं	अधिकृत नवौं	अधिकृत आठौं	अधिकृत सातौं	अधिकृत छैठो	सहायक पाँचौ	सहायक चौथो	सहायक तेस्रो	श्रेणी विहिन	जम्मा
१	इन्जिनियर	इन्जिनियर	सिभिल				१						१
२	अधिकृत	शिक्षा	शिक्षा प्रशासन				१						१
३	आन्तरीक लेखा परिक्षक	प्रशासन	लेखा						१				१
४	सहायक	प्रशासन	सामान्य प्रशासन						२				२
५	कम्प्यूटर अपरेटर	विविध							१				१
६	लेखा सहायक	प्रशासन	लेखा						१				१
७	प्राविधिक सहायक	शिक्षा	शिक्षा प्रशासन						१				१
८	हे.अ	स्वास्थ्य	हे.ई						१				१
९	सब-इन्जिनियर	इन्जिनियर	सिभिल						१				१
१०	अ.सब-इन्जिनियर	इन्जिनियर	सिभिल							१			१
११	सहायक महिला विकास निरिक्षक	विविध								१			१
१२	खानेपानी तथा सरसफाई	इन्जिनियर	सिभिल							१			१

	टेक्निसियन												
१३	पशु स्वास्थ्य प्राविधिक	कृषि	भेटेरिनरी					१	१				२
१४	पशु सेवा प्राविधिक	कृषि	भेटेरिनरी/ला.पो.डे.डे.						१				१
१५	नायव पशु स्वास्थ्य प्राविधिक	कृषि	भेटेरिनरी							२			२
१६	नायव पशु सेवा प्राविधिक	कृषि	भेटेरिनरी/ला.पो.डे.डे.							१			१
१७	प्राविधिक सहायक	कृषि							१				१
१८	नायव प्राविधिक सहायक	कृषि								१			१
जम्मा													२१
वडा कार्यालय (९ वटा)													
१	सहायक	प्रशासन	सामान्य प्रशासन						१				१
२	सब-इन्जिनियर	इन्जिनियर	सिभिल						२				२
३	अ.सब-इन्जिनियर	इन्जिनियर	सिभिल							२			२
४	सहायक	प्रशासन	सामान्य प्रशासन							४			४
जम्मा													९

स्रोत मुगुम कर्मारोङ गाउँपालिका, संगठन तथा व्यवस्थापन सर्वेक्षण, २०८०

२. प्रस्तावित सङ्गठन भित्र रहने शाखा, उपशाखा, इकाई र केन्द्रहरु

महाशाखा/शाखा	उपशाखा	इकाई केन्द्र
१. प्रशासन, योजना तथा अनुगमन शाखा	योजना तथा अनुगमन शाखा	प्रशासन ईकाइ
	वडा कार्यालय ९ वटा	
२. पूर्वाधार विकास तथा वातावरण व्यवस्थापन शाखा	पूर्वाधार विकास शाखा	खानेपानी तथा सरसफाइ इकाइ
	वडा कार्यालय ९ वटा	
३. सामाजिक विकास शाखा	पञ्जिकरण शाखा	महिला बालबालिका तथा समाज कल्याण इकाई
४. शिक्षा, युवा तथा खेलकुद शाखा		
५. आन्तरिक लेखा परिक्षण ईकाइ		
६. आर्थिक प्रशासन शाखा		
७. स्वास्थ्य शाखा	सामुदायिक अस्पताल १ वटा रिउस	सामुदायिक स्वास्थ्य इकाइ ३ वटा
	स्वास्थ्य चौकी ५ वटा	आधारभुत स्वास्थ्य सेवा केन्द्र ४ वटा
		बर्थिग सेन्टर १ वटा छायल
८. पशुपन्छी विकास शाखा		
९. कृषि विकास शाखा		
१०. सूचना प्रविधि शाखा		

स्रोतः मुगुम कर्मारोङ गाउँपालिका, प्रशासन शाखा

३. प्रस्तावित कर्मचारीको तहगत विवरण

क्र.स.	पद	तह	सेवा	स्थायी/करार	समूह/उपसमूह	स्वीकृत दरबन्दी	पदपुर्ती	रिक्त
१	प्रमुख प्रशासकीय अधिकृत	रा.प. तृतिय	प्रशासन	स्थायी	सामान्य प्रशासन	१	०	१
२	इन्जिनियर	७/८	इन्जिनियरिङ्ग		सिभिल	१	१	०
३	अधिकृत	७	शिक्षा	स्थायी	शिक्षा प्रशासन	१	१	०
४	अधिकृत	७/८	प्रशासन		लेखा	१	०	१
५	अधिकृत	६	प्रशासन		सामान्य प्रशासन	१	०	१
६	आन्तरिक लेखा परिक्षक	५	प्रशासन		लेखा	१	१	०
७	सहायक	५	प्रशासन		सामान्य प्रशासन	४	२	२
८	कम्प्यूटर अपरेटर	५	विविध			१	१	०
९	लेखा सहायक	५	प्रशासन		लेखा	१	१	०
१०	प्राविधिक सहायक	५	शिक्षा		शिक्षा प्रशासन	१	१	०
११	हेल्थ असिस्टेन्ट	५/६	स्वास्थ्य		हे.ई	१	१	०
१२	सब-इन्जिनियर	५	इन्जिनियरिङ्ग		सिभिल	१	१	०
१३	अ.सब-इन्जिनियर	४	इन्जिनियरिङ्ग		सिभिल	१	१	०
१४	सहायक महिला विकास निरिक्षक	४	विविध			१	१	०
१५	खानेपानी तथा सरसफाई टेक्निसियन	४	इन्जिनियरिङ्ग		सिभिल	१	१	०
१६	पशु चिकित्सक	८	कृषि		भेटेरिनरी	१	०	१
१७	पशु स्वास्थ्य प्राविधिक	५/६	कृषि		भेटेरिनरी	२	२	०
१८	पशु सेवा प्राविधिक	५	कृषि		भेटेरिनरी/ला.पो.डे	१	१	०

					.डे			
१९	नायव पशु स्वास्थय प्राविधिक	४	कृषि		भेटेरिनरी	२	२	०
२०	नायव पशु सेवा प्राविधिक	४	कृषि		भेटेरिनरी/ला.पो.डे .डे	२	१	१
२१	कृषि स्नातक	७/८	कृषि			१	०	१
२२	प्राविधिक सहायक	५	कृषि			२	१	१
२३	नायव प्राविधिक सहायक	४	कृषि			१	१	०
	गाउँपालिका तर्फ जम्मा					३०	२१	९
	जम्मा करार					१		
	जम्मा स्थाई					२९		

वडा कार्यालय तर्फ

क्र.स.	पद	तह	सेवा	स्थाइ/ करार	समूह/उपसमूह	स्वीकृत दरबन्दी	पदपुर्ती	रिक्त
	वडा कार्यालय (९ वटा)							
१	सहायक	५	प्रशासन		सामान्य प्रशासन	४	१	३
२	सब-इन्जिनियर	५	इन्जिनियरिङ्ग		सिभिल	५	२	३
३	अ.सब-इन्जिनियर	४	इन्जिनियरिङ्ग		सिभिल	५	२	३
४	सहायक	४	प्रशासन		सामान्य प्रशासन	५	४	१
वडा कार्यालय तर्फ जम्मा						१९	९	१०
जम्मा स्थाई						९		
जम्मा करार						१०		

अनुसूची ९

मुगुम कर्मारोङ गाउँपालिका

आवधिक विकास योजना २०८१/०८२ — २०८५/०८६

माइन्यूटहरु

- अभिमुखिकरण तथा तयारी कार्यशाला २०८०/१२/०९
- ५ नं. वडा स्तरीय अभिमुखिकरण तथा छलफल तथा योजना टिपोट २०८०/१२/१२
- ६ नं. वडा स्तरीय अभिमुखिकरण तथा छलफल तथा योजना टिपोट २०८०/१२/१३
- ३ नं. वडा स्तरीय अभिमुखिकरण तथा छलफल तथा योजना टिपोट २०८०/१२/१४
- ४ नं. वडा स्तरीय अभिमुखिकरण तथा छलफल तथा योजना टिपोट २०८०/१२/१५
- १ नं. वडा स्तरीय अभिमुखिकरण तथा छलफल तथा योजना टिपोट २०८०/१२/१६
- २ नं. वडा स्तरीय अभिमुखिकरण तथा छलफल तथा योजना टिपोट २०८०/१२/१८
- ७ नं. वडा स्तरीय अभिमुखिकरण तथा छलफल तथा योजना टिपोट २०८०/१२/२०
- ८ नं. वडा स्तरीय अभिमुखिकरण तथा छलफल तथा योजना टिपोट २०८०/१२/२१
- ९ नं. वडा स्तरीय अभिमुखिकरण तथा छलफल तथा योजना टिपोट २०८०/१२/२२
- सोच, लक्ष्य, उद्देश्य र रणनीति (Missino, vision, objective) तथा प्राथमिकता निर्धारण २०८१/०१/१५
- बस्तुस्थिति विश्लेषण अवसर, समस्या, चुनौति र सम्भावनाका (SWOT Analysis) बारेमा छलफल २०८१/०१/१३

आज मिति २०८० साल चैत्र महिनाको ७ गते का दिन मस्त मुगुम कार्मारोङ गाउँपालिकाका अध्यक्ष श्री दिर्दिङ कपाले लामा ज्यूको अध्यक्षतामा आवधिक योजना सम्बन्धि गाउँपालिका स्तरीय अभिमुखीकरण तथा छलफल तयारीका लागि निकाय जनप्रतिनिधि, कर्मचारी लगायत वाला तथा कम्तलोकल स्टडी एण्ड रिसर्च सेन्टर प्रा.लि.का प्रतिनिधिहरुको उपस्थितिमा सञ्चालन गरियो।

उपस्थिति:-

१. श्री दिर्दिङ कपाले लामा	गाउँपालिका अध्यक्ष
२. श्री दिर्दिङ पुर्दिक लामा	गाउँपालिका उपाध्यक्ष
३. श्री मुक्ति नन्द रावल	प्र. प्रशासकीय अधिकृत
४. श्री शुभास चन्द्र रावल	शिक्षा अधिकृत
५. श्री. गंगान बहादुर फार्की	समन्वय प्रमुख (अभियन्ता)
६. श्री छिमा खेञ्जवाल	जिल्ला प्रशासन कार्यालय
७. श्री विनोद कुमार गल्ल	पत्रकार महासंघ
८. श्री दान ब. बुढा	पत्रकार महासंघ
९. श्री मोहन तंगा गल्ल	पत्रकार
१०. श्री दिपक रावल	नै.वि.सं. अभियन्ता
११. श्री हाथिन फार्की	जिल्ला समन्वय
१२. श्री कार्मा तन्डुप लामा	१ नं वडा अध्यक्ष
१३. श्री पेंमा दोर्जेदाक लामा	४ नं वडा अध्यक्ष
१४. श्री दाका लाङ्गो लामा	५ नं वडा अध्यक्ष
१५. श्री मालजेन तामाङ	६ नं वडा अध्यक्ष
१६. श्री शालोक लामा	७ नं वडा अध्यक्ष
१७. श्री पेंमा टेन्डुप लामा	८ नं वडा अध्यक्ष
१८. श्री रतन बहादुर बुढा	९ नं वडा अध्यक्ष
१९. श्री हिंद कार्की	कार्यपालिका सदस्य
२०. श्री धारा कार्की	कार्यपालिका सदस्य
२१. श्री कर्मा लाजोम गुरुङ	कार्यपालिका सदस्य
२२. श्री रुँडो पुर्दिक लामा	कार्यपालिका सदस्य
२३. श्री कालोङ फाङजोम तामाङ	कार्यपालिका सदस्य
२४. श्री पिम्ले आङ्गु तामाङ	कार्यपालिका सदस्य
२५. श्री [illegible]	[illegible]

२६. श्री कार्मा लोछु तामाङ	वडा सदस्य
२७. श्री हेरिन भाइजु तामाङ	महिला सदस्य
२८. श्री लाछोल कार्मी	दलित सदस्य
२९. श्री तार्के लामा	वडा सदस्य
३०. श्री फुरजोङ शेरिङ लामा	वडा सदस्य
३१. श्री बजिर बुढवाल	वडा सदस्य
३२. श्री अक्कमपुरा रेग्मी	वडा सदस्य
३३. श्री फाम्चे कार्मी	द. वडा सदस्य
३४. श्री अम्बर बुढवाल	वडा सदस्य
३५. श्री दिदि पाल्जोर लामा	वडा सदस्य
३६. श्री नुर्बु लोछु लामा	वडा सदस्य
३७. श्री कुइला भाइजु लामा	वडा सदस्य
३८. श्री पेमा भाइजा लामा	वडा सदस्य
~~३९ श्री बासाङ भाइजोम लामा~~	
३९. श्री विश्व केती	परामर्शदाता
४०. श्री तरोज पण्डित	परामर्शदाता
४१. श्री जगत लाल कार्मी	INF परियोजना संयोजक
४२. श्री नन्दिता कुमाल	SAFA
४३. श्री नरेन्द्रकुमार यन्द	परियोजना सहायक
४४. श्री सिहमल बुढा	प्रशासकीय अधिकृत
४५. श्री दीपबहादुर बुढा	पशुशाखा प्रमुख
४६. श्री भरत बाबु बुढा	कृषि शाखा
४७. श्री महेश ब. मल्ल	मा.ले.प
४८. श्री सोबेन्द्र मल्ल	सूचना प्रा.अ.
४९. श्री कमल सोकापा	कृषि शाखा
५०. श्री दासी तामाङ	अ.ले.ई.
५१. श्री दासी दिदि लामा	अ.ले.ई
५२. श्री बसन्ती भाङ	प्रशासन सहायक
५३. श्री प्रकाश कुमार यादव	ले.ई.
५४. श्री विरेन्द्र जोशी	पशु शाखा
५५. श्री रविन्द्र पौडेल	लेखा सहायक
५६. श्री सुशिला गाविसारी	पशु शाखा
५७. श्री पाछाङ लामा	इ.न वडा अध्यक्ष

PAGE NO.
DATE

	५८. श्री याज्ञोम तामाङ	स. इ.
	५९. श्री राज बहादुर रावल	अ. ल. इ
	६०. श्री टेक बहादुर ~~कुन्दा~~ रोकाया	अ. ल. इ
	६१. श्री दिपक रेग्मी	अ. ल. इ
	६२. श्री कर्णजित रोकाया	रोजगार शाखा
	६३. श्री केशरी प्र भट्ट	LFSP
	६४. श्री रोशनकुमार गिजार	उद्यम विकास सहयोग
	६५. श्री हिकमत लोग भण्डारी	लामा
	६६. श्री थावा लामा	लामा
	६७. श्री मुकुन्द रावल	पुल्वा
	६८. श्री अविनाश भाम	पुल्वा
	६९. श्री थुम हिरिङ लामा	पोषण सहजकर्ता
	७०. श्री अर्जुन बहादुर बुढा	पारिवारिक शाखा
	७१. श्री अमृता बुढा	वडा सचिव
	७२. श्री ऐश्वर्य शाही	वडा सचिव
	७३. श्री राजन बुढा	वडा सचिव
	७४. श्री गणेश राज नगर	वडा सचिव
	७५. श्री बिजय भाम	वडा सचिव
	७६. श्री केर सिंह भाम	सामाजिक परिचालक
	७७. श्री ढुवा लाम्बु लामा	सामाजिक परिचालक
	७८. श्री टोमा लामा	
	७९. श्री गोकरण तिजाली नगर	(रा.वा बैंक प्रतिनिधि)
	८०. श्री देवेन्द्र बहादुर रेग्मी	प्र. स. अ
	८१. श्री काहारी ब बुढा	प्र. ज
	८२. श्री काला बादी	वडा सदस्य
	८३. श्री हिरिङ क्याबा लामा	वडा सदस्य
	८४. श्री गाजन तामाङ	वडा सदस्य
	८५. जंगबहादुर बार्की	INF
	८६ नवराज गल्ले	सामुदायिक परिचालक
	८७ छोटा लामा	
	८८ साङ्गु लामा	
	८९. चेमा लामा	
	९०. श्री निरेन्द्रकुमार बुढा	अ. इ. व.

८१. श्री सोनाम पुटिक लामा
८२. श्री मैन्चोक आङ्गु लामा
८३. श्री सोनाम आङ्गु लामा
८४. श्री सोनाम पुटिक लामा
८५. श्री कन्जा छेङ लामा
८६. श्री छिरिङ दोर्जेम लामा
८६ श्री बिर सिंह बि.क.
८८. श्री आङ्गु लामा
८९. श्री हिरा दैवी ऐडी
९००. श्री पाल्जोम लामा
९०१ श्री पेमा रिन्सिङ लामी — वास प्राविधिक
९०२ श्री पेमा लामा
९०३ श्री राज बहादुर बुढा — का.स
९०४ श्री दावा छिरिङ तामाङ — का.स.
९०५ श्री देवा तोर्चे तामाङ — का.स.
९०६ सोनाम लामा — हे.म
९०६ कार्मा थिङले तामाङ — का.स.
९०८ श्री थाङजेन लामा — अ.न.मी
९०९. श्री बिरर्ख बहादुर बुढा — ला.प.
९१०. पेमा तोर्चे लामा — का.स
९११. श्री अर्जुन ब. रोकाया — का.स.
९१२. श्री रामसिंह ऐडी — कार्यालय
९१३. श्री टाङ्गे कामी — का.स.
९१४. श्री अमरलाल ऐडी
९१५. श्री दलाङ पेमा लामा — का.स
९१६. श्री आङ्गु लामा
९१६. श्री शान्ति ऐडी
९१८ श्री बिजय लामा — का.स.
९१९. श्री ताङी थाङजाम लामा — अ.न.मी.
९२०. श्री पाल्जोर लामा
९२१ श्री पेमा पाल्जोम लामा
९२२ श्री प्रमोद रोका — पूर्वा.पा.ए.

५ नं. वडा स्तरीय अभिमुखिकरण तथा छलफल तथा योजना टिपोट २०८०/१२/१२

PAGE NO.
DATE / /

आज मिति २०८० साल चैत्र महिना १२ गतेका दिन मुगुम कार्मारोङ गाउँपालिका वडा नं. ५ का वडा अध्यक्ष श्री दावा साङ्बो लामाङ डङ्गु को अध्यक्षतामा मुगुम कार्मारोङ गाउँपालिका को आवधिक योजना निर्माण गर्न का लागी वडा स्तर मा छलफल का लागी कम्पलन्ट स्ट्री एण्ड रिसोर्स सेन्टर प्रा०लि० का परामर्शदाता, डाटप्रतिनिधी, वडा सचिव तथा सरोकारवालाको उपस्थिती मा बैठक सम्पन्न गरियो।

उपस्थिती

	नाम	पद
१)	श्री दावा साङ्बो लामाङ	वडा अध्यक्ष
२)	श्री फुन्जोक आङजिन लामा	वडा सदस्य
३)	श्री तार्चे लामा	वडा सदस्य
४)	श्री नुर्बु साङ्बो लामाङ	वडा सदस्य
५)	श्री पोतजाम कामी	वडा सदस्य
६)	श्री ऐश्वर्य शाही	सचिव
७)	श्री विश्व के०सी०	परामर्शदाता
८)	श्री अनिल भट्टराई	परामर्शदाता
९)	श्री प्रनिल डाङ्गाली	परामर्शदाता
१०)	श्री गिर्बे बहादुर बुढा	स्थानिय
११)	श्री पेमा लामा	स्थानिय
१२)	श्री थेलाङ टोमा लामा	स्थानिय

मुगुम कार्मारोङ गाउँपालिका ५ नं.

मुगुम कार्मारोङ गाउँपालिका वडा कार्यालय कोडसोर, मु. कर्णाली प्रदेश, नेपाल

PAGE NO.
DATE / /

आज मिति २०८० साल चैत्र १३ गतेका दिन मुगुम कार्मारोङ गाउँपालिका वडा नं. ६ का वडा अध्यक्ष श्री ज्याल्जेन तामाङ ज्यू को अध्यक्षतामा मुगुम कार्मारोङ गाउँपालिकाको आवधिक योजना सँवन्धी अभिमुखीकरण छलफल तथा योजना तर्जुमा संवन्धी वैठक परामर्शदाता जनप्रतिनिधी, वडा सचिव तथा स्थानिय सरोकारवालाको उपस्थितीमा सम्पन्न गरीयो।

उपस्थिती

	नाम	पद	ठेगाना
	ज्याल्जेन तामाङ	वडा अध्यक्ष	मुगुम कार्मारोङ-६
	कार्मा लाङ्वो तामाङ	वडा सदस्य	" " "
	फिरमेत तामाङ	" "	" "
	धोइडित आङ्मु तामाङ	" "	" "
	बालोल कामी	" "	" "
	सरोज पण्डित	परामर्शदाता	
	विश्व के.सी.	परामर्शदाता	
	अनिल भण्डारी	परामर्शदाता	
	रोशन बुढा	वडा सचिव	
	कार्मा छिले तामाङ	स्थानीय	- " ६.५वा
	दावा छिदि तामाङ	"	"

मुगुम कार्मारोङ गाउँपालिका
६ नं. वडा कार्यालय
वराङ्ग, मुगु
कर्णाली प्रदेश नेपाल

PAGE NO.
DATE / /

आज मिति २०८०/१२/१४ गतेका दिन मुगुम कार्मारोङ गाउँपालिका वडा नं. ३ का वडा अध्यक्ष श्री पासाङ लामा ज्यू को अध्यक्षतामा मुगुम कार्मारोङ गाउँपालिका को आवधिक योजना तर्जुमा अन्तर्गत लागी वडा स्तर को छलफल, योजना तर्जुमा सम्बन्धी बैठक कम्प्लेक्स एडी एण्ड रिसर्च सेन्टर प्रा.लि. का परामर्शदाता, वडा का जनप्रतिनिधी, वडा सचिव तथा स्थानिय को उपस्थीतीमा सम्पन्न गरियो।

उपस्थिती

	नाम	पद
१)	श्री पासाङ लामा	वडा अध्यक्ष
२)	कार्मालामम गुरुङ लामा	कार्यपालीका सदस्य
३)	सेराफु ज्यासङो लामा	वडा सदस्य
४)	कार्मा तर्के लामा	" "
५)	ऐश्वर्य शाही	वडा सचिव
६)		
७)	श्री अनिल भण्डारी	परामर्शदाता / वातावरण विज्ञ
८)	श्री विष्णु के.सी.	परामर्शदाता
९)	श्री सन्तोष पण्डित	परामर्शदाता
१०)		

४ नं. वडा स्तरीय अभिमुखिकरण तथा छलफल तथा योजना टिपोट २०८०/१२/१५

PAGE NO.
DATE / /

आज मिति २०८० साल चैत्र महिना १५ गते दिन मुगुम कार्मारोङ गाँउपालिका वडा नं. ४ का वडा अध्यक्ष श्री पेमा ~~[illegible]~~ घोडदाङ लामा डबु को अध्यक्षतामा मुगुम कार्मारोङ, गाँउपालिका को आवधिक योजना सम्बन्धी अभिमुखीकरण छलफल तथा योजना तर्जुमा सम्बन्धी बैठक कम्प्लेक्स स्टडी एन्ड रिसर्च सेन्टर प्रा.लि. का परामर्शदाता, जनप्रतिनिधि, वडा सचिव तथा सरोकार वाला को उपस्थितीमा सम्पन्न भयो।

उपस्थिती

	नाम	पद
१)	श्री पेमा घोडदाङ लामा	वडा अध्यक्ष
२)	श्री ठिन्ले आङ्छुम लामा	कार्यपालीका सदस्य
३)	श्री फुर्बाक लामा	वडा सदस्य
४)	श्री फुर्बा छिरिङ लामा	वडा सदस्य
५)	श्री छिरिङ फुर्बु लामा	वडा सदस्य
६)	श्री अर्जुन बहुला	वडा सचिव
७)	श्री सरोज पण्डित	परामर्शदाता
८)	श्री प्रवित हावाली	परामर्शदाता
९)	श्री अनिल भण्डारी	परामर्शदाता
१०)	श्री ल्यावा लामा	स्थानिय
११)	पेमा याङजन लामा	"
१२)		

नेपाल सरकार
मुगुम कार्मारोङ गाउँपालिका
४ नं. वडा कार्यालय
कर्णाली प्रदेश नेपाल

१ नं. वडा स्तरीय अभिमुखिकरण तथा छलफल तथा योजना टिपोट २०८०/१२/१६

PAGE NO.
DATE / /

आज मिति २०८०।१२।१६ गते का दिन मुगुम-कार्मारोङ गा.पा. वडा नं. १ का वडा-अध्यक्ष श्री कार्मा तुण्डुप लामाज्यूको अध्यक्षतामा मुगुम कार्मारोङ गाउँ-पालिकाको आवधिक योजना निर्माण गर्नका लागी वडा स्तरको छलफल तथा सल्लाह सुझाव एवम योजना तर्जुमा ~~सम्बन्ध~~ सम्बन्धी बैठक कम्प्लेम्स स्टडी एण्ड रिसर्च सेन्टर प्रा.ली. का प्रतिनीधी परामर्श दाता, जनप्रतिनिधी, वडा सचिव स्थानिय र सरोकारवाला को उपस्थितीमा सम्पन्न गरियो ।

उपस्थिती

नाम, थर		ठेगाना
१)	श्री कार्मा तुण्डुप लामा	(वडाअध्यक्ष)
२)	श्री खाडो पुरिङ लामा	(कार्यपालिका सदस्य)
३)	श्री पेमा आङडाङ लामा	(वडा सदस्य)
४)	श्री छिरिङ फुन्जोक लामा	(वडा सदस्य)
५)	श्री छेतिम लामा	(वडा महिला सदस्य)
६)	श्री अर्जुन बहादुर	वडा सचिव
७)	श्री प्रविन ढोवाली	परामर्शदाता
८)	श्री विश्व के.सी.	परामर्शदाता
९)	कर्मा लामा	स्थानिय
१०)		
११)		

PAGE NO.
DATE / /

आज मिती २०८० साल चैत्र महिना १८ गतेका दिन मुगुम-कार्मारोङ गाँउपालिका वडा नं. २ का वडा अध्यक्ष श्री च्यावा लामा ज्यू को अध्यक्षतामा मुगुम कार्मारोङ गाँउपालिकाको आवधिक योजना तर्जुमा सम्बन्धी अभिमुखीकरण छलफल तथा सल्लाह सुझाव को बैठक कम्प्लेक्स रुरी एण्ड रिर्सच सेन्टर प्रा.ली. का परामर्शदाता, ज्ञान प्रतिति श्री, वडा सचिव तथा स्थानिय सरोकारवालाको उपस्थितीमा सम्पन्न भयो।

उपस्थिती

	नाम	पद	ठेगाना
	१) श्री च्यावा लामा	वडा अध्यक्ष	मुगुम कार्मारोङ
	२) श्री हुवाङ तेञ्जोक तामाङ	वडा सदस्य	
	३) श्री भानु लामा	वडा सदस्य	
	४) श्री [illegible] वि.क	वडा सदस्य	
	५) श्री सौतान तामाङ	वडा सदस्य	
	६) श्री गणेश बहादुर लामा	वडा सचिव	
	७) श्री सरोज पण्डित	परामर्शदाता	"
	८) श्री विश्व कै० सी०	परामर्शदाता	
	९) श्री अनिल भण्डारी	परामर्शदाता	
	१०) श्री दाली बहादुर लामा	स्थानीय	
	११) श्री थामोङ तामाङ	स्थानिय	
	१२) श्री बाबी तामाङ	स्थानिय	
	१३) श्री टासी कामी	स्थानिय	

मुगुम कार्मारोङ गाउँपालिका वडा नं. २ को कार्यालय मुगु

PAGE NO.
DATE / /

आज मिती २०८० साल चैत्र २० गते यस मुगुम कार्मारोङ गाउँपालिकाको वडा नं. ७ का वडा अध्यक्ष श्री शशांक लामा ज्यूको अध्यक्षतामा मुगुम कर्मारोङ गाउँपालिकाको आवधिक योजना तर्जुमा सेवन्धी वडास्तरीय अभिमुखीकरण छलफल तथा योजना तर्जुमा गरि तपसील बमोजिमका परामर्शदाता, वडाका जनप्रतिनिधी, वडा सचिव तथा सरोकारवालाको उपस्थितीमा सम्पन्न गरियो।

उपस्थिति:

नाम		पद	ठेगाना
शशांक लामा		वडाअध्यक्ष	मुगुम कर्मारोङ. ७
शान्ती थाङ-ग्योम लामा		अ.नि.नि.	" ७
अमृता	बुढा	वडासचिव	
संजय	साह	वडा प्राविधिक	
विश्व	के० सी०	परामर्शदाता	
अनिल	भण्डारी	परामर्शदाता	
प्रवित	रुपाली	परामर्शदाता	

PAGE NO.
DATE / /

आज मिति २०८० साल चैत्र २१ गतेका दिन यस मुगुम कार्मारोङ गाउँपालिका वडा नं. ८ का वडा अध्यक्ष श्री पेमा तोन्डुल लामा ज्यूको अध्यक्षतामा आवधिक योजना (periodic plan) तर्जुमा संबन्धी वडास्तरीय छलफल, योजनाहरुको लिस्ट, वडा नं. ८ का जनप्रतिनिधीज्यूहरु कम्लेक स्टडी एण्ड रिसर्च सेन्टर प्रा.ली का प्रतिनीधी तथा स्थानीयहरुको उपस्थितीमा बैठक वसी सम्पन्न गरियो।

उपस्थिती:

	नाम	पद	ठेगाना
	श्री पेमा तोन्डुल लामा	वडाअध्यक्ष	मुगुम कार्मारोङ-८
	धापा कामी	कार्यपालिकासदस्य	मुगुम कार्मारोङ-८
	श्री कुन्जोक सिरुन लामा	वडा सदस्य	
	श्री काला कामी	"	"
	श्री हिरुङ लामा लामकङ	"	"
	श्री कार्मा तेन्जुम कामी	"	"
	श्री विजय गम	वडा सचिव	
	विश्व के० सी०	परामर्शदाता	
	अनिल भण्डारी	परामर्शदाता	
	सरोज पण्डित	परामर्शदाता	
	श्री गुरु छोर्दन लामा	स्वास्थ्य चौकी इन्चार्ज	
	श्री भगतसिंह रोकाल	प्रधानाध्यापक बुद्ध प्रा.वि	
	श्री सोनाम लामा	मे.ज.वी. स्याले प्रतिनि	
	श्री कार्मा छोर्दन लामा	नेपाली कांग्रेस प्रतिनिधि	
	श्री कार्मा थाङ्गग्याप लामाङ	ने.क.पा. माओवादी	

PAGE NO.
DATE / /

आज मिती २०८० साल चैत्र २२ गते का दिन मुगुम कर्मारोङ गाउँपालिका वडा नं. ९ का वडा अध्यक्ष श्री रतन बहादुर बुढा ज्यूको अध्यक्षतामा आवधिक योजना सम्बन्धी वडा स्तरीय अभिमुखीकरण, छलफल तथा योजना सम्बन्धी वडा जनप्रतिनिधीज्यूहरु, वडा सचिव तथा कम्प्लेक्स एडी एण्ड रिसर्च सेन्टर प्रा.ली का प्रतिनिधीहरु, सरोकारवालाहरु बिच छलफल गरिएको सम्पन्न गरियो।

उपस्थिति

	नाम	पद	ठेगाना
	श्री रतन बहादुर बुढा	वडाअध्यक्ष	मुगुम कार्मारोङ-९
	श्री सिंह कामी	कार्यपालिका सदस्य	
	श्री बज्जिर बुढाल	वडा सदस्य	
	श्री धनपुरे एडी	" "	
	श्री अम्मर बहादुर बुढाल	" "	
	श्री पुंछार कामी	" "	
	विजय भाम	वडा सचिव	
	विश्व के० सी०	परामर्शदाता	
	प्रविन ज्ञवाली	परामर्शदाता	
	श्री कर्ण बहादुर रोकाया	स्वास्थ्य (इन्चार्ज)	
	श्री विकास भाम	सिमक श्री नं.९	
	श्री हाकिलाल रोकाया	ने.क.पा एमाले प्रतिनि	
	श्री दर्ज बहादुर रोकाया	नेपाली कंग्रेस "	
	श्री भुन बहादुर रोकाया	ने.क.पा. माओवादी "	
	श्री पुन्न बी. रोकाया	युवा प्रतिनिधी	

सोच, लक्ष्य, उद्देश्य र रणनीति (Missino, vision, objective) तथा प्राथमिकता निर्धारण
२०८१/०१/०६

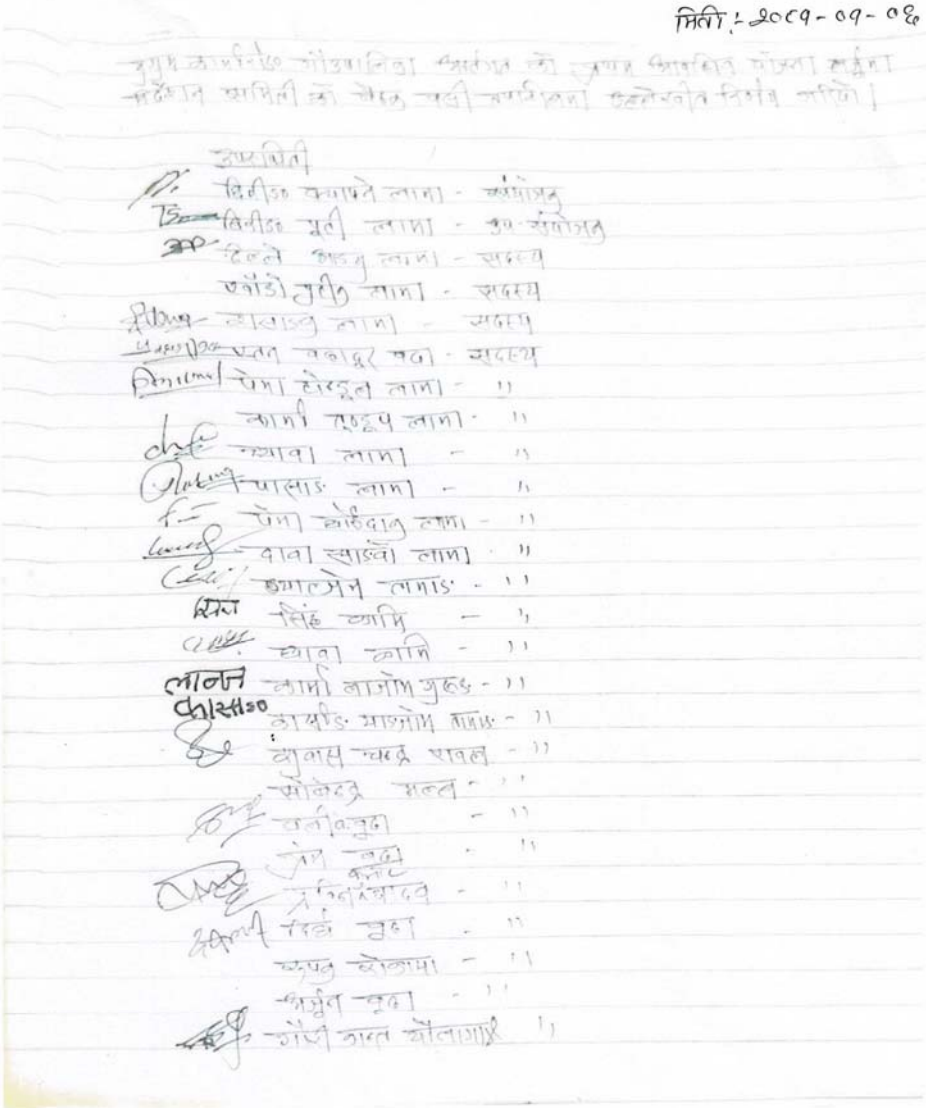

मिति :- २०८१-०१-०६

मुगुम कार्मारोङ गाउँपालिका आवधिक योजना तर्जुमा सम्बन्धमा
परामर्श समिति को बैठक बसी आवधिक योजनाको रूपरेखा तयार गरिएको ।

उपस्थिति

विडीए चमाफते लामा - अध्यक्ष
विडीए मूर्ती लामा - उप-अध्यक्ष
दिल्ले अङ्गु लामा - सदस्य
एवोडो तुर्ती लामा - सदस्य
कालाङ्गु लामा - सदस्य
रतन बहादुर थवा - सदस्य
पेमा डोरजी लामा - "
कामी एङ्दुप लामा - "
न्यावा लामा - "
चासाङ लामा - "
पेमा कोईदाङ लामा - "
दावा स्याङ्बो लामा - "
ङ्गाल्जेन लामाङ - "
सिंह बाबि - "
थावा बाबि - "
कामी लाजोम गुरुङ - "
कार्डि माझोम लामाङ - "
बुवास चन्द्र शवल - "
सोकेन्द्र मल्ल - "
चन्द्रबहादुर - "
प्रेम बहादुर - "
निर्मलबहादुर - "
नरेन्द्र बुढा - "
रूपक बोलाया - "
अर्जुन बुढा - "
गोरे बाल बोलाया "

PAGE NO.
DATE / /

बसन्ती थाक - सदस्य
अमराज शाही - सदस्य
महेश महत - सदस्य
गुरु प्रसाद लामा - "
पूर्णे बुद्धिमान लामा - "
आडम लामा - "
मुक्ति नाथ रावल - सदस्य सचिव .

निर्णय नं. १:- यस मुगुम कार्मारोङ गाउँपालिका को दिर्घकालीन सोच (Vision) र प्राथमिकता क्षेत्रहरु गरी सर्वको सहमती बमोजिम गाउँपालिकाले हाल अंगिकार गरेको दिर्घकालिन सोच "कृषि मत्स्य जडीबुटी, आर्थिक खेती, तामाकोशी, पर्यटन, पूर्वाधार, र समुन्नत मुगुम कार्मारोङ का आधार" भन्ने दिर्घकालिन सोचलाई आधारमा लिएर बनाउने र लक्ष्य निर्धारण गरी नीति तर्जुमा त्यसरी निर्णय गरिएको। यसैगरी अन्य क्षेत्रका नीति तथा जडी प्रदेशका आवधिक योजना नीति तथा रणनीति सँग तादम्यता मिलाउने निर्णय गरिएको ।

बस्तुस्थिति विश्लेषण अवसर, समस्या, चुनौति र सम्भावनाका (SWOT Analysis) बारेमा छलफल
२०८१/०१/०३

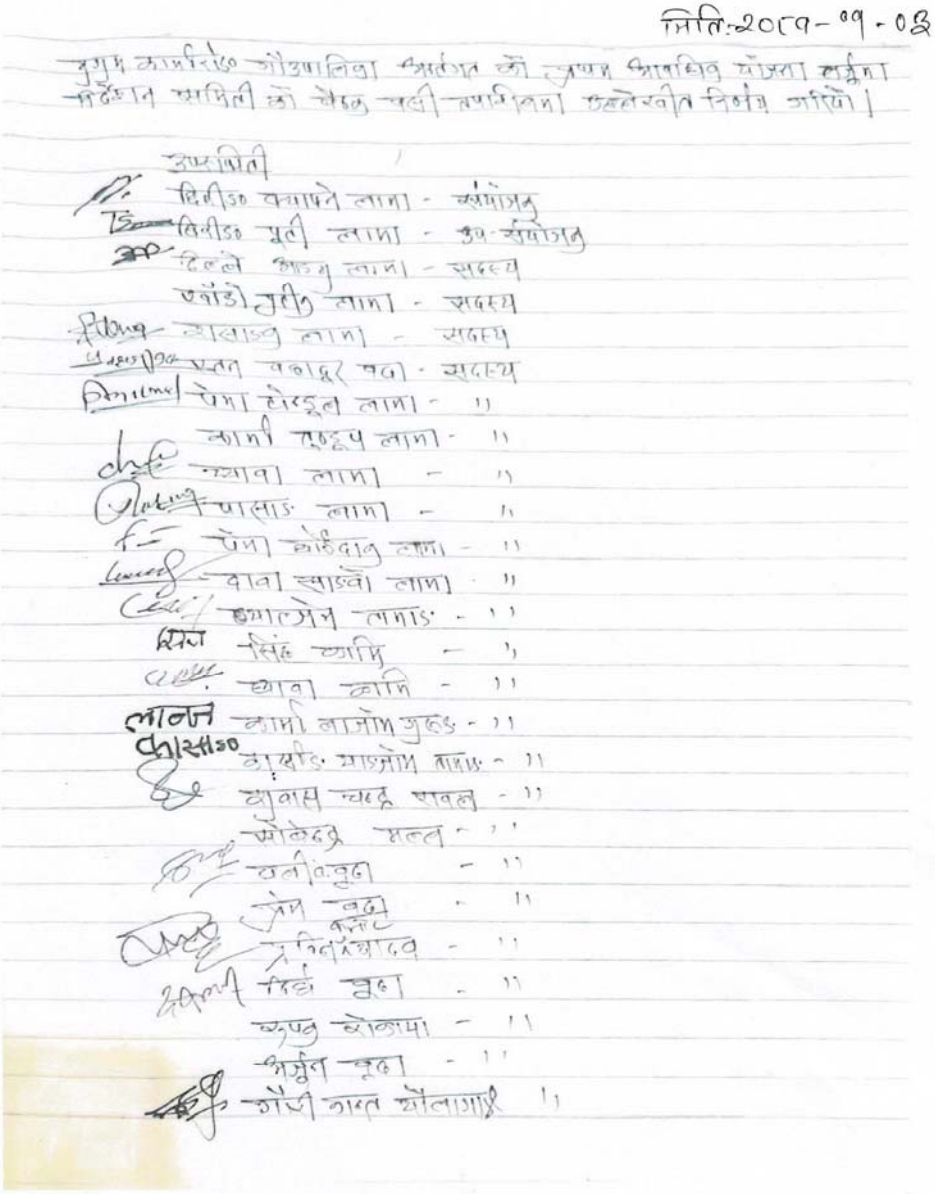

मिति:-२०८१-०१-०३

मुगुम कार्मारोङ गाउँपालिका अर्थात को प्रथम आवधिक योजना बनाउन
मार्गदर्शन समिति को बैठक बसी तपशिलका बमोजिम निर्णय गरिएको ।

उपस्थिति

डिल्लीराज थापाले लामा - संयोजक
विरीराज पूर्ती लामा - उप-संयोजक
दिल्ले आङ्मु लामा - सदस्य
एवोंडो तुर्ती लामा - सदस्य
[illegible] लामा - सदस्य
[illegible] बहादुर थवा - सदस्य
[illegible] पेमा शेरङ लामा - ''
कामी [illegible] लामा - ''
[illegible] थावा लामा - ''
[illegible] पासाङ लामा - ''
[illegible] पेमा [illegible] लामा - ''
[illegible] दावा [illegible] लामा - ''
[illegible] [illegible] लामाङ - ''
[illegible] सिंह थामि - ''
[illegible] थावा कामि - ''
[illegible] कामी [illegible] - ''
[illegible] [illegible] लामा - ''
[illegible] चन्द्र थवल - ''
[illegible] बहादुर [illegible] - ''
[illegible] बुढा - ''
[illegible] बुढा - ''
[illegible] - ''
[illegible] बुढा - ''
[illegible] - ''
[illegible] बुढा - ''
[illegible] लामा - ''

PAGE NO.
DATE / /

पसन्ती थाक - सदस्य
जनराज शाही - सदस्य
महेश मल्ल - सदस्य
गुरु ध्याङ्ग्याम लामा - ''
पुर्जन गुरुङ लामा - ''
आङम लामा - ''
भुलि मल्ल रावल - सदस्य सचिव .

निर्णय नं. १:- यस मुगुम कर्मारोङ गाउँपालिका को आवधिक योजना निर्माण अन्तर्गत क्षेत्रगत अवस्था पिचेरा का लागि विषयगत समिति का ५ जना संयोजक यू ककों नेतृत्वमा समूह विभाजन गरी छलफल प्रस्तुतीकरण गरिएको । अ. आफ्नो समूहको प्रस्तुतीकरण लागि सबैभाको पुन छलफल भएको. सो अन्तर्गत क्षेत्रका सबै विषयमा, सम्भावना, अवसर, कमजोरी र चाँहिने (SWOT) पक्षहरुका बारेमा विश्लेषण गरी आवधिक योजनामा उल्लेख गर्ने निर्णय गरिएको ।

अनुसूची १०
मुगुम कर्मारोङ गाउँपालिका
आवधिक विकास योजना २०८१/०८२ — २०८५/०८६
आवधिक योजना तर्जुमाकालागि गठन भएका समितिहरु

१. आवधिक योजना तर्जुमा निर्देशक समिति

संयोजक	छिरिङ क्याप्ने लामा
उप-संयोजक	छरिङ पुटी लामा
सदस्य	ठिल्ले आङमु लामा
सदस्य	खाँडो पुटिक लामा
सदस्य	कार्मा तुन्डुप लामा
सदस्य	च्याबा तामाङ
सदस्य	पासाङ लामा
सदस्य	पेमा छोइदाक तामाङ
सदस्य	धावा साङबो लामा
सदस्य	ग्याल्जान तामाङ
सदस्य	शशांक लामा
सदस्य	पेमा टुल्डुल लामा
सदस्य	रतन बहादुर बुढा
सदस्य	सुवास चन्द्र रावल (शाखा प्रमुख शिक्षा तथा खेलकुद)
सदस्य	शोबेन्द्र मल्ल
सदस्य	बलि बहादुर बुढा
सदस्य	प्रविन कुमार यादव
सदस्य	दिर्घ बुढा
सदस्य	रुपक रोकाय
सदस्य	अर्जुन बुढा
सदस्य	गौरीकान्त चौलागाई
सदस्य	बसन्ती थारु
सदस्य	जनक राज शाही
सदस्य	महेश मल्ल
सदस्य	गरु स्याङग्या लामा
सदस्य	पुर्गेन नुग्दल लामा
सदस्य सचिव	मुक्ति नन्द रावल

२. आर्थिक विकास समिति :

संयोजक	श्री संशाक लामा
सदस्य	श्री पेमा टोन्डूल लामा
सदस्य	श्री कर्मा तुण्डूल
सदस्य सचिव	श्री रविन्द्र न्यौपाने

३. सामाजिक विकास समिति

संयोजक	श्री खाँडो पुटिक लामा
सदस्य	श्री पासाङ लामा
सदस्य	श्री दावा साङ्वा तामाङ
सदस्य सचिव	श्री सिंहमल बुढा

४. पूर्वाधार विकास समिति

संयोजक	श्री रतन बहादुर बुढा
सदस्य	श्री कार्मा लान्जोम गुरुङ
सदस्य	श्री धावा कामी
सदस्य सचिव	श्री प्रेम बहादुर बुढा

५. वातावरण विकास समिति

संयोजक	श्री पेमा टोन्डुल लामा
सदस्य	श्री कर्मा तुन्डुप लामा
सदस्य	श्री कार्सा यान्जोम लामा
सदस्य सचिव	श्री भरतबाबु बुढा

६. संस्थागत विकास समिति

संयोजक	श्री ठिल्ले आङ्गु तामाङ
सदस्य	श्री पेमा छोईदाक तामाङ
सदस्य	श्री ग्याल्जन तामाङ
सदस्य सचिव	श्री सोबेन्द्र मल्ल